

DEWALT

www.DEWALT.eu

DW712
DW712N

Dansk (oversat fra original brugsvejledning)	8
Deutsch (übersetzt von den Originalanweisungen)	17
English (original instructions)	27
Español (traducido de las instrucciones originales)	36
Français (traduction de la notice d'instructions originale)	45
Italiano (tradotto dalle istruzioni originali)	54
Nederlands (vertaald vanuit de originele instructies)	63
Norsk (oversatt fra de originale instruksjonene)	72
Português (traduzido das instruções originais)	80
Suomi (käännetty alkuperäisestä käyttöohjeesta)	90
Svenska (översatt från de ursprungliga instruktionerna)	98
Türkçe (orijinal talimatlardan çevrilmiştir)	107
Ελληνικά (μετάφραση από τις πρωτότυπες οδηγίες)	117

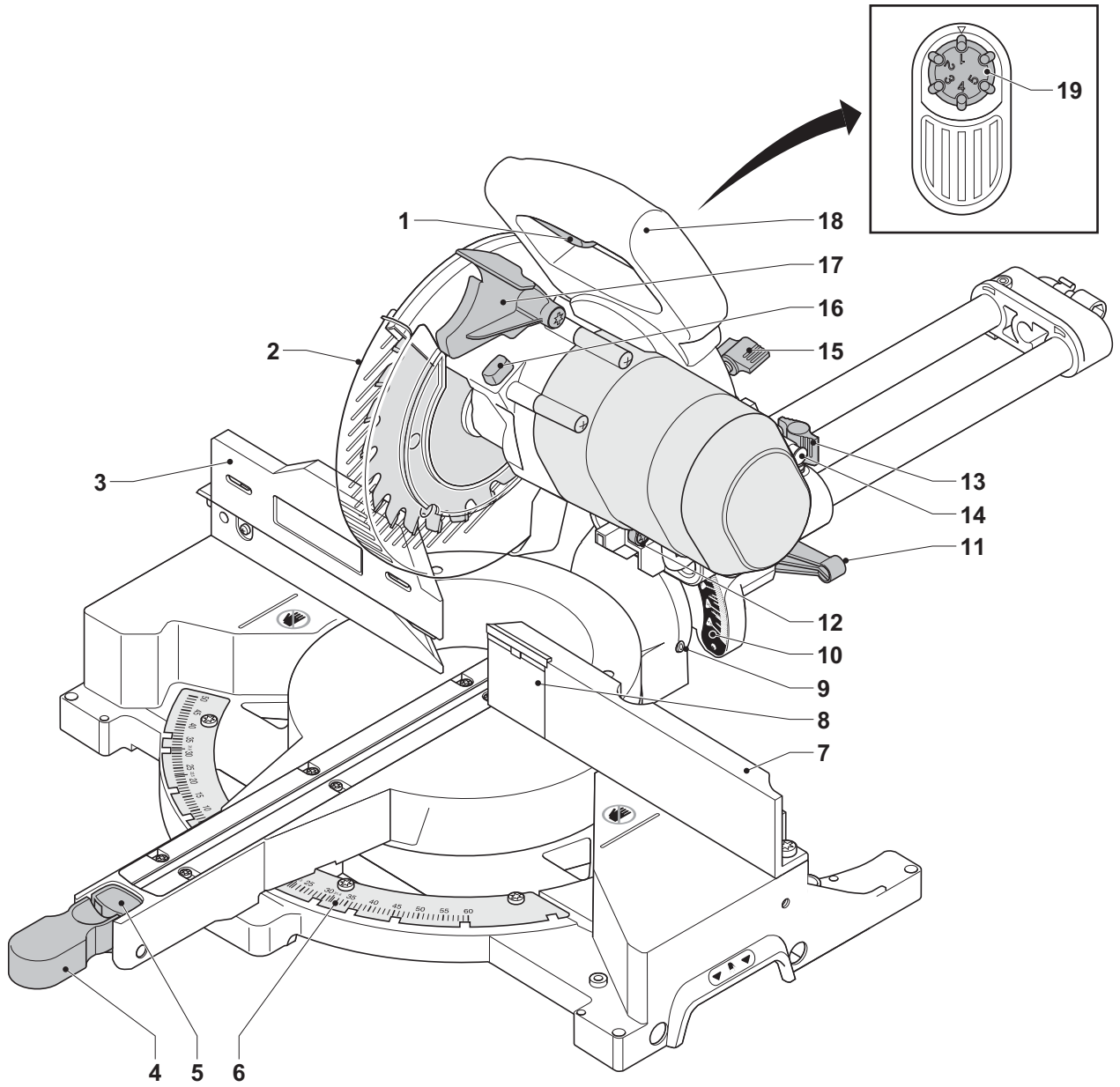
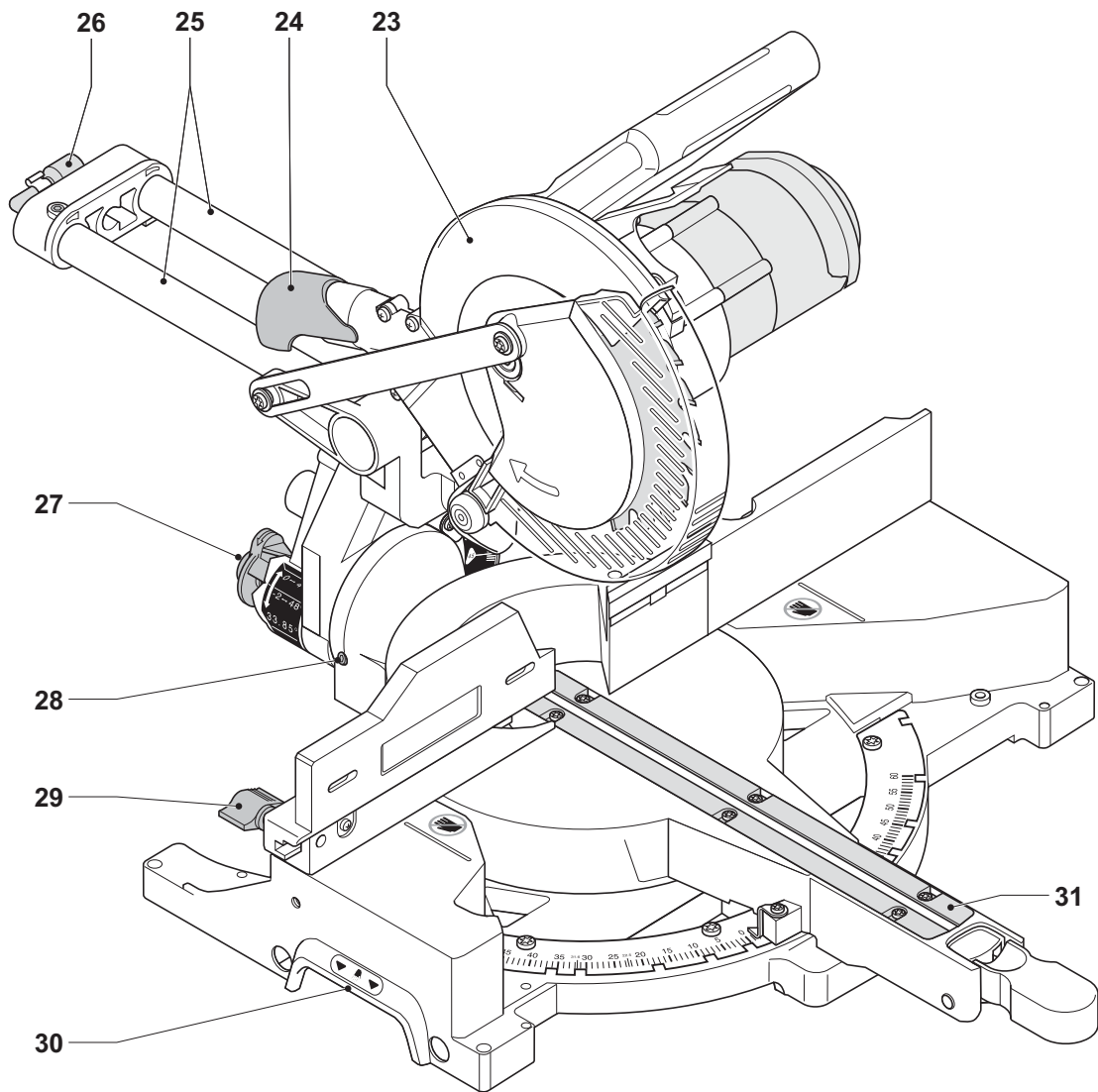



0000 00-00



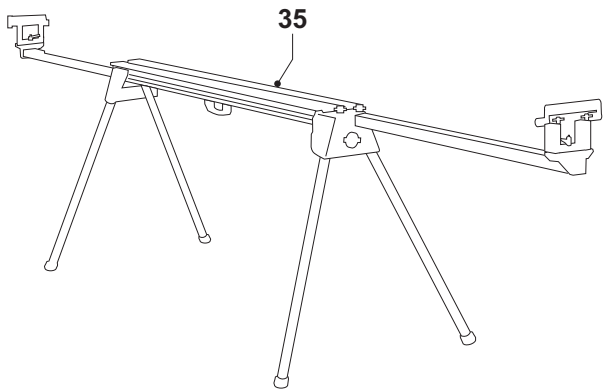

A4

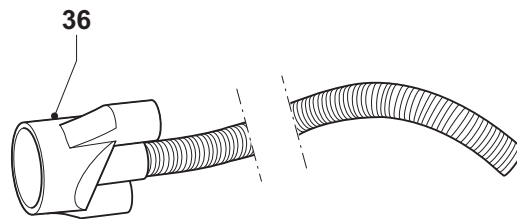

A5

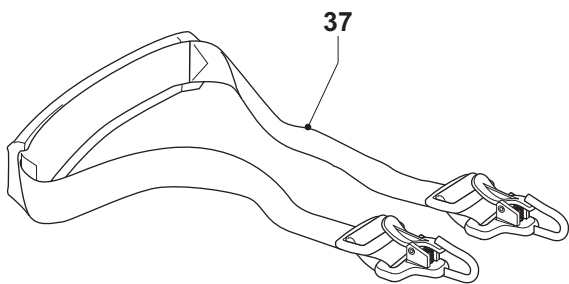

A6

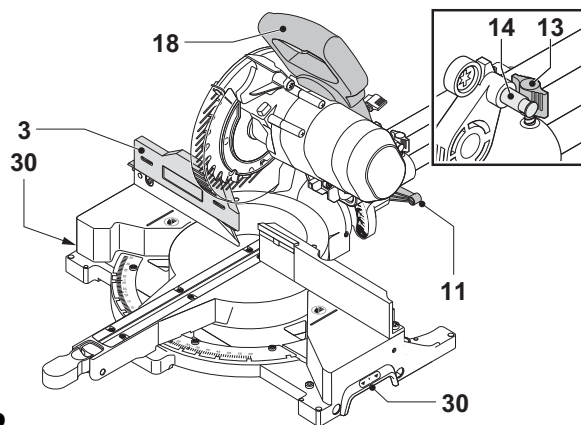

B

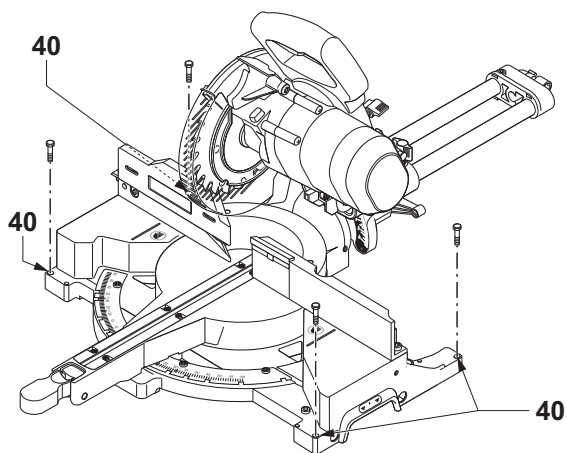

C

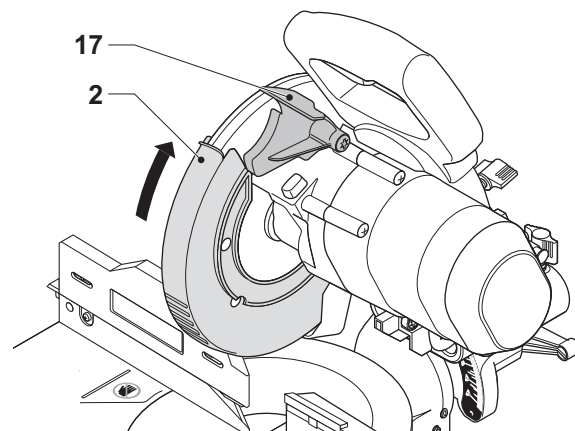

E1

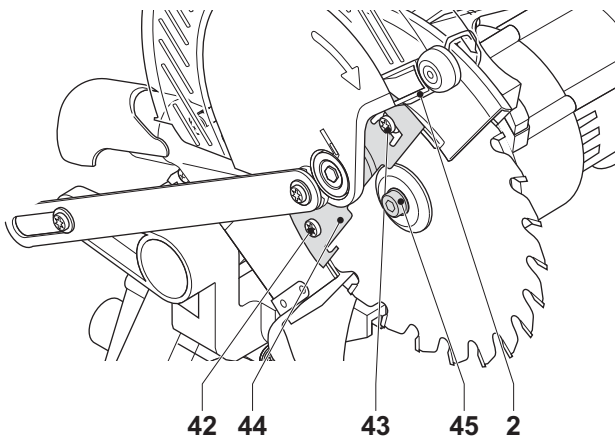

E2

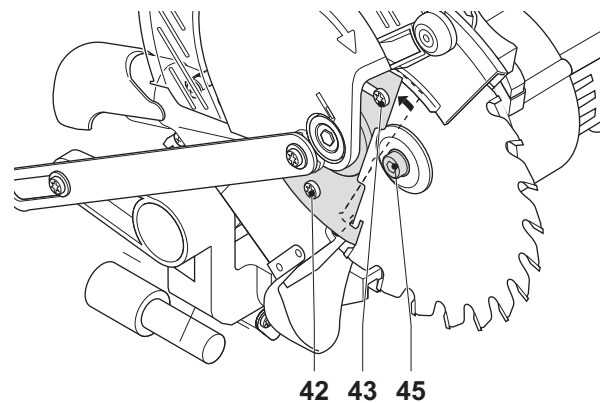

E3

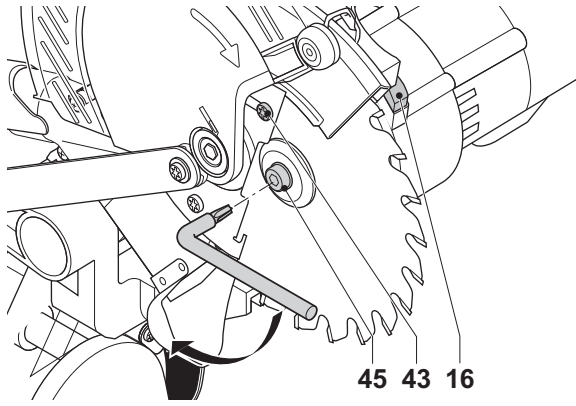

E4

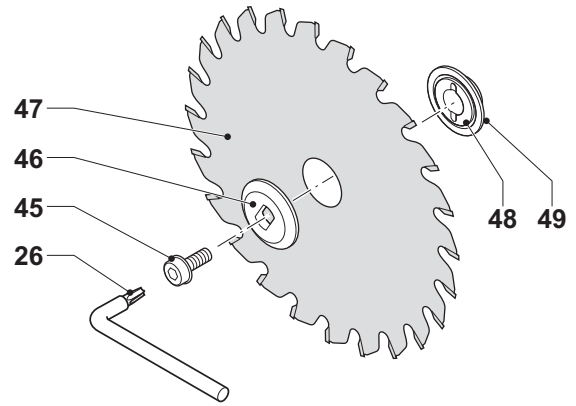

E5

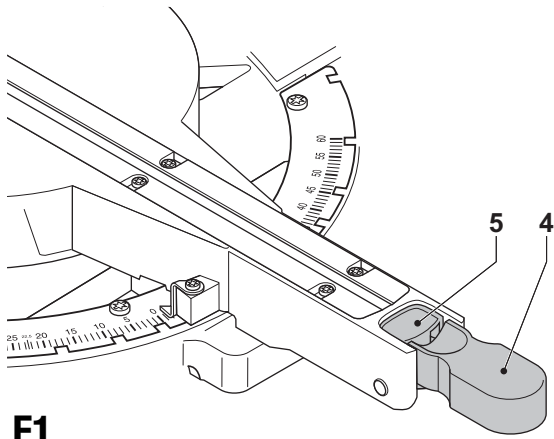

F1

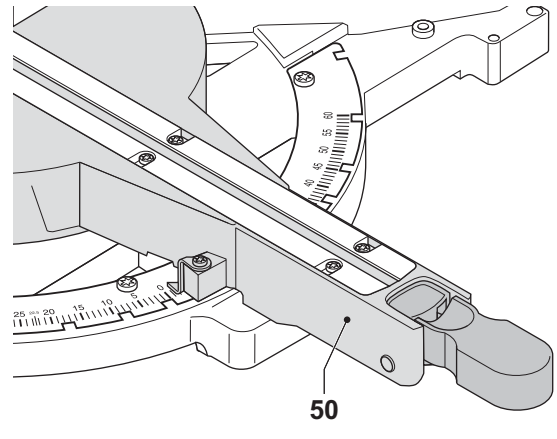

F2

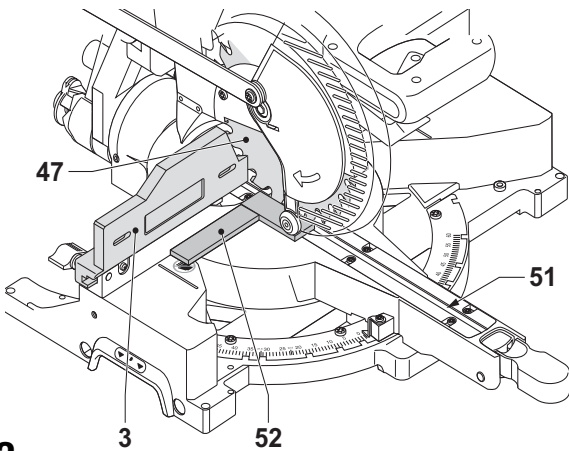

F3

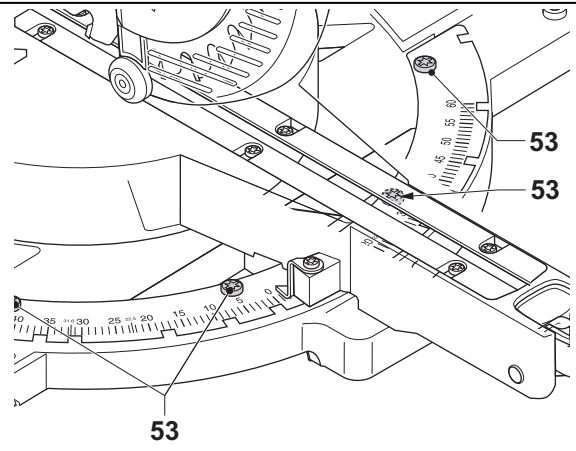

F4

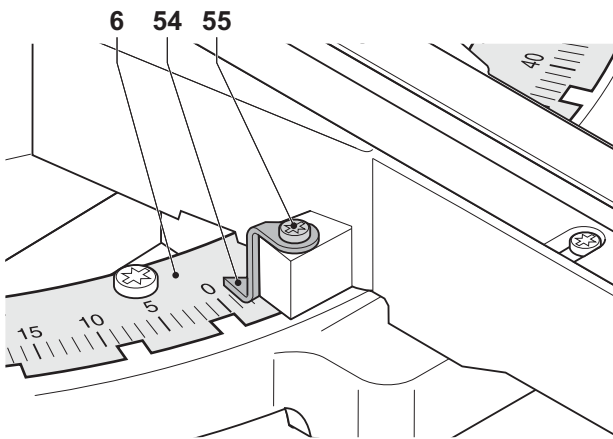

G

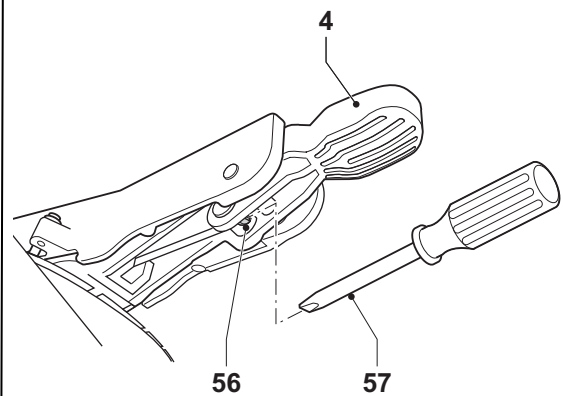

H

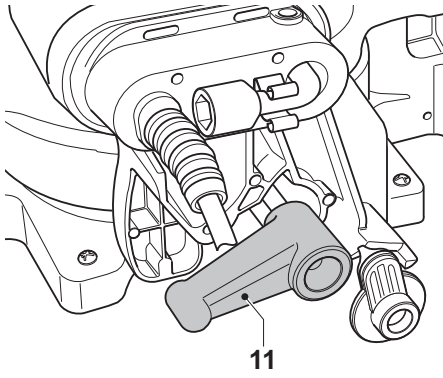

I1

11

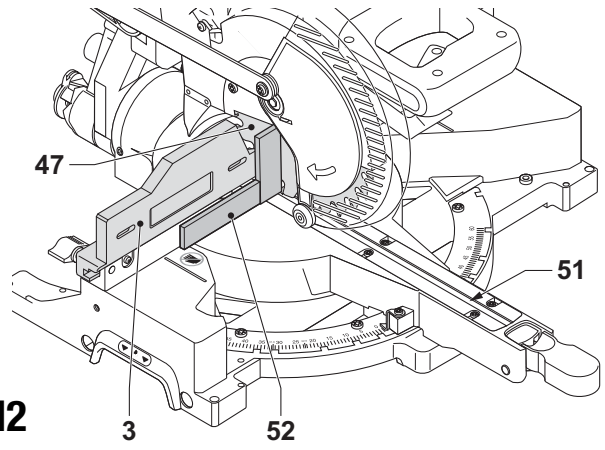

I2

47

3

52

51

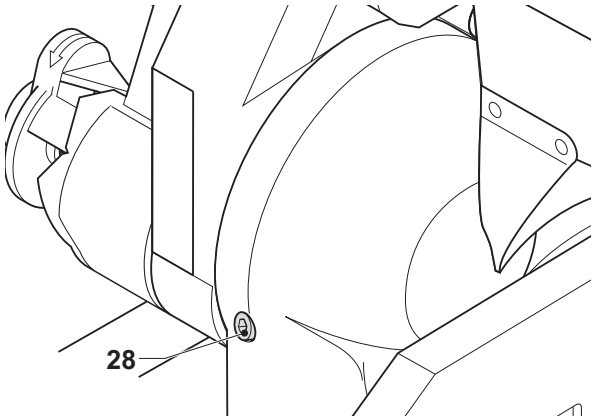

I3

28

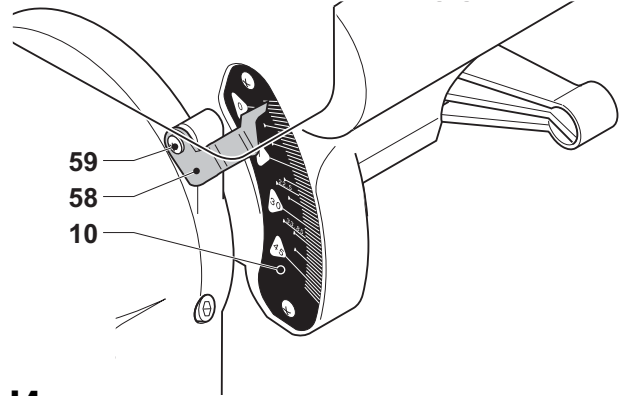

I4

59

58

10

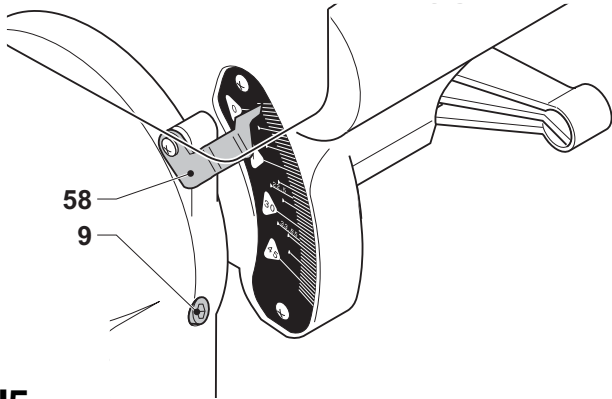

I5

58

9

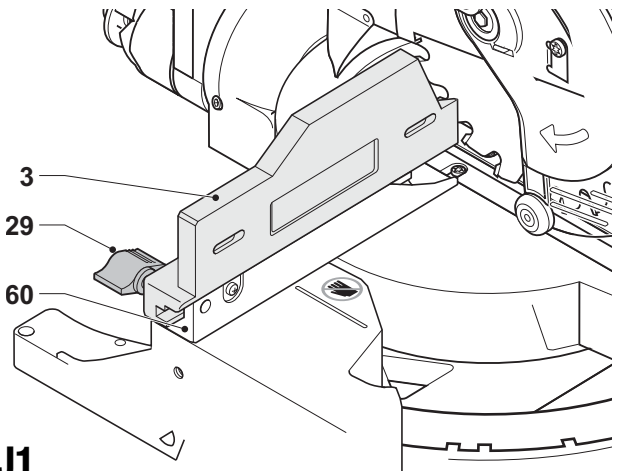

J1

3

29

60

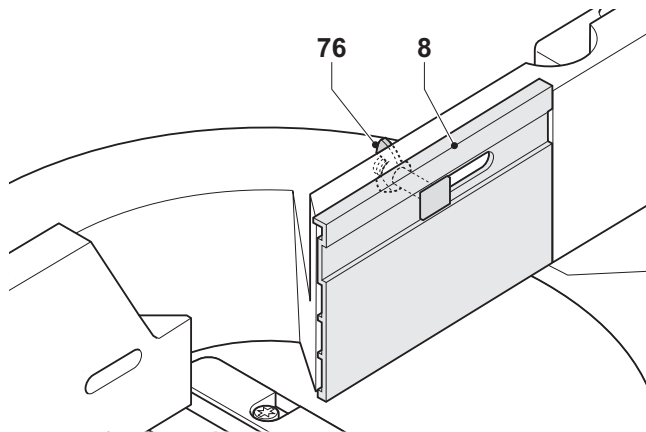

J2

76

8

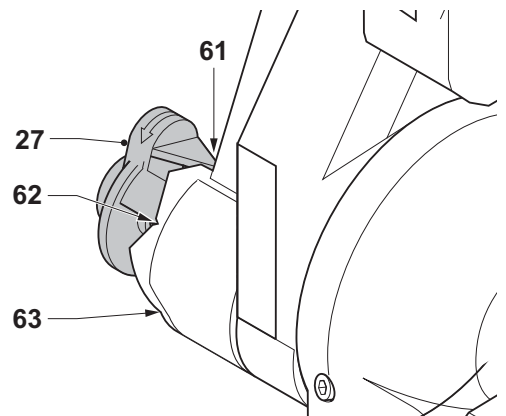

K

61

27

62

63

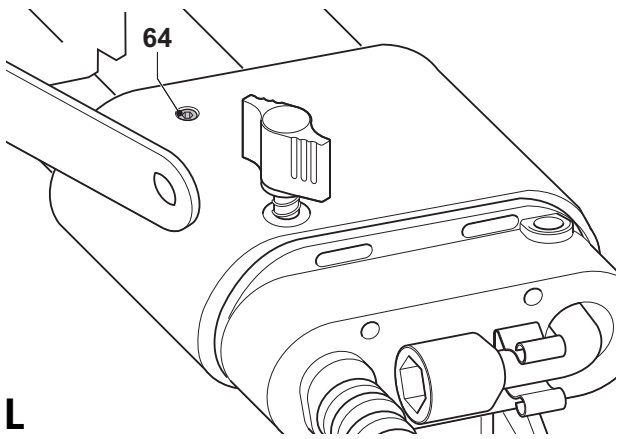

L

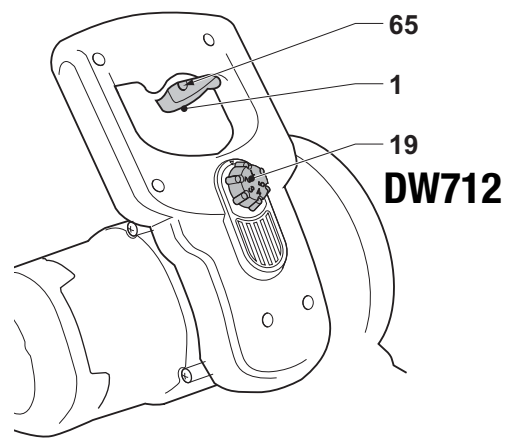

M

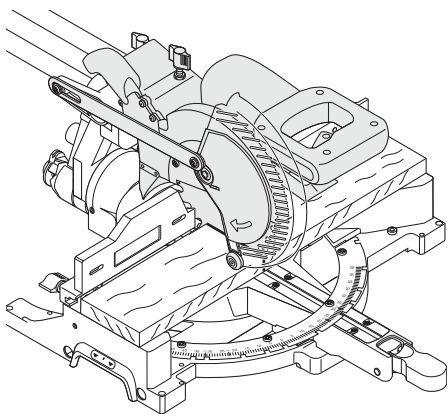

N

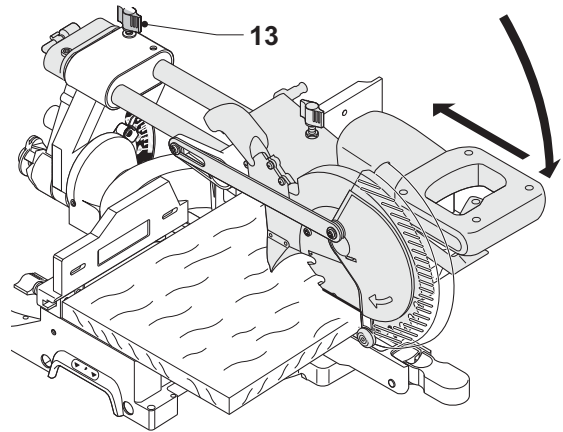

O

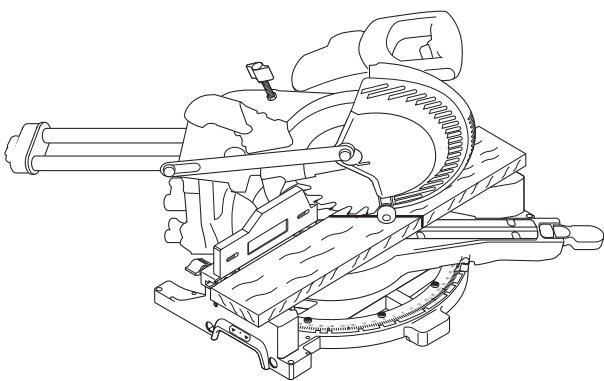

P

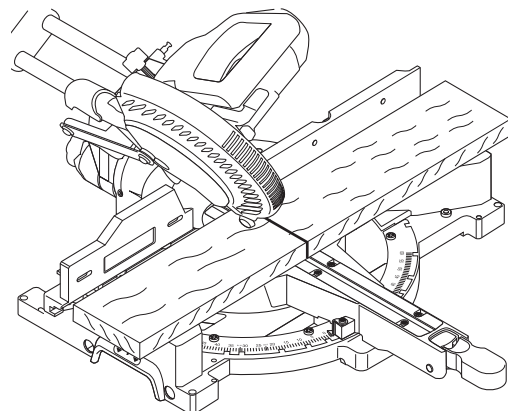

Q

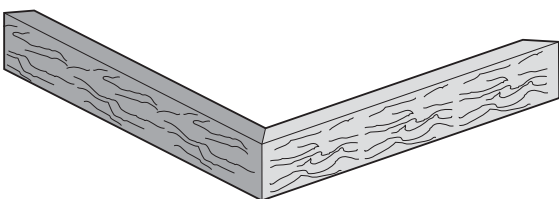

R1

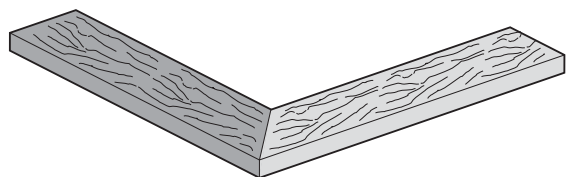

R2

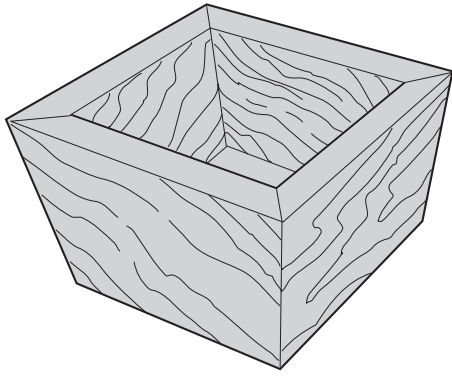

S1

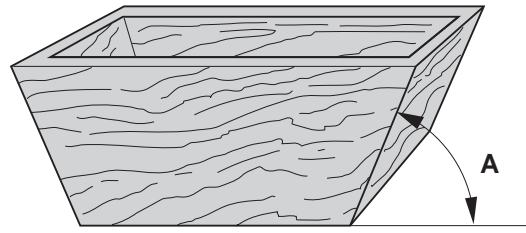

S2

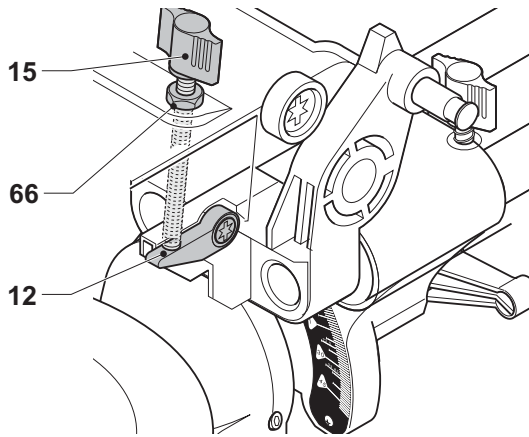

T

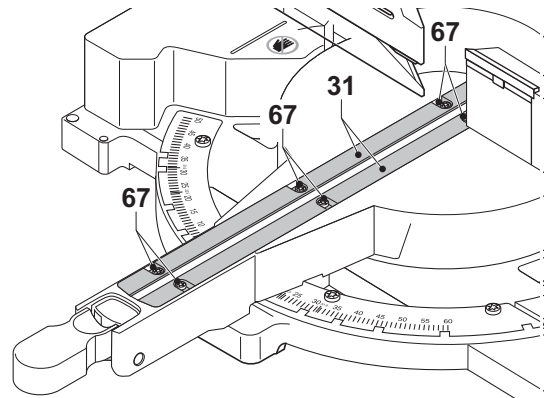

U

GERINGSSAV DW712, DW712N

Tillykke!

Du har valgt et DEWALT værktøj. Mange års erfaring og indgående produktudvikling og innovation gør DEWALT til en af de mest pålidelige partnere til professionelle brugere af elværktøj.

Tekniske Data

		DW712	DW712N
Spænding	V	230	230
Type		4	2
Afgiven effekt	W	1600	1600
Strømtilførsel (230 V)	A	8	8
Klingediameter	mm	216	216
Huldiameter	mm	30	30
Maks. klingetykkelse	mm	1,8	1,8
Klinge-hastighed	min ⁻¹	3500–4600	5400
Maks. tværsnitkapacitet ved 90°	mm	300	300
Maks. geringssnitkapacitet ved 45°	mm	212	212
Maks. skæredybde ved 90°	mm	70	70
Maks. skrånitsdybde 45°	mm	50	50
Gering (yderpositioner)			
	venstre	50°	50°
	højre	60°	60°
Affasning (yderpositioner)			
	venstre	48°	48°
	højre	2°	2°
0° gering			
Resultatbredde ved maks. højde 70 mm	mm	300	300
Resultathøjde ved maks. bredde 300 mm	mm	70	70
45° gering venstre			
Resultatbredde ved maks. højde 70 mm	mm	212	212
Resultathøjde ved maks. bredde 212 mm	mm	70	70
45° gering højre			
Resultatbredde ved maks. højde 70 mm	mm	212	212
Resultathøjde ved maks. bredde 212 mm	mm	70	70
45° affasning venstre			
Resultatbredde ved maks. højde 50 mm	mm	300	300
Resultathøjde ved maks. bredde 300 mm	mm	50	50
31,62° gering, 33,85° affasning			
Resultathøjde ved maks. bredde 254 mm	mm	65	65
Bremsetid for Klinge	s	< 10	< 10
Støvsamlings-effektivitet	mg/m	< 2,0	< 2,0
Vægt	kg	21	21
L_{PA} (lydtryk)	dB(A)	91	91
K_{PA} (lydtryk-sikkerhed)	dB(A)	3,0	3,0
L_{WA} (lydeffekt)	dB(A)	104	104
K_{WA} (usikkerhed lydeffekt)	dB(A)	2,9	2,9

Vibration total values (triax vector sum) determined according to EN 61029:

Vibration emission value a _h			
a _h =	m/s ²	2,1	2,1
Uncertainty K =	m/s ²	1,5	1,5

Vibrationsemissionsniveauet, der er angivet i dette vejledningsark, er målt i overensstemmelse med en standardiseret test, der er angivet i EN 61029 og kan anvendes til at sammenligne et værktøj med et andet. Det kan anvendes til en foreløbig eksponeringsvurdering.



ADVARSEL: Det angivne vibrationsemissionsniveau repræsenterer værktøjets hovedanvendelsesområder. Hvis værktøjet anvendes til andre formål, med andet tilbehør eller vedligeholdes dårligt, kan vibrationsemissionen imidlertid variere. Det kan forøge eksponeringsniveauet over den samlede arbejdsperiode markant.

Et estimat af eksponeringsniveauet for vibration bør også tage højde for de gange, værktøjet slukkes, eller når det kører men ikke bruges til at arbejde. Det kan mindske eksponeringsniveauet over den samlede arbejdsperiode markant.

Identificér yderligere sikkerhedsforanstaltninger for at beskytte operatøren mod vibrationens effekter, som f.eks.: vedligehold værktøjet og tilbehøret, hold hænderne varme, organisation af arbejdsmonstre.

Sikringer

Europa	230 V værktøj	10 ampere, strømforsyning
--------	---------------	---------------------------

BEMÆRK: Dette udstyr er beregnet til tilslutning til et strømforsyningssystem med en maksimal tilladelig systemimpedans Z_{max} på 0,28 Ω ved interfacepunktet (strømforsyningsboks) på brugerens forsyning.

Brugeren skal sikre, at dette udstyr kun tilsluttes til et strømsystem, som opfylder ovennævnte krav. Hvis det er nødvendigt, kan brugeren rette henvendelse til el-selskabet for at høre om systemimpedansen ved interfacepunktet. Brugeren skal sikre, at dette udstyr kun tilsluttes til et strømsystem, som opfylder ovennævnte krav. Hvis det er nødvendigt, kan brugeren rette henvendelse til el-selskabet for at høre om systemimpedansen ved interfacepunktet.

Definitioner: Sikkerhedsråd

Nedenstående definitioner beskriver sikkerhedsniveauet for hvert signalord. Læs vejledningen og læg mærke til disse symboler.



FARE: Angiver en overhængende farlig situation, der - hvis den ikke undgås - kan resultere i **døden eller alvorlige kvæstelser**.



ADVARSEL: Angiver en mulig farlig situation, der - hvis den ikke undgås - kan resultere i **døden eller alvorlige kvæstelser**.



FORSIGTIG: Angiver en mulig farlig situation, der - hvis den ikke undgås - kan resultere i **mindre eller moderat personskade**.

BEMÆRK: Angiver en handling, der **ikke er forbundet med personskade**, men som kan resultere i **produktskade**.



Betyder fare for elektrisk stød.



Betyder risiko for brand.

EF-overensstemmelseserklæring

MASKINDIREKTIV



DW712, DW712N

DEWALT erklærer, at produkterne beskrevet under "tekniske data" er udført i overensstemmelse med: 2006/42/EF, EN 61029-1, EN 61029-2-9.

Disse produkter overholder også direktivet 2004/108/EF. Kontakt DEWALT på følgende adresse for yderligere oplysninger eller se bagsiden af manualen.

Undertegnede er ansvarlig for kompilering af den tekniske fil og udsteder denne erklæring på vegne af DEWALT.

H. Grossmann

Horst Grossmann
Vicepræsident for Maskinteknik og Produktudvikling
DEWALT, Richard-Klinger-Straße 11,
D-65510, Idstein, Tyskland

29.12.2009

Sikkerhedsanvisninger



ADVARSEL! Når der bruges elektrisk værktøj, bør der tages grundlæggende sikkerhedsforanstaltninger, for at reducere risiko for elektrisk stød og personskade inklusiv følgende.

Alle disse anvisninger skal læses, inden der gøres forsøg på at betjene dette produkt; disse anvisninger bør gemmes til senere brug.

GEM DENNE VEJLEDNING TIL SENERE BRUG

Generelle sikkerhedsbestemmelser

1. Hold arbejdsområdet ryddet.

Overfyldte områder og arbejdsbænke opfordrer til ulykker.

2. Tag hensyn til arbejdsmiljøet.

Værktøjet må ikke udsættes for regn. Værktøjet må ikke bruges under våde eller fugtige forhold. Sørg for, at arbejdsområdet er ordentligt oplyst (250–300 Lux). Værktøjet må ikke bruges, hvor der er brand- eller eksplosionsfare, f.eks. i nærheden af brændbare væsker eller gasser.

3. Værn mod elektrisk stød.

Undgå at komme i kontakt med jordede overflader (f.eks. rør, radiatorer, komfurer og køleskabe). Når værktøjet bruges under ekstreme forhold (f.eks. høj fugtighed, når der produceres metalspån osv.), kan den elektriske sikkerhed forbedres ved at indsætte en isolerende transformator eller en fejlstrømsafbryder.

4. Hold uvedkommende væk.

Lad ikke personer, specielt børn, blive involveret i arbejdet, røre værktøjet eller forlængerledningen, og hold dem væk fra arbejdsområdet.

5. Stil ubrugt værktøj til opbevaring.

Når værktøj ikke er i brug, skal det opbevares på et tørt og forsvarligt aflåst sted utilgængeligt for børn.

6. Undlad at overbelaste værktøjet.

Jobbet foretages på bedre og sikrere måde med den tilsigtede hastighed.

7. Brug det korrekte værktøj.

Tving ikke mindre værktøj eller ekstraudstyr til at gøre samme arbejde som et værktøj til industriel brug. Anvend aldrig værktøjet til ikke-til tænkte formål; brug f.eks. ikke en rundsav til skære i grene eller træstammer.

8. Vær hensigtsmæssigt klædt på.

Bær ikke løst tøj eller smykker, da de kan gribe fat i bevægelige dele. Det anbefales at der bæres skridsikkert fodtøj, når der arbejdes udendørs. Bær hårbeklædning for at holde på langt hår.

9. Brug beskyttelsesudstyr.

Bær altid sikkerhedsbriller. Brug en ansigts- eller støvmaske, hvis arbejdet skaber støv og flyvende partikler. Hvis dette materiale kan være varmt, skal der også bæres et varmebestandigt forklæde. Bær høreværn til hver en tid. Bær sikkerhedshjelm til hver en tid.

10. Tilslut støvudsugningsudstyr.

Hvis der anvendes støvudsugnings- eller -opsamlingsudstyr, skal dette tilsluttes og anvendes korrekt.

11. Undlad at udsætte ledningen for overlast.

Træk aldrig stikket ud af stikkontakten ved at trække i ledningen. Hold ledningen borte fra varme, olie og skarpe kanter. Bær aldrig værktøjet ved at holde det i ledningen.

12. Fastgør arbejdsemnet.

Brug skruetvinger eller en skruestik til at holde arbejdsemnet på plads. Det er sikrere end at bruge hænderne, og gør begge hænder fri til at betjene værktøjet.

13. Undlad at række for langt.

Hold god fodstilling og balance til enhver tid.

14. Vær omhyggelig med at vedligeholde værktøjet.

For bedre og sikrere ydeevne, skal skæreværktøjerne holdes skarpe og rene. Følg anvisninger for smøring og udskiftning af tilbehør. Kontroller værktøjerne regelmæssigt, og hvis de er beskadigede, få dem repareret af et autoriseret servicecenter. Sørg for, at alle håndtag og kontakter er tørre, rene og fri for fedt og olie.

15. Frakobl værktøjer.

Når værktøjer ikke bruges, og inden service og udskiftning af tilbehør, som for eksempel klinger, bor og skærere, skal værktøjer kobles fra strømforsyningen.

16. Fjern justeringsnøgler og skruenøgler.

Gør det til en vane at kontrollere om justeringsnøgler og skruenøgler er fjernet fra værktøjet inden det betjenes.

17. Undgå utilsigtet opstart af værktøjet.

Værktøjet må ikke bæres med fingeren på kontakten. Sørg for at værktøjet er i "off" position (slukket) inden det tilsluttes.

18. Brug forlængerledninger, der egner sig til udendørs brug.

Efterse forlængerledningen inden brug og udskift den, hvis den er beskadiget. Når værktøjet bruges udendørs, må der kun bruges forlængerledninger som egner sig til udendørs brug, samt er afmærket til udendørs brug.

19. Vær opmærksom.

Hold godt øje med, hvad du foretager dig. Brug sund fornuft. Værktøjet må ikke betjenes når du er træt, eller under indflydelse af stoffer eller alkohol.

20. Undersøg, om der er beskadigede dele.

Inden brug, skal værktøjet og hovedledningen kontrolleres for at fastslå om den kan fungere korrekt ifølge det tilsigtede formål. Kontroller de bevægelige deles indstilling, binding, beskadelse af dele, opstilling, samt andre forhold, der kan påvirke driften. En skærm eller andre dele, som er beskadiget, skal repareres eller udskiftes af et autoriseret servicecenter, medmindre andet er angivet i denne brugervejledning. Få defekte kontakter udskiftet af et autoriseret servicecenter. Undlad at bruge værktøjet, hvis det ikke er muligt at tænde og slukke det med kontakten. Forsøg aldrig at udføre reparationen selv.



ADVARSEL! Hvis der bruges tilbehør eller ekstraudstyr, eller udføres en opgave med dette værktøj ud over hvad der er anbefalet i denne brugervejledning, kan det indebære risiko for personskade.

21. Få værktøjet repareret af en kvalificeret person.

Dette el-værktøj opfylder relevante sikkerhedsregler. Reparationer må kun udføres af kvalificerede personer med originale reservedele, da det ellers kan bringe brugeren i fare.

Yderligere sikkerhedsregler for geringsssave

- Maskinen er udstyret med en specielt konfigureret el-ledning, som kun må udskiftes af fabrikanten eller en autoriseret servicerepræsentant.
- Saven må ikke bruges til at save andre materialer, som ikke anbefales af fabrikanten.
- Maskinen må ikke betjenes hvis skærmene ikke er på plads, eller hvis de ikke fungerer eller vedligeholdes korrekt.
- Sørg for at armene sidder forsvarligt fast når der foretages smigskæringer.
- Hold gulvområdet omkring maskinens niveau ryddet og fri for løse materialer, f.eks. skaller og afskæringer.
- Brug savklinger, som er korrekt skærpede. Observer det maksimale hastighedsmærke på savklingen.
- Sørg for at alle låseknapper og klemmehåndtag er stramme inden betjeningen sættes i gang.
- Placer aldrig en hånd i klingekområdet når saven er koblet til strømforsyningen.
- Forsøg aldrig at stoppe en kørende maskine hurtigt ved at sætte et værktøj eller andre genstande mod klinken; dette kan medføre alvorlige ulykker.
- Rådfør med betjeningsvejledningen inden noget tilbehør tages i brug. Ukorrekt brug af tilbehør kan medføre beskadigelser.
- Brug en holder eller bær handsker ved håndtering af en savklinge.
- Sørg for at savklingen er installeret korrekt inden brug.
- Sørg for at klingens drejer i den korrekte retning.
- Undlad at bruge klinger med større eller mindre diameter end anbefalet. Den rette klingekapacitet opnås ved at se de tekniske data. Brug kun de i denne vejledning angivne klinger, som opfylder EN 847-1.

- Overvej brugen af specielt designede støjræduktionsklinger.
- Brug ikke HSS-klinger.
- Brug ikke revnede eller beskadigede savklinger.
- Anvend ingen slibe- eller diamantlameller.
- Brug aldrig saven uden savpladen.
- Loft klingen fra savpladen i arbejdsemnet inden kontakten slippes.
- Fastgør ikke noget imod ventilatoren for at holde motorakslen fast.
- Klingskærmen på saven løftes automatisk når armen sænkes; den sænkes over klingen når der trykkes på udløserstangen (17).
- Klingskærmen må ikke løftes manuelt, medmindre saven er slukket. Skærmen kan løftes med hånden, når savklingerne monteres eller fjernes, eller når saven inspiceres.
- Kontroller med jævne mellemrum om motorens luftspalter er rene og uden skaller.
- Udskift savsnitpladen hvis den er slidt. Se vedlagte liste over reservedele.
- Kobl maskinen fra hovedforsyningen, inden der foretages vedligeholdelse eller når klingerne udskiftes.
- Foretag aldrig rengøring eller vedligeholdelse mens maskinen stadig kører, og hvis hovedet ikke er i hvileposition.
- Monter såvidt muligt altid maskinen på en arbejdsbænk.
- Skærmens forreste afsnit har lameller for at lette visibiliteten når der saves. Selvom lamellerne i høj grad reducerer flyvende rester, er der åbninger i skærmen, og der skal altid bæres sikkerhedsbriller, når der kigges gennem lamellerne.
- Når der saves træ, skal saven kobles til en støvopsamlingsanordning. Tag altid hensyn til faktorer, som påvirker støvudsættelse, som for eksempel:
 - den type materiale der skal bearbejdes (spånplader producerer mere støv end træ);
 - savklings skarphed;
 - korrekt indstilling af savklingen.
 - støvekstraktor med en lufthastighed ikke mindre end 20 m/s.
 Sørg for at den lokale udsugning, hætter, skærme og slisker er justeret korrekt.
- Vær opmærksom på følgende faktorer, som påvirker udsættelse til støj:
 - brug savklinger, som er designet til at reducere den udsendte støj;
 - brug kun savklinger, som er korrekt skærpede;
- Vedligeholdelse af maskinen skal foretages med jævne mellemrum;
- Sørg for at have tilstrækkelig almindelig og lokal belysning;
- Sørg for at operatøren er tilstrækkeligt trænet i maskinens brug, justering og betjening;
- Sørg for at alle afstandsskiver og spindelringe passer til formålet som angivet i denne manual.
- Lad være med at fjerne nogen afskårede dele eller andre dele af arbejdsemnet fra skæreamrådet, mens maskinen kører, og savhovedet ikke er i hvileposition.
- Skær aldrig arbejdsemner kortere end 30 mm.
- Uden ekstra støtte er maskinen designet til at acceptere maksimale arbejdsemnestørrelser på:
 - Højde 70 mm gange bredde 300 mm gange længde 500 mm
 - Længere arbejdsemner skal understøttes af et passende ekstra bord, fx DE7080. Spænd altid arbejdsemnet godt fast.
- I tilfælde af et uheld eller maskinfejl, sluk omgående for maskinen og tag strømskikket ud.
- Rapportér fejlen og afmærk maskinen, så andre ikke bruger den fejlbehæftede maskine.
- Når savklingen er blokeret på grund af helt usædvanlig fremføringskraft under skæring, sluk for maskinen og tag strømskikket ud. Fjern arbejdsemnet og sørg for, at savklingen kører frit. Tænd for maskinen og start igen med at skære med nedsat fremføringskraft.
- Skær aldrig lette legeringer, specielt magnesium.

- Hver gang situationen tillader det, monter maskinen på en bænk ved hjælp af bolte med en diameter på 8 mm og 80 mm i længden.

Restrisici

Følgende risici er forbundet med brugen af save:

- skader forårsaget af berøring af de roterende dele

På trods af overholdelsen af de relevante sikkerhedsregler og brug af sikkerhedsudstyr kan visse restrisici ikke undgås. Disse omfatter:

- Hørenedsættelse.
- Risiko for ulykker forårsaget af udsættede dele af den roterende savklinge.
- Risiko for kvæstelser ved udskiftning af klingen.
- Risiko for at få fingrene i klemme ved åbning af skærmene.
- Sundhedsfarer forårsaget ved indånding af støv dannet ved savning af træ, særligt eg, bøg og MDF.

De følgende faktorer øger risikoen for åndedrætsproblemer:

- Ingen støvekstraktor er tilsluttet ved savning af træ.
- Utilstrækkelig støvudsugning på grund af tilstoppede udsugningsfiltre.

Mærkater på værktøjet

Følgende piktogrammer er vist på værktøjet:



Læs brugsvejledningen før brug.



Bær høreværn.



Brug øjeværn.



Bærepunkt



Hold hænderne væk fra klingen.

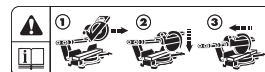

Læs instruktionerne **Udførelse af et længdedrejet snit.**

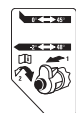

Læs instruktionerne **Tilsidesættelse af skråsnitstop.**

DATOKODEPOSITION (FIG. A2)

Datokoden (32), der også inkluderer produktionsåret, er tryk på huset.

Eksempel:

2009 XX XX

Produktionsår

Pakkens indhold

Pakken indeholder:

- 1 Samlet geringsav
- 1 Klingengøgle
- 1 Savklinge
- 1 Brugsvejledning
- 1 Eksplosionstegning

- Kontroller for skader på værktøjet, dele og tilbehør, der kan være opstået under transport.
- Tag dig tid til at læse denne vejledning grundigt og forstå den før betjening.

Beskrivelse (fig. A1-A5)



ADVARSEL: Modificér aldrig elektrisk værktøj eller nogen dele deraf. Det kan medføre materiale- eller personskaade.

A1

- 1 Tænd/sluk-kontakt
- 2 Bevægelig nedre beskyttelsesskærm
- 3 Afskærmning venstre side
- 4 Geringshåndtag
- 5 Geringsslås
- 6 Geringsskala
- 7 Fastgjort anslag
- 8 Afskærmning højre side
- 9 Justeringsstop til affasningsposition
- 10 Affasningskala
- 11 Klemmehåndtag til affasning
- 12 Rillestop
- 13 Skinnelåsegreb
- 14 Hovelåsestift
- 15 Justeringsstang til notdybde
- 16 Knap til spindellås
- 17 Hovedlåsens frigøringsgreb
- 18 Betjeningshåndtag
- 19 Hastighedskontrolhjul (DW712)

A2

- 23 Øverste beskyttelsesskærm
- 24 Støvtud
- 25 Skinner
- 26 Klingenøgle
- 27 Friløbsgreb til affasningsstop
- 28 Justeringsstop for lodret position
- 29 Klemmegreb for øverste venstre anslag
- 30 Fordybning
- 31 Savsnitplade
- 32 Datokode

VALGRIT TILBEHØR

A4

- 35 Stativ

A5

- 36 Støvudsugningssæt

A6

- 37 Bærerem

TILSIGTET BRUG

Din DEWALT DW712 geringsav er blevet designet til professionel skæring af træ, træprodukter og plastik. Den udfører let, præcis og sikker savning på tværs, gerings- og smigskæring.

Denne enhed er designet til brug med en nominal klingediameter 216 mm klinge med hårdmetalskær.

MÅ IKKE anvendes under våde forhold eller i nærheden af brændbare væsker eller gasser.

Disse geringsave er professionelle værktøjsmaskiner.

LAD IKKE børn komme i kontakt med værktøjet. Overvågning er påkrævet, når uerfarne brugere anvender dette værktøj.



ADVARSEL! Anvend ikke maskinen til andre formål end de tilsigtede.

Elsikkerhed

Elmotoren er kun designet til én spænding. Kontroller altid, at strømforsyningen svarer til spændingen på mærkepladen.



Værktøjet er dobbeltisoleret i overensstemmelse med EN 61029; derfor er en jordledning ikke påkrævet.

Hvis strømledningen er beskadiget, skal den erstattes af en specialfremstillet ledning, der fås gennem DEWALTS serviceorganisation.

Brug af forlængerledning

Hvis en forlængerledning er påkrævet, skal du anvende en godkendt 3-koret forlængerledning, der passer til dette værktøjs effektforbrug (se tekniske data).

Den minimale lederstørrelse er 1,5 mm².

Når der benyttes en ledningstrømle, skal ledningen altid rulles helt ud.

Installation

UDPAKNING (FIG. B)

- Tag forsigtigt saven ud af indpakningsmaterialet.
- Udløs skinnelåsegrebet (13) og skub savhovedet tilbage for at låse det i den bageste position.
- Tryk betjeningshåndtaget ned (18) og træk låsestiften (14) ud som vist.
- Udløs forsigtig det nedadgående tryk og lad hovedet stige til dens fulde højde.

BÆNKMONTERING (FIG. C)

- Der findes huller (40) i alle fire fødder for at lette montering på bænk. Der findes huller i to forskellige størrelser som hjælp til forskellige boltestørrelser. Brug et af hullerne; det er ikke nødvendigt at bruge begge. Bolte med en diameter på 8 mm og en længde på 80 mm anbefales. Monter altid din sav, så den sidder godt fast, så bevægelse undgås. For at gøre transporten lettere kan værktøjet monteres på et stykke krydsfinér på 12,5 mm eller tykkere, som derefter kan fastgøres til dit arbejdsunderlag eller kan flyttes til andre arbejdspladser og igen fastgøres.
- Sørg ved montering af saven på et stykke krydsfinér for, at monteringskrueene ikke stikker ud på træets underside. Krydsfinéren skal sidde plant på arbejdsunderlaget. Ved fastspænding af saven på en arbejdsflade, må den kun spændes fast i de spændefremspring, hvor monteringskruehullerne er placeret. Fastspænding på andre steder forhindrer korrekt betjening af saven.
- Sørg for, at monteringsfladen ikke er skæv eller ujævn på andre måder for at undgå binding og uøjagtigheder. Hvis saven vipper på overfladen, placeres et tyndt materialestykke under en savfod, indtil saven står stabilt på monteringsfladen.

SAMLING OG JUSTERING



ADVARSEL: For at reducere risikoen for kvæstelser skal enheden slukkes, og strømforsyningen til maskinen afbrydes før montering og afmontering af tilbehør, for justering eller ændring af konfiguration eller ved udførelse af reparationer. Sørg for, at udløserkontakten er i OFF-position. Utsigtet start kan medføre kvæstelser.

MONTERING AF SAVKLINGEN (FIG. E1-E5)

- Tryk aldrig på spindlens låseknap, når strømmen er tilsluttet til klingens eller under friløb.
- Skær ikke lette legeringer og jernholdigt metal (indeholdende jern eller stål) eller murværk eller støbte cementprodukter med denne geringsav.
- Tryk på hovedlåsens udløsergreb (17) for at udløse den nederste beskyttelsesskærm (2), hæv derefter den laveste beskyttelsesskærm så meget som muligt.

1. Tryk med den laveste beskyttelsesskærm i løftet position ved hjælp af beskyttelsesskærmens konsolskrue (43), på spindellåseknappen (16) med en hånd, brug derefter den leverede klingskrue (26) i den anden hånd til at løsne den venstre gevindklings låseskrue (45) ved at dreje med uret.



ADVARSEL! Du bruger spindellåsen ved at trykke på knappen som vist og dreje spindlen med hånden, indtil du føler, at låsen går i indgreb.

Fortsæt med at holde låseknappen inde for at forhindre, at spindlen drejer.

2. Fjern klingens låseskrue (45) og den udvendige dornkrave (46).
3. Installer savklingen (47) på ansats (48) leveret på den indvendige dornkrave (49), og sørg for, at tænderne på den nederste kant af klingens vender imod bagsiden af saven (væk fra brugeren).

- Udskift den udvendige domkrave (46).
- Stram omhyggeligt klingens låseskrue (45) ved at dreje den mod uret, mens du holder den tilkoblede spindellås med den anden hånd.



ADVARSEL! Vær opmærksom på, at savklingen kun kan udskiftes på den beskrevne måde. Brug kun de savklinger, der er specificerede under tekniske data; kat.nr.: DT4320 foreslås.

Justeringer



ADVARSEL: For at reducere risikoen for kvæstelser skal enheden slukkes, og strømforsyningen til maskinen afbrydes før montering og afmontering af tilbehør, før justering eller ændring af konfiguration eller ved udførelse af reparationer. Sørg for, at udløserkontakten er i OFF-position. Utsigtet start kan medføre kvæstelser.

Geringsaven er nøjagtigt justeret fra fabrikken. Hvis rejustering er påkrævet på grund af forsendelse, håndtering eller andre årsager, skal nedenstående trin følges for at justere saven. Når de er foretaget, bør disse justeringer forblive nøjagtige.

KONTROL OG JUSTERING AF KLINGEN TIL ANSLAGET (FIG. F1–F4)

- Slip geringshåndtaget (4) og tryk på geringslåsen (5) for at udløse geringsarmen (50).
- Drej geringsarmen, indtil låsen placerer den i 0° geringsposition. Fastspænd ikke grebet.
- Træk hovedet ned, indtil bladet lige netop trænger ind i savsporet (51).
- Læg en vinkel (52) mod venstre side af anslaget (3) og klingens (47) (fig. F3).



ADVARSEL: Rør ikke ved spidserne på klingens tænder med vinklen.

- Gå frem som følger, hvis justering er påkrævet:
- Løsn skruerne (53) og flyt skalaen/geringsarmmodul til venstre eller højre, indtil klingens er i 90° til anslaget målt med vinklen.
- Fastgør skruerne igen (53). Du behøver ikke holde øje med geringsmarkøren.

JUSTERING AF GERINGSMARKØREN (FIG. F1, F2 OG G)

- Slip geringshåndtaget (4) og tryk på geringslåsen (5) for at udløse geringsarmen (50).
- Flyt geringsarmen for at indstille geringsmarkøren (54) til nul-position som vist på fig. G.
- Med geringshåndtaget løst klikkes geringslåsen på plads, i det du drejer geringsarmen til efter nul.
- Hold øje med markøren (54) og geringskalaen (6). Hvis markøren ikke angiver nul præcist, skal du løsne skruen (55), flytte markøren, så den læser 0°, og fastspænde skruen.

GERINGSLÅS/STOPSTANGSJUSTERING (FIG. H)

Hvis savens base kan flyttes, når geringshåndtaget (4) er låst, skal geringslåsen/stopstangen (56) justeres.

- Lås geringslåsen op (4).
- Fastspænd geringslåsen/stopstangen (56) ved hjælp af en skruetrækker (57). Løsn derefter stangen en kvart omdrejning.
- Kontrollér, at bordet ikke bevæger sig, når håndtaget (4) låses i en vilkårlig (ikke forudindstillet) vinkel.

KONTROL OG JUSTERING AF KLINGEN TIL BORDET (FIG. I1–I4)

- Løsn klemmegrebet til affasning (11).
- Tryk savhovedet til højre for at sikre, at det er helt lodret, og stram klemmegrebet til affasning.
- Træk hovedet ned, indtil bladet lige netop trænger ind i savsporet (51).
- Sæt en fast vinkel (52) på bordet og op mod klingens (47) (fig. I2).



ADVARSEL: Rør ikke ved spidserne på klingens tænder med vinklen.

- Gå frem som følger, hvis justering er påkrævet:

- Løsn klemmegrebet til affasning (11) og drej stopskruen til justering af lodret position (28) ind eller ud, indtil klingens er i 90° til bordet målt med vinklen.
- Hvis affasningsmarkøren (58) ikke viser nul på affasningsskalaen (10), løsnes skruen (59), der holder skalaen fast, og flyttes som påkrævet.

JUSTERING AF ANSLAGET (FIG. J1, J2)

Den øverste del af anslaget kan justeres for frigang og giver mulighed for at affase saven til 48° til venstre. Sådan justeres anslaget (3):

- Løsn plastikgrebet (29) og skub anslaget til venstre.
- Foretag en tørkørsel med saven slukket og kontroller mellemrummet. Juster anslaget så tæt til klingens, som det er praktisk, for maksimal støtte til arbejdsemnet, uden at det kommer i vejen for armens op- og nedbevægelse.
- Fastgør grebet sikkert.



ADVARSEL: Styreirillen (60) kan blive tilstoppet med savsmuld. Brug en pind eller svag trykluft til at rense styreirillen.

Den bevægelige del af anslagens højre side kan justeres for maksimal støtte til arbejdsemnet nær klingens og samtidig give mulighed for at affase saven 45° til venstre. Glideafstanden begrænses af stopperne i begge retninger.

Sådan justeres anslaget (8):

- Løsn fløjmotrikken (76) for at udløse anslaget (8).
- Skub anslaget til venstre.
- Foretag en tørkørsel med saven slukket og kontroller mellemrummet. Juster anslaget så tæt til klingens, som det er praktisk, for maksimal støtte til arbejdsemnet, uden at det kommer i vejen for armens op- og nedbevægelse.
- Fastgør fløjmotrikken (76) for at fastgøre anslaget.

FRILØB AF AFFASNINGSTOPPERE (FIG. K)

Affasningsstopperne giver mulighed for at indstille savklingen i den lodrette position og 45° affasningsposition. Ved friløb af affasningsstopperne kan der opnås vinkler fra 2° højre til 48° venstre.

- For at friløbe affasningsstopperne skal du først udløse savhovedet og skubbe det en smule til venstre og derefter trække friløbsgrebet (27) ud og dreje det til friløbspositionen (62). Friløbsgrebet klikkes automatisk på plads.
- Indstil den ønskede affasningsvinkel og fastgør hovedet i denne position.
- For at afbryde friløbet drejes friløbsgrebet (27) tilbage i affasningsstoppositionen (61).

KONTROL OG JUSTERING AF AFFASNINGSVINKLEN (FIG. A1, A2 OG I5)

- Sørg for, at friløbsgrebet (27) er placeret i affasningsstopposition.
- Løsn klemmegrebet for venstre anslag (29) og skub den øverste del af venstre anslag så langt til venstre, som muligt.
- Løsn klemmegrebet til affasning (11) og flyt savhovedet til venstre. Dette er 45° affasningspositionen.
- Gå frem som følger, hvis justering er påkrævet:
- Drej stopskruen (9) ind eller ud som nødvendigt, indtil markøren (58) viser 45°.

JUSTERING AF STYRESKINNE (FIG. L)

- Kontrollér regelmæssigt skinnernes frigang.
- For at reducere frigangen skal du gradvist dreje indstillingsskruen (64) mod uret, mens savhovedet glider frem og tilbage.

BETJENING

Brugsvejledning



ADVARSEL: Følg altid sikkerhedsanvisningerne og gældende lovbestemmelser.



ADVARSEL: For at reducere risikoen for personskade skal du slukke for værktøjet og afbryde det fra strømkilden, inden der foretages justeringer, eller der fjernes/monteres tilbehør eller ekstraudstyr.

Brugere i UK gøres opmærksom på "woodworking machines regulations 1974" samt senere ændringer.

Kontrollér at maskinen er placeret, så den passer til din ergonomi med hensyn til bordhøjde og stabilitet. Maskinstedet skal udvælges, så brugeren har et godt overblik og har tilstrækkelig plads omkring maskinen til bearbejdning af arbejdsemner uden begrænsninger.

Til reduktion af vibrationseffekter sørg for at den omgivende temperatur ikke er for lav, at maskine og tilbehør er godt vedligeholdt, og at arbejdsemnets størrelse passer til denne maskine.

Før brugen

- Monter den rigtige savklinge. Brug ikke slidte savklinger. Den maksimale rotationshastighed for værktøjet må ikke overstige savklingens.
- Forsøg ikke at save meget små stykker.
- Lad klingen save frit. Brug ikke tvang.
- Lad motoren nå fuld hastighed, før der saves.
- Sørg for, at alle låsegreb og klemmehåndtag er stramme.
- Fastgør arbejdsemnet.
- Selvom denne sav kan save træ og mange ikke-jernholdige materialer, gælder denne driftsvejledning kun savning af træ. De samme retningslinjer gælder for de øvrige materialer. Denne sav må ikke anvendes til at skære jernholdige (jern og stål) materialer, fibercement eller murværk!
- Sørg for at bruge savsnitpladen. Maskinen må ikke anvendes, hvis savsnitåbningen er bredere end 10 mm.

Tænde og slukke (fig. M)

Der er et hul (65) i udløseren, således at værktøjet kan låses med en hængelås.

- Tryk på tænd/sluk-kontakten (1) for at starte værktøjet.
- Slip kontakten for at stoppe værktøjet.

Indstilling af den variable hastighed (fig. M)

DW712

Hastighedskontrolhjulet (19) kan anvendes til forudindstilling af det ønskede hastighedsområde.

- Drej knappen (19) til det ønskede område, der er indikeret med et tal.
- Brug høje hastigheder til at save bløde materialer som f.eks. træ. Brug lave hastigheder til at save metal.

Grundlæggende savsnit

LODRET LIGE AFKORTNING (FIG. A1, A2 OG N)

- Slip geringshåndtaget (4) og tryk på geringslåsen (5).
- Slå geringlåsen til i positionen 0° og spænd geringhåndtaget.
- Anbring træet, der skal saves, mod anslaget (3 og 7).
- Tag fat i betjeningshåndtaget (18), og tryk hovedlåsens frigøringsgreb (17) ned for at frigøre hovedet. Tryk på udløserkontakten (1) for at starte motoren.
- Tryk hovedet ned for at lade klingen skære gennem tommeret og trænge ned i savsnitpladen (31) af plastic.
- Slip kontakten, når snittet er afsluttet, og vent på at savklingen står helt stille, før hovedet føres tilbage til den øverste hvileposition.

FØR DER FORETAGES ET GLIDENDE SNIT (FIG. O)

Styreskinnen giver mulighed for at skære større træstykker fra 50 x 100 mm op til 500 x 1000 mm ved hjælp af en ud-ned-tilbage glidebevægelse.

- Udløs skinnelåsegrebet (13).
- Træk savhovedet mod dig og tænd for værktøjet.
- Sænk savbladet ind i træemnet og skub hovedet tilbage for at fuldende snittet.
- Fortsæt som beskrevet ovenfor.



ADVARSEL:

- Udfør ikke glidende snit på arbejdsemner, der er mindre end 50 x 100 mm.
- Husk at låse savhovedet i positionen bagtil, når glidesnittene er fuldendte.

LODRET GERINGS-AFKORTNING (FIG. A1, A2 OG P)

- Slip geringshåndtaget (4) og tryk på geringslåsen (5). Flyt armen til venstre eller højre til den ønskede vinkel.
- Geringlåsen går automatisk i indgreb ved 10°, 15°, 22,5°, 31,62°, 45° både til venstre og højre og ved 50° til venstre og 60° til højre. Hvis en mellemliggende vinkel ønskes, holdes hovedet fast og låses ved at fastgøre geringshåndtaget.
- Sørg altid for, at geringshåndtaget er stramt låst fast, før der saves.
- Gå videre som ved lodret lige afkortning.



ADVARSEL: Ved gering af enden på et stykke træ med lille afskæring placeret træet, så afskæringen er på den side af klingen, der har den største vinkel til anslaget, dvs. venstre gering, afskæring til højre - højre gering, afskæring til venstre.

AFFASNINGSSNIT (FIG. A1, A2 OG Q)

Affasningsvinkler kan indstilles fra 48° venstre til 2° højre og kan saves med geringsarmen indstillet mellem nul og en maksimal geringsposition på 45° til højre eller venstre.

- Løsn klemmegrebet for venstre anslag (29) og skub den øverste del af venstre anslag (3) så langt til venstre, som muligt. Løsn klemmegrebet til affasning (11) og indstil den ønskede affasning.
- Stram klemmegrebet til affasning (11) hårdt.
- Gå videre som ved lodret lige afkortning.

Skærekvalitet

Hvor glat et snit bliver afhænger af et antal faktorer, f.eks. det materiale der saves. Når der er behov for de glatteste snit til kantprofiler og andet præcisionsarbejde kan en skarp (60-tands karbid) klinge og en langsommere, jævn skærehastighed give de ønskede resultater.



ADVARSEL: Sørg for, at materialet ikke vandrer, mens der saves. Spænd det ordentligt fast. Lad altid klingen standse helt, før armen løftes. Hvis der stikker små træfibre ud på bagsiden af arbejdsemnet, sættes et stykke afdækningstape på træet, hvor snittet skal foretages. Sav igennem tapen og fjern den forsigtigt, når du er færdig.

Krops- og håndstilling

Rigtig placering af krop og hænder ved betjening af geringsaven gør savningen lettere, mere nøjagtig og mere sikkert.

- Placer aldrig hænderne i nærheden af skæreamrådet.
- Placer ikke hænderne nærmere klingen end 150 mm.
- Hold arbejdsemnet fast mod bordet og anslaget under skærearbejdet. Hold dine hænder på plads, indtil kontakten er sluppet, og klingen er stoppet helt.
- Foretag altid tørkørsler (uden strøm) før afsluttende snit, så du kan kontrollere klingens bane.
- Kryds ikke hænderne.
- Hold begge fødder solidt på gulvet, og hav god balance.
- Følg savarmen, når du flytter den til venstre og højre, og stå en smule til savklingens side.
- Sigt gennem beskyttelsesspjældene, når du følger en blyantsstreg.

SKÆRING AF BILLEDAMMER, SKYGGEKASSER OG ANDRE FIRESIDEDE PROJEKTER (FIG. R1 OG R2)

BESKÆR FORME OG ANDRE RAMMER

Foretag nogle få, enkle projekter i affaldstræ, indtil du får en fornemmelse af, hvordan saven fungerer. Din sav er det perfekte værktøj til at sammengere hjørner, som vist i fig R1. Samlingen er lavet ved hjælp af smigjustering.

- Brug af smigjustering

Smigen for de to bræt justeres til 45° hver, hvilket giver et hjørne på 90°. Geringsarmen låses i nul-positionen. Træet anbringes med den flade side mod bordet, og den smalle kant mod anslaget.

- Brug af geringsjustering

Det samme snit kan foretages ved at sammengere højre og venstre med den brede overflade mod anslaget. De to skitser (fig. R1 og R2) gælder kun firesidede genstande. Idet antallet af siderne ændres, således ændres gerings- og affasningsvinklerne. Nedenstående skema angiver de rette vinkler for en række former, hvor det forudsættes, at alle sider er af samme længde. For en form, der ikke er vist på skemaet,

DANSK

skal du dividere 180° med antallet af sider for at afgøre gerings- eller affasningsvinklen.

Antal sider	Gerings- eller affasningsvinkel
4	45°
5	36°
6	30°
7	25,7°
8	22,5°
9	20°
10	18°

KOMBINERET GERING (FIG. S1 OG S2)

En kombineret gering er et snit, der foretages ved hjælp af en geringsvinkel (fig. R2) og en affasningsvinkel (fig. R1) på samme tid. Denne snittype anvendes til at lave rammer eller kasser med skrå sider som vist i fig. S1.



ADVARSEL: Hvis snitvinklen varierer fra snit til snit, skal du kontrollere, at knappen til affasningsklampen og geringslåsekappen er strammet ordentligt. De skal strammes efter ændringer i fas eller gering.

- Nedenstående diagram kan hjælpe med at vælge de rigtige gering- og fasindstillinger for almindelige kombinerede geringsnit. Diagrammet anvendes ved at vælge den ønskede vinkel "A" (fig. S2) for opgaven og finde vinklen på den rigtige bue i tabellen. Følg diagrammet lige ned fra dette punkt for at finde den rigtige fasvinkel og på tværs for at finde den rigtige geringvinkel.
- Indstil saven til de anbefalede vinkler og foretag nogle prøvesnit.
- Prøv at sætte de savede stykker sammen.
- Eksempel: For at lave en firesidet kasse med 25° ydre vinkler (vinkel "A") (fig. S2) skal du anvende den øverste højre bue. Find 25° på bueskalaen. Følg den vandrette krydsende linje til en af siderne for at finde geringsvinklen, der skal indstilles på saven (23°).

Følg på samme måde den lodrette krydsende linje op eller ned for at få den fasvinkel, der skal indstilles på saven. (40°). Prøv altid skærene på nogle overskydende stykker træ for at verificere indstillingerne på saven.

Skæring af grundforme

Skæring af grundforme udføres ved en affasningsvinkel på 45°.

- Foretag altid en tørkørsel uden strøm, før der skæres.
- Alle snit foretages med bagsiden af formen fladt på saven.

INDVENDIGT HJØRNE

Venstre side

- Anbring formen med toppen af formen mod anslaget.
- Gem venstre side af snittet.

Højre side

- Anbring formen med bunden af formen mod anslaget.
- Gem venstre side af snittet.

UDVENDIGT HJØRNE

Venstre side

- Anbring formen med bunden af formen mod anslaget.
- Gem højre side af snittet.

Højre side

- Anbring formen med toppen af formen mod anslaget.
- Gem højre side af snittet.

Skæring af topforme

Skæring af topforme udføres ved hjælp af en kombineret gering. For fuld præcision har saven forudindstillede vinkelpositioner på 31,62° gering og 33,85° affasning. Disse indstillinger er for standardtopforme med vinkler på 52° i toppen og 38° i bunden.

- Foretag test med affaldsmateriale, før du foretager de endelige snit.
- Alle snit foretages i en venstre affasning og med bagsiden af formen mod basen.

INDVENDIGT HJØRNE

Venstre side

- Toppen af formen mod anslaget.
- Gering højre
- Gem venstre side af snittet.

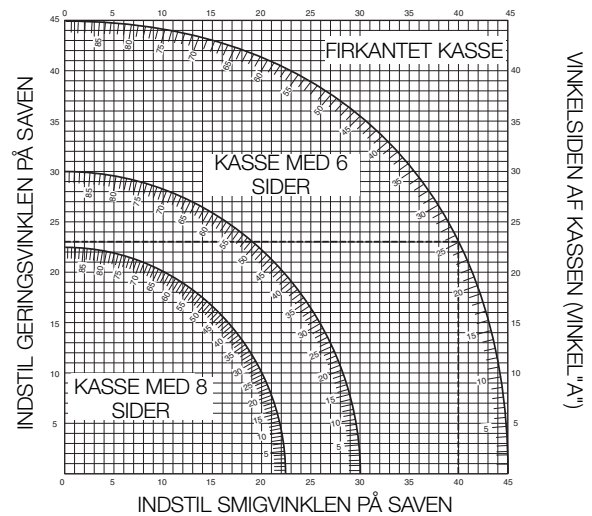

Højre side

- Bunden af formen mod anslaget.
- Gering venstre.
- Gem venstre side af snittet.

UDVENDIGT HJØRNE

Venstre side

- Bunden af formen mod anslaget.
- Gering venstre.
- Gem venstre side af snittet.

Højre side

- Toppen af formen mod anslaget.
- Gering højre
- Gem højre side af snittet.

RILLER (FIG. T)

Din sav er udstyret med en rillestopper (12) og justeringsstang til notdybde (15) til rilleskæring.

- Vend rillestopperen (12) mod forsiden af saven.
- Juster justeringsstang til notdybde (15) for at indstille dybden af rillesnittet. Det kan være nødvendigt at udløse sikringsmøtrikken (66) først.
- Anbring et emne i affaldsmateriale på ca. 5 cm mellem anslaget og arbejdsområdet for at kunne udføre et lige rillesnit.

STØVUDSUGNING (FIG. A2 OG A5)

Denne maskine er udstyret med et støvudsugningsspids (24) til tilslutning af et støvudsugningssæt (36) (tilgængeligt som ekstraudstyr).



ADVARSEL! Tilslut hver gang det er muligt, en støvopsamlingsenhed, der er designet i henhold til de relevante regulativer med hensyn til støvemission.

Brug en støvudsuger, der opfylder de gældende bestemmelser. Luftens hastighed for eksternt tilkoblede systemer skal være 20 m/s ±2 m/s. Hastigheden skal måles i forbindelsesrøret på det forbindelsespunkt, mens værktøjet er tilsluttet, men uden at det kører.

SKÆRING AF SMÅ EMNER (FIG. J1)

Den øverste del af anlages venstre side (3) kan justeres for at yde maksimal støtte ved skæring af små emner.

- Anbring savklingen i lodret position.
- Løsn plastikgrebet (29) mindst 3 hele omgange.
- Juster anlaget så tæt til klingens som muligt.
- Fastgør grebet sikkert.

STØTTE TIL LANGE EMNER (FIG. A4)

- Understøt altid lange emner.

- For de bedste resultater bør du anvende en støtteforlænger (35) til at forlænge bordbredden af din sav (tilgængelig som ekstraudstyr). Støt lange arbejdsemner med alle former for belejlige midler, som f.eks. en savhest eller lignende til at forhindre enderne i at falde mod jorden.

SAVKLINGER

For den angivne skærekapacitet bør du altid anvende savblade på 216 mm med 30 mm opspændingshuller. Kontakt forhandleren for yderligere oplysninger om korrekt tilbehør.

TRANSPORT (FIG. A6, B2)

For at kunne bære værktøjet kan der sættes en bærestrop på basen. Bærestroppen (se fig. A6) er tilgængelig som ekstraudstyr.

- For at transportere saven sænkes hovedet, og der trykkes på låsestiften (14).
- Lås skinnelåsegrebet med savhovedet i den forreste position, lås geringsarmen i den højre geringsvinkel, skub anslaget (3) helt ind og lås affasningshåndtaget (11) med savhovedet i den lodrette position for at gøre værktøjet så kompakt som muligt.
- Anvend altid håndfordybningerne (30) som vist i fig. B2 til at transportere saven.

VEDLIGEHOLDELSE

Dit DEWALT-elværktøj er designet til at fungere i lang tid med minimal vedligeholdelse. Kontinuerlig tilfredsstillende funktion afhænger af korrekt pleje af værktøjet og regelmæssig rengøring.



ADVARSEL: For at reducere risikoen for personskade skal enheden slukkes, og strømtilførslen til maskinen afbrydes, før der monteres eller afmonteres tilbehør, før indstillingen justeres eller ændres og før reparation. Sørg for at afbryderen er sat til OFF. En utilsigtet opstart kan forårsage personskade.



Rengøring

Før brug kontrollér omhyggeligt beskyttelsesskærmen på den øverste klinge, den bevægelige beskyttelsesskærm på den nederste klinge lige såvel som støvopsamlingsrøret for at fastslå, at den vil køre korrekt. Sørg for at skår, støv eller partikler fra arbejdsemnet ikke kan føre til blokering af en af funktionerne.

I tilfælde af at fragmenter fra arbejdsemnet sidder fast mellem savklingen og beskyttelsesskærme, frakobl maskinen fra strømforsyningen og følg de instruktioner, der findes i afsnittet **Montering af savklingen**. Fjern de fastklemte dele og genmonter savklingen.



ADVARSEL: Blæs støv og snavs ud af hovedhuset med tør luft, lige så snart der samler sig snavs i og omkring luftaftrækket. Bær godkendte beskyttelsesbriller og godkendt støvmaske ved udførelse af denne procedure.



ADVARSEL: Brug aldrig opløsningsmidler eller andre kraftige kemikalier til at rengøre værktøjets ikke-metalliske dele. Disse kemikalier kan svække de materialer, der anvendes i disse dele. Brug en klud, der kun er fugtet med vand og mild sæbe. Der må under ingen omstændigheder komme væske ind i værktøjet. Ingen af værktøjets dele må nedsænkes i væske.



ADVARSEL: For at reducere risikoen for personskade, skal bordoverfladen renses med jævne mellemrum.



ADVARSEL: For at reducere risikoen for personskade, skal støvudsugningssystemet gøres rent jævne mellemrum.

RENGØRING OG VEDLIGEHOLDELSE AF SAVSNITPLADEN (FIG. U)

Rengør jævnligt området under savsnitpladen. Hvis pladen er slidt, bør den udskiftes.

- Fjern skruerne (67), der holder savsnitpladen (31).
- Fjern savsnitpladen og rengør området nedenunder den.
- Genmonter savsnitpladens dele og skruerne.
- Fastgør skruerne med hånden.
- For at justere savsnitpladen skal du gøre følgende:
 - Træk hovedet ned, indtil bladet lige netop trænger ind i savsporet.
 - Juster hver del af savsnitpladen så den passer til klingens tænder.
 - Fastgør skruerne.

Miljøbeskyttelse



Særskilt bortskaffelse. Dette produkt må ikke bortskaffes sammen med almindeligt husholdningsaffald.



Hvis du på noget tidspunkt finder det nødvendigt at udskifte dit DEWALT produkt, eller hvis det ikke længere tjener det tiltænkte formål, må det ikke bortskaffes med almindeligt husholdningsaffald. Sørg for, at dette produkt bortskaffes særskilt.



Særskilt bortskaffelse af brugte produkter og emballage gør det muligt at genbruge materialer og anvende dem på ny. Genanvendelse af genbrugsmaterialer bidrager til at forhindre forurening af miljøet og reducerer behovet for råmaterialer.

Lokale forskrifter muliggør i nogen tilfælde særskilt bortskaffelse af elektriske produkter fra husholdningen, ved kommunale affaldsdepoter eller hos forhandleren i forbindelse med køb af et nyt produkt.

DEWALT har stillet faciliteter til rådighed til indsamling og genbrug af udslidte DEWALT produkter. For at benytte sig af denne service kan man returnere produktet til et hvilket som autoriseret serviceværksted, der modtager det på vore vegne.

Du kan finde ud af, hvor det nærmeste autoriserede serviceværksted befinder sig ved at kontakte dit lokale DEWALT-kontor på den adresse, der er angivet i denne vejledning. Alternativt findes der en liste over autoriserede DEWALT serviceværksteder og detaljerede oplysninger om vores eftersalgsservice og kontakter på følgende internetadresse: www.2helpU.com.

GARANTI

DEWALT er sikker på produkternes kvalitet og tilbyder en enestående garanti til professionelle brugere af dette værktøj. Denne garantierklæring er en tilføjelse til dine kontraktmæssige rettigheder som professionel bruger eller dine lovbefalede rettigheder som privat ikke-professionel bruger og påvirker dem på ingen måde. Garantien er gyldig inden for medlemsstaterne af Den Europæiske Union og Det Europæiske Frihandelsområde.

• 30 DAGES RISIKOFRI TILFREDSHEDSGARANTI •

Hvis du ikke er fuldt tilfreds med dit DEWALT-værktøj, kan du returnere det inden for 30 dage, komplet som købt, til den forhandler, hvor værktøjet blev købt og få alle pengene refunderet eller bytte det. Produktet skal have været underlagt almindelig brug og slid, og der skal fremvises gyldig kvittering.

• ET ÅRS GRATIS SERVICEKONTRAKT •

Hvis du har brug for vedligeholdelse eller service til dit DEWALT-værktøj inden for 12 måneder efter købet, gøres dette helt gratis på et autoriseret DEWALTserviceværksted. Købsbeviset skal fremvises. Inkluderer arbejdskraft. Ekskluderer tilbehør og reservedele, medmindre de fejlede under garantiperioden.

• ET ÅRS FULD GARANTI •

Hvis dit DEWALT-produkt bliver defekt på grund af fejlbehæftede materialer eller produktionsfejl inden for 12 måneder fra købsdatoen, garanterer DEWALT gratis udskiftning af alle defekte dele eller gratis udskiftning af enheden efter vores valg, under forudsætning af, at:

- Produktet ikke er blevet misbrugt.
- Produktet har været underlagt almindelig brug og slid.
- Der ikke er forsøgt reparationer af uautoriserede personer.
- Købsbeviset fremvises.
- Produktet returneres komplet med alle originale komponenter.

Hvis du ønsker at foretage en reklamation, skal du kontakte din forhandler eller den nærmeste autoriserede DEWALT-reparatør i DEWALT-kataloget eller kontakte dit DEWALT-kontor på den adresse, der er angivet i denne brugsvejledning. Der findes en liste over autoriserede DEWALT-serviceværksteder og detaljerede oplysninger om vores eftersalgsservice på følgende internetadresse: www.2helpU.com.

KAPP-UND GEHRUNGSSÄGE DW712, DW712N

Herzlichen Glückwunsch!

Sie haben sich für ein Werkzeug von DEWALT entschieden. Langjährige Erfahrung, sorgfältige Produktentwicklung und Innovation machen DEWALT zu einem zuverlässigen Partner für professionelle Anwender von Elektrowerkzeugen.

Technische Daten

		DW712	DW712N
Spannung	V	230	230
Typ		4	2
Abgabeleistung	W	1600	1600
Stromaufnahme (230V)	A	8	8
Sägeblattdurchmesser	mm	216	216
Aufnahmebohrung Sägeblatt	mm	30	30
Max. Blattstärke	mm	1,8	1,8
Sägeblattdrehzahl	min ⁻¹	3500–4600	5400
Max. Querschnittkapazität bei 90°	mm	300	300
Max. Gehrungsschnitte bei 45°	mm	212	212
Max. Schnitttiefe bei 90°	mm	70	70
Max. Neigungsquerschnitttiefe bei 45°	mm	50	50
Gehrung (Maximaleinstellungen)			
	links	50°	50°
	rechts	60°	60°
Neigungsschnitt (Maximaleinstellungen)			
	links	48°	48°
	rechts	2°	2°
0° Gehrung			
Resultierende Breite bei max. Höhe 70 mm	mm	300	300
Resultierende Höhe bei max. Breite 300 mm	mm	70	70
Gehrung 45° links			
Resultierende Breite bei max. Höhe 70 mm	mm	212	212
Resultierende Höhe bei max. Breite 212 mm	mm	70	70
Gehrung 45° rechts			
Resultierende Breite bei max. Höhe 70 mm	mm	212	212
Resultierende Höhe bei max. Breite 212 mm	mm	70	70
45° Neigung links			
Resultierende Breite bei max. Höhe 50 mm	mm	300	300
Resultierende Höhe bei max. Breite 300 mm	mm	50	50
31,62° Gehrung, 33,85° Neigung			
Resultierende Höhe bei max. Breite 254 mm	mm	65	65
Sägeauslaufzeit	s	< 10	< 10
Wirkungsgrad der Staubabsaugung	mg/m	< 2,0	< 2,0
Gewicht	kg	21	21
L_{PA} (Schalldruckpegel)	dB(A)	91	91
K_{PA} (Schalldruckpegel-Messungenauigkeit)	dB(A)	3,0	3,0
L_{WA} (Schalleistung)	dB(A)	104	104
K_{WA} (Schalleistung-Messungenauigkeit)	dB(A)	2,9	2,9

Gesamtschwingungswerte (Vektorsumme der triaxialen Beschleunigung) ermittelt gemäß EN 61029:

Schwingungsemissionswert a_h

$a_h =$	m/s ²	2,1	2,1
Unsicherheit K	m/s ²	1,5	1,5

Der in diesem Informationsblatt angegebene Vibrationsemissionswert wurde gemäß einem standardisierten Test laut EN 61029 gemessen und kann für einen Vergleich zwischen zwei Geräten verwendet werden. Er kann zu einer vorläufigen Einschätzung der Exposition verwendet werden.



WARNUNG: Der angegebene Vibrationsemissionswert bezieht sich auf die Hauptanwendung des Gerätes. Wenn das Gerät jedoch für andere Anwendungen, mit anderem Zubehör oder schlecht gewartet eingesetzt wird, kann die Vibrationsemission verschieden sein. Dies kann den Expositionsgrad über die Gesamtbetriebszeit erheblich erhöhen.

Eine Schätzung der Vibrationsstärke sollte auch berücksichtigen, wie oft das Gerät ausgeschaltet wird oder über welche Zeit es zwar läuft, aber nicht wirklich in Betrieb ist. Dies kann die Exposition über die Gesamtbetriebszeit erheblich mindern.

Es sind zusätzliche Sicherheitsmaßnahmen zum Schutze der Betriebsperson vor den Auswirkungen der Vibration in Betracht zu ziehen, z. B.: Wartung des Gerätes und des Zubehörs, Warmhalten der Hände, Organisation des Arbeitsablaufes.

Absicherung

Europa	230 V Werkzeuge	10 A, Netz
--------	-----------------	------------

HINWEIS: Dieses Gerät ist für den Anschluss an ein Stromversorgungssystem mit einer maximale zulässigen Systemimpedanz Z_{max} von 0,28 Ω am Schnittstellenpunkt (Netzanschlusskasten) der Stromversorgung des Benutzers vorgesehen.

Der Benutzer muss sicherstellen, dass dieses Gerät ausschließlich an ein Stromversorgungssystem angeschlossen wird, das den obigen Anforderungen entspricht. Der Benutzer sollte gegebenenfalls das örtliche Stromversorgungsunternehmen nach der Systemimpedanz am Schnittstellenpunkt fragen.

Definitionen: Sicherheitsrichtlinien

Im Folgenden wird die Relevanz der einzelnen Warnhinweise erklärt. Bitte lesen Sie die Betriebsanleitung und achten Sie auf diese Symbole.



GEFAHR: Weist auf eine unmittelbar drohende gefährliche Situation hin, die, sofern nicht vermieden, **zu tödlichen oder schweren Verletzungen führt.**



WARNUNG: Weist auf eine möglicherweise gefährliche Situation hin, die, sofern nicht vermieden, **zu tödlichen oder schweren Verletzungen führen kann.**



VORSICHT: Weist auf eine möglicherweise gefährliche Situation hin, die, sofern nicht vermieden, **zu leichten oder mittelschweren Verletzungen führen kann.**

HINWEIS: Weist auf ein Verhalten hin, das **nichts mit Verletzungen zu tun hat, aber, wenn es nicht vermieden wird, zu Sachschäden führen kann.**



Weist auf ein Stromschlagrisiko hin.



Weist auf eine Brandgefahr hin.

EG-Konformitätserklärung

MASCHINENRICHTLINIE



DW712, DW712N

DEWALT erklärt hiermit, dass diese unter „Technische Daten“ beschriebenen Produkte die folgenden Vorschriften erfüllen: 2006/42/EG, EN 61029-1, EN 61029-2-9.

Diese Produkte erfüllen auch die Richtlinie 2004/108/EG. Für weitere Informationen wenden Sie sich bitte an DEWALT unter der folgenden Adresse oder schauen Sie auf der Rückseite dieser Betriebsanleitung nach.

Der Unterzeichnete ist verantwortlich für die Zusammenstellung des technischen Dossiers und gibt diese Erklärung im Namen von DEWALT ab.

H. Großmann

Horst Großmann
Vizepräsident für Konstruktion und Produktentwicklung
DEWALT, Richard-Klinger-Straße 11,
D-65510, Idstein, Germany
29.12.2009

Sicherheitshinweise



WARNUNG! Beim Gebrauch von Elektrowerkzeugen sollten stets die grundlegenden Sicherheitsvorkehrungen befolgt werden, um das Risiko von Feuer, Stromschlag und Personenschäden zu reduzieren, einschließlich der nachfolgenden.

Lesen Sie diese Anleitung sorgfältig durch, bevor Sie das Produkt verwenden und bewahren Sie die Gebrauchsanleitung auf.

BEWAHREN SIE DAS HANDBUCH ZUM SPÄTEREN NACHSCHLAGEN AUF

Allgemeine Sicherheitsregeln

1. Halten Sie den Arbeitsbereich in Ordnung.

Unordnung im Arbeitsbereich führt zur Unfallgefahr.

2. Wählen Sie ihr Arbeitsumfeld sorgfältig aus.

Setzen Sie das Werkzeug keinem Regen aus und verwenden Sie es nicht unter feuchten oder nassen Bedingungen. Halten Sie den Arbeitsbereich gut beleuchtet (250–300 Lux). Verwenden Sie das Werkzeug nicht in brand- oder explosionsgefährdeten Bereichen, wie z.B. in der Nähe von brennbaren Flüssigkeiten oder Gasen.

3. Schutz vor elektrischem Schlag.

Vermeiden Sie jegliche Körperberührung mit geerdeten Teilen (z. B. Rohre, Heizkörper, Herde und Kühlschränke). Bei extremen Einsatzbedingungen (z.B. hohe Luftfeuchtigkeit, wenn Schleifschlamm erzeugt wird, usw.) kann die elektrische Sicherheit durch Vorschalten eines Trenntransformators oder eines (FI)-Fehlerstrom-Schutzschalters erhöht werden.

4. Halten Sie andere Personen fern.

Lassen Sie Personen, vor allem Kinder, die an den Arbeiten nicht beteiligt sind, das Werkzeug oder das Verlängerungskabel nicht anfassen und halten Sie sie vom Arbeitsbereich fern.

5. Bewahren Sie Ihre Werkzeuge sicher auf.

Unbenutzte Werkzeuge sollten an einem trockenen Ort unter Verschluss außerhalb der Reichweite von Kindern aufbewahrt werden.

6. Das Werkzeug nicht gewaltsam zweckfremd einsetzen.

Wenn es für seinen vorgesehenen Zweck angewendet wird, wird es die Arbeit besser und sicherer ausführen.

7. Verwenden Sie das richtige Werkzeug.

Setzen Sie Kleinwerkzeuge nicht dazu ein, die Arbeit von Hochleistungswerkzeugen zu verrichten. Verwenden Sie Werkzeuge nur entsprechend ihres vorgesehenen Zwecks; verwenden Sie beispielsweise zum Schneiden von Ästen oder Baumstümpfen keine Kreissäge.

8. Tragen Sie geeignete Arbeitskleidung.

Tragen Sie keine weite Kleidung oder Schmuck, da diese von den beweglichen Teilen des Werkzeugs erfasst werden können. Beim Arbeiten im Freien ist rutschfestes Schuhwerk zu empfehlen. Tragen Sie ein Haarnetz, um langes Haar damit zu bedecken.

9. Verwenden Sie Schutzausrüstung.

Tragen Sie immer eine Schutzbrille. Tragen Sie eine Atem- oder Staubschutzmaske, falls die Arbeitsabläufe Staub oder Flugpartikel erzeugen. Wenn die erzeugten Partikel heiß sind, sollte auch ein hitzebeständiger Schurz getragen werden. Tragen Sie immer einen Gehörschutz. Tragen Sie immer einen Schutzhelm.

10. Schließen Sie die Vorrichtungen zur Staubabsaugung an.

Falls Geräte zur Staubabsaugung oder zum -sammeln angeschlossen werden können, vergewissern Sie sich, dass diese angeschlossen sind und ordnungsgemäß verwendet werden.

11. Verwenden Sie das Kabel nicht missbräuchlich.

Ziehen Sie niemals am Netzkabel, wenn Sie es aus der Steckdose entfernen. Halten Sie das Kabel von Hitze, Öl und scharfen Kanten fern. Tragen Sie das Werkzeug niemals am Kabel.

12. Sichern Sie das Werkstück.

Wenn möglich, benutzen Sie Schraubzwingen oder einen Schraubstock, um das Werkstück in Position zu halten. Das ist sicherer, als Ihre Hände zu benutzen, und es hält beide Hände für die Bedienung des Werkzeugs frei.

13. Achten Sie auf einen sicheren Stand.

Achten Sie auf einen sicheren Stand, um in jeder Arbeitsposition das Gleichgewicht zu halten.

14. Pflegen Sie Ihre Werkzeuge mit Sorgfalt.

Halten Sie Ihre Werkzeuge scharf und sauber, um gut und sicher arbeiten zu können. Befolgen Sie die Schmiervorschriften und die Hinweise für Werkzeugwechsel. Überprüfen Sie Ihr Werkzeug in regelmäßigen Abständen, und lassen Sie es im Falle von Beschädigungen von einem autorisierten Servicebetrieb reparieren. Halten Sie alle Griffe und Schalter trocken, sauber und frei von Öl und Schmierfett.

15. Ziehen Sie den Netzstecker.

Wenn sie nicht benutzt werden, sollte die Stromversorgung für Werkzeuge vor ihrer Wartung und beim Auswechseln von Zubehör wie etwa Sägeblättern, Bits und Schneidwerkzeug unterbrochen werden.

16. Entfernen Sie Stell- und Schraubenschlüssel.

Machen Sie es sich zur Gewohnheit, dass sie vor Inbetriebnahme des Werkzeugs visuell prüfen, ob Stell- und Schraubenschlüssel vom Werkzeug abgezogen sind.

17. Vermeiden Sie unbeabsichtigtes Einschalten

Tragen Sie das Werkzeug niemals mit einem Finger am Schalter. Vergewissern Sie sich, dass sich das Werkzeug vor dem Einstecken in der „Aus“-Position befindet.

18. Verwenden Sie Verlängerungskabel für den Einsatz im Freien.

Vor der Verwendung sollte das Verlängerungskabel inspiziert werden. Wenn es Beschädigungen aufweist, muss es ersetzt werden. Wenn das Werkzeug im Freien benutzt wird, benutzen Sie nur Verlängerungskabel, die zum Einsatz im Freien vorgesehen sind und entsprechend gekennzeichnet sind.

19. Seien Sie stets aufmerksam.

Achten Sie darauf, was Sie tun. Handeln Sie mit Vernunft. Bedienen Sie das Werkzeug nicht, wenn Sie müde sind oder unter dem Einfluss von Drogen oder Alkohol stehen.

20. Kontrollieren Sie das Werkzeug auf Beschädigungen.

Überprüfen Sie das Werkzeug und das Netzkabel vor der Inbetriebnahme auf Beschädigungen, um festzustellen, ob es ordnungsgemäß funktionieren und seine vorgesehene Funktion erfüllen kann. Überprüfen Sie, ob alle beweglichen Teile richtig montiert sind und nicht klemmen und ob keine Teile gebrochen sind. Überprüfen Sie auch alle Befestigungen und alle weiteren Konditionen, die den Betrieb beeinflussen könnten. Schutzvorrichtungen oder andere beschädigte Teile sollten ordnungsgemäß von einem autorisierten Servicebetrieb repariert oder ersetzt werden, wenn die Bedienungsanleitung nichts anderes angibt. Lassen Sie beschädigte Schalter von einem autorisierten Servicebetrieb ersetzen. Verwenden Sie das Werkzeug nicht, wenn sich der Schalter nicht ein- oder ausschalten lässt. Versuchen Sie niemals, Reparaturen selbst durchzuführen.



WARNUNG! Bei Verwendung von hier nicht empfohlenen Zubehörteilen/Zusatzteilen oder bei der Durchführung von Arbeiten, die nicht in dieser Bedienungsanleitung beschrieben sind, besteht Verletzungsgefahr.

21. Lassen Sie Ihr Werkzeug von einer qualifizierten Person reparieren.

Dieses Elektrowerkzeug entspricht den einschlägigen Sicherheitsrichtlinien. Reparaturen dürfen nur von qualifiziertem Fachpersonal unter Verwendung von Originalersatzteilen durchgeführt werden. Bei Nichtbeachtung können für den Benutzer wesentliche Gefahren entstehen.

Zusätzliche Sicherheitsrichtlinien für Kapp- und Gehrungssägen

- Die Maschine ist mit einem speziell gestalteten Stromzuführungskabel ausgestattet, das nur vom Hersteller oder von einem von ihm autorisierten Servicebetrieb ersetzt werden darf.
- Verwenden Sie die Säge nicht, um andere als die vom Hersteller empfohlenen Materialien zu schneiden.
- Nehmen Sie die Maschine nicht in Betrieb, wenn die Schutzhauben nicht am Platz sind oder wenn die Schutzhauben nicht funktionieren oder ordnungsgemäß gewartet werden.

- Vergewissern Sie sich vor der Durchführung von Schrägschnitten, dass der Arm sicher befestigt ist.
- Halten Sie den Bodenbereich im Umkreis der Maschine in einem guten Zustand und frei von losem Material, z.B. Spänen und Abschnitten.
- Verwenden Sie ordnungsgemäß geschärfte Sägeblätter. Beachten Sie die auf dem Sägeblatt angegebene Höchstgeschwindigkeit.
- Vergewissern Sie sich, dass alle Feststellknöpfe und -hebel fest angezogen sind, bevor Sie mit der Arbeit beginnen.
- Halten Sie ihre Hände nicht in die Nähe des Sägeblatts, wenn die Säge an der Stromversorgung angeschlossen ist.
- Versuchen Sie niemals, das sich bewegende Werkzeug schnell abzubremesen, indem Sie ein Werkzeug oder etwas anderes gegen das Sägeblatt drücken, da hierdurch schwere Verletzungen verursacht werden könnten.
- Vor der Verwendung von Zubehörtteilen schlagen Sie in der Bedienungsanleitung nach. Die falsche Verwendung von Zubehör kann Sachschäden verursachen.
- Verwenden Sie beim Umgang mit einem Sägeblatt einen Halter oder tragen Sie Handschuhe.
- Vergewissern Sie sich vor dem Einsatz, dass das Sägeblatt ordnungsgemäß montiert ist.
- Vergewissern Sie sich, dass sich das Sägeblatt in die richtige Richtung dreht.
- Keine Sägeblätter mit einem Durchmesser verwenden, der größer oder kleiner ist als empfohlen. Die richtigen Schnittkapazitäten sind den technischen Daten zu entnehmen. Verwenden Sie nur die in diesem Handbuch spezifizierten Sägeblätter, die der Bestimmung EN 847-1 entsprechen.
- Ziehen Sie den Einsatz von speziell konstruierten lärmindernden Sägeblättern in Erwägung.
- Verwenden Sie keine HSS-Sägeblätter.
- Verwenden Sie keine gesprungenen oder beschädigten Sägeblätter.
- Verwenden Sie keine Schleif- oder Diamantscheiben.
- Verwenden Sie die Säge niemals ohne die Schlitzplatte.
- Heben Sie das Sägeblatt aus dem Schnitt im Werkstück, bevor Sie den Schalter loslassen.
- Klemmen Sie nie etwas gegen den Ventilator, um die Antriebswelle anzuhalten.
- Der Blattschutz an Ihrer Säge geht automatisch nach oben, wenn der Arm heruntergedrückt wird; er senkt sich über das Sägeblatt, wenn der Blockierschutz-Auslösehebel im Kopfteil (17) gedrückt wird.
- Ziehen Sie den Blattschutz niemals per Hand hoch, außer wenn die Säge abgeschaltet ist. Der Blattschutz kann von Hand hochgezogen werden, wenn Sägeblätter installiert oder entfernt werden, oder zur Inspektion der Säge.
- Prüfen Sie regelmäßig, ob die Belüftungsschlitze des Motors sauber und spanfrei sind.
- Ersetzen Sie abgenutzte Schlitzplatten. Vor der Verwendung von Zubehörtteilen schlagen Sie in der Bedienungsanleitung nach.
- Trennen Sie die Maschine vor der Durchführung von Wartungsarbeiten und vor dem Sägeblattwechsel vom Netz.
- Führen Sie niemals Reinigungs- oder Wartungsarbeiten durch, solange die Maschine noch läuft und sich der Kopf nicht in der Ruhestellung befindet.
- Sofern möglich, sollte sich die Maschine stets auf einer Werkbank befinden.
- Der vordere Teil des Blattschutzes ist mit kleinen Schlitzfenstern versehen, die eine gute Sicht auf das Werkstück ermöglichen. Obwohl die Schlitzfenster das Herumfliegen von Spänen erheblich reduzieren, handelt es sich doch um Öffnungen im Blattschutz; somit sollten Sie immer eine Schutzbrille tragen, wenn Sie durch die Schlitzfenster schauen.
- Schließen Sie die Säge beim Sägen von Holz an eine Staubsammelvorrichtung an. Bedenken Sie stets die Faktoren, die Einfluss auf die Staubbelastung haben:
 - Typ des bearbeiteten Materials (Spanplatten produzieren mehr Staub als Holz);
 - Schärfe des Sägeblatts;
 - richtige Einstellung des Sägeblatts.
 - Absaugvorrichtung mit Ventilationsleistung von mindestens 20 m/s
 Vergewissern Sie sich, dass die Absaugvorrichtung vor Ort sowie die Abzugshauben, Absaugleitungen und Transportschächte ordnungsgemäß ausgerichtet sind.
- Seien Sie sich der folgenden Faktoren bewusst, die Einfluss auf die Belastung durch Lärm haben:
 - verwenden Sie Sägeblätter, die dazu konstruiert sind, den emittierten Lärm zu vermindern;
 - verwenden Sie nur gut geschärfte Sägeblätter;
- Die Wartung der Maschine sollte in regelmäßigen Abständen durchgeführt werden;
- Sorgen Sie für angemessene allgemeine oder ortsgebundene Beleuchtung;
- Vergewissern Sie sich, dass der Benutzer für den Gebrauch, die Einstellung und den Betrieb der Maschine angemessen ausgebildet ist;
- Vergewissern Sie sich, dass alle Distanz- und Spindelringe dem in dieser Anleitung angegebenen Zweck entsprechen.
- Entfernen Sie keine abgeschnittenen oder anderen Teile des Werkstücks aus dem Schneidebereich, während die Maschine läuft und der Sägekopf sich nicht in Ruheposition befindet.
- Sägen Sie niemals Werkstücke, die kürzer als 30 mm sind.
- Ohne zusätzliche Stütze kann die Maschine die folgende maximale Werkstückgröße akzeptieren:
 - Höhe 70 mm, Breite 300 mm, Länge 500 mm
 - Längere Werkstücke müssen durch einen geeigneten Tisch gestützt werden, z.B. DE7080. Klemmen Sie das Werkstück immer gut fest.
- Schalten Sie bei einem Unfall oder Maschinenfehler die Maschine sofort ab und trennen Sie sie von der Stromquelle.
- Melden Sie den Fehler und kennzeichnen Sie die Maschine in geeigneter Form, damit andere Personen die defekte Maschine nicht verwenden.
- Wenn das Sägeblatt beim Sägen aufgrund anormaler Vorschubkraft blockiert, schalten Sie die Maschine ab und trennen Sie sie von der Stromzufuhr. Entfernen Sie das Werkstück und stellen Sie sicher, dass sich das Sägeblatt frei dreht. Schalten Sie die Maschine ein und starten Sie einen neuen Sägevorgang mit reduzierter Vorschubkraft.
- Sägen Sie niemals Leichtmetalle, besonders kein Magnesium.
- Immer wenn es die Situation erlaubt, montieren Sie die Maschine an eine Werkbank, und verwenden Sie dazu Schrauben mit einem Durchmesser von 8 mm und einer Länge von 80 mm.

Restgefahren

Folgende Risiken sind mit der Verwendung von Sägen untrennbar verbunden:

- Verletzungen durch Berühren rotierender Teile.
- Bestimmte Restgefahren lassen sich trotz Einhaltung der Sicherheitsvorschriften und dem Einsatz von Sicherheitsvorrichtungen nicht vermeiden. Diese sind:
- Gehörschäden.
 - Verletzungsgefahr am nicht abgedeckten Bereich des rotierenden Sägeblatts.
 - Verletzungsgefahr beim Wechseln des Sägeblatts.
 - Quetschen der Finger beim Öffnen der Schutzabdeckungen.
 - Gesundheitsgefährdung durch Einatmen von Staub, der beim Sägen von Holz entsteht, insbesondere Eiche, Buche und MDF-Platten.

Die folgenden Faktoren erhöhen das Risiko von Atemproblemen:

- Keine Absaugvorrichtung beim Sägen von Holz angebracht.
- Unzureichende Staubabsaugung durch nicht gereinigte Absaugfilter.

Schilder am Werkzeug

Die folgenden Bildzeichen sind am Werkzeug angebracht:



Vor der Verwendung die Betriebsanleitung lesen.



Tragen Sie Gehörschutz.



Tragen Sie Augenschutz.



Tragpunkt



Halten Sie Ihre Hände nicht in die Nähe des Sägeblatts.

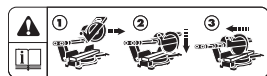

Lesen Sie die Anweisungen zum **Durchführen eines Gleitschnittes**.



Lesen Sie die Anweisungen zum **Umgehen der Neigungsanschläge**.

LAGES DES DATUMSCODES (ABB. [FIG.] A2)

Der Datumcode (32), der auch das Herstelljahr enthält, ist in das Gehäuse geprägt.

Beispiel:

2009 XX XX

Herstelljahr

Packungsinhalt

Die Packung enthält:

- 1 Montierte Kapp- und Gehrungssäge
- 1 Sägeblattschlüssel
- 1 Sägeblatt
- 1 Betriebsanleitung
- 1 Explosionszeichnung

- Prüfen Sie das Werkzeug, die Teile oder Zubehörteile auf Beschädigungen, die beim Transport entstanden sein könnten.
- Nehmen Sie sich Zeit, diese Betriebsanleitung vor Inbetriebnahme sorgfältig zu lesen und zu verstehen.

Beschreibung (Abb. A1–A5)



WARNUNG: Nehmen Sie niemals Änderungen am Elektrowerkzeug oder seinen Teilen vor. Dies könnte zu Schäden oder Verletzungen führen.

A1

- 1 Ein-Aus-Schalter
- 2 Beweglicher Blattschutz unten
- 3 Anschlag links
- 4 Gehrungshebel
- 5 Gehrungsarretierung
- 6 Gehrungswinkelskala
- 7 Fester Anschlag
- 8 Anschlag rechts
- 9 Einstellanschlag für Neigestellung
- 10 Neigungsgradskala
- 11 Neigungsklemmengriff
- 12 Nutanschlag
- 13 Gestängearretierknopf

- 14 Kopfverriegelungsstift
- 15 Einstellknopf für Nuttiefe
- 16 Spindelfeststellknopf
- 17 Lösehebel für die Gerätekopfarretierung
- 18 Bedienungshandgriff
- 19 Drehzahl-Wählknopf (DW712)

A2

- 23 Blattschutz oben
- 24 Absauganschluss
- 25 Gestänge
- 26 Sägeblattschlüssel
- 27 Umgehungsknopf für Neigungsanschlag
- 28 Einstellanschlag für senkrechte Stellung
- 29 Feststellknopf für oberen Anschlag links
- 30 Griffaussparung
- 31 Schlitzplatte
- 32 Datumcode

OPTIONALES ZUBEHÖR

A4

- 35 Untergestell

A5

- 36 Spanabsaugsatz

A6

- 37 Tragriemen

VERWENDUNGSZWECK

Die DEWALT DW712 Kapp- und Gehrungssäge wurde zum professionellen Schneiden von Holz, Holzprodukten und Kunststoff entwickelt. Sie führt die Sägearbeiten für Querschnitte, Schrägschnitte und Gehrungsschnitte einfach, genau und sicher durch.

Das Gerät ist für die Verwendung mit einem nominalen Sägeblattdurchmesser von 216 mm mit Hartmetallschneide vorgesehen.

NICHT VERWENDEN in nasser Umgebung oder in der Nähe von entflammaren Flüssigkeiten oder Gasen.

Diese Kapp- und Gehrungssäge ist ein Elektrowerkzeug für den professionellen Gebrauch.

LASSEN SIE NICHT ZU, dass Kinder in Kontakt mit dem Gerät kommen. Wenn unerfahrene Personen dieses Gerät verwenden, sind diese zu beaufsichtigen.



WARNUNG! Verwenden Sie Werkzeuge nur entsprechend ihres vorgesehenen Zwecks.

Elektrische Sicherheit

Der Elektromotor wurde für eine einzige Spannung konstruiert. Überprüfen Sie, dass die Netzspannung der auf dem Typenschild des Elektrowerkzeugs angegebenen Spannung entspricht.



Ihr Werkzeug ist gemäß EN 61029 zweifach isoliert. Ein Erdleiter ist deshalb nicht erforderlich.

Ist das Kabel auszutauschen, darf das Werkzeug ausschließlich durch eine autorisierte Kundendienststelle oder einen qualifizierten Elektriker repariert werden.



Bei Ersatz des Netzkabels achten Sie auf Verwendung des Schweizer Netzsteckers.

Typ 11 für Klasse II (Doppelisolierung) - Geräte

Typ 12 für Klasse I (Schutzleiter) - Geräte



Ortsveränderliche Geräte, die im Freien verwendet werden, müssen über einen Fehlerstromschutzschalter angeschlossen werden.

Verwendung eines Verlängerungskabels

Verwenden Sie ein zugelassenes 3-adriges Verlängerungskabel, das für die Leistungsaufnahme dieses Elektrowerkzeugs geeignet ist (siehe technische Daten).

Der Mindestquerschnitt des Leiters ist 1,5 mm².

Bei Verwendung einer Kabelrolle muss das Kabel immer vollständig abgewickelt werden.

Installation

AUSPACKEN (ABB. B)

- Nehmen Sie die Säge vorsichtig aus der Verpackung.
- Lösen Sie den Gestängefeststellknopf (13) und drücken Sie den Sägekopf zurück, um ihn in der hinteren Stellung zu sichern.
- Drücken Sie den Schalthebel (18) ein und ziehen Sie den Kopfverriegelungsstift (14) wie abgebildet heraus.
- Lösen Sie vorsichtig den Druck nach unten, damit der Sägekopf ganz nach oben kommt.

MONTAGE AUF DER WERKBANK (ABB. C)

- Alle vier Füße sind mit Löchern (40) versehen, die eine leichte Befestigung an der Werkbank ermöglichen. Es sind Löcher in zwei verschiedenen Größen vorhanden, so dass unterschiedliche Schraubengrößen verwendet werden können. Verwenden Sie eines der beiden Löcher; es ist nicht nötig, beide Löcher zu verwenden. Es werden Schrauben mit einem Durchmesser von 8 mm und 80 mm Länge empfohlen. Sichern Sie Ihre Säge vor dem Arbeiten ausreichend, damit sie sich nicht bewegen kann. Um die Mobilität Ihrer Säge zu verbessern, können Sie sie an einer mindestens 12,5 mm starken Sperrholzplatte befestigen. Sie können die Platte nun leicht an der Werkbank festklemmen und wieder abnehmen, um sie anderenorts zu befestigen.
- Wenn Sie Ihre Säge an einer Sperrholzplatte befestigen, sollten Sie sicherstellen, dass die Befestigungsschrauben nicht aus dem Plattenboden herausragen. Die Sperrholzplatte muss auf der Auflageplatte der Werkbank bündig aufliegen. Bei Befestigung der Säge auf Arbeitsflächen ist immer dafür zu sorgen, dass sie nur an den Spannstellen, wo sich die Befestigungslöcher befinden, festgespannt wird. Ein Festspannen der Säge an einer anderen Stelle stört den ordnungsgemäßen Betrieb.
- Um Verklemmen und Ungenauigkeit zu vermeiden, stellen Sie sicher, dass die Montagefläche nicht verformt oder sonst wie uneben ist. Wenn die Säge auf der Fläche kippt, legen Sie eine dünne Unterlage unter einen der Sägefüße, bis die Säge fest auf der Montagefläche steht.

ZUSAMMENBAUEN



WARNUNG: Um die Gefahr von Verletzungen zu vermeiden, schalten Sie das Gerät aus und trennen Sie es vom Netz, bevor Sie Zubehör anbringen oder abbauen oder Einstellungen vornehmen oder ändern oder Reparaturen vornehmen. Überprüfen Sie, dass der Auslöseschalter in der AUS-Stellung ist. Ein unbeabsichtigtes Starten kann zu Verletzungen führen.

MONTAGE DES SÄGEBLATTS (ABB. E1–E5)

- Drücken Sie niemals den Spindelarreterknopf herunter, wenn das Sägeblatt unter Strom steht oder am Auslaufen ist.
 - Schneiden Sie mit dieser Kapp- und Gehrungssäge kein Leichtmetall und Eisenmetall (eisen- oder stahlhaltig) oder Mauerwerks- oder Zementfasererzeugnisse.
 - Drücken Sie den Kopfblockierungs-Freigabehebel (17), um den unteren Blattschutz (2) freizugeben. Ziehen Sie nun den unteren Blattschutz so weit hoch wie möglich.
1. Während der untere Blattschutz mit der Blattschutzschraube (43) hochgehalten wird, drücken Sie mit einer Hand den Spindelarreterknopf (16). Nehmen Sie nun den mitgelieferten Sägeblattschlüssel (26) in die andere Hand und lockern Sie die Sägeblattschraube (45) (Linksgewinde), indem Sie sie im Uhrzeigersinn drehen.



WARNUNG! Um die Spindelarreterierung zu verwenden, drücken Sie den Knopf und drehen die Spindel von Hand, bis Sie fühlen, dass die Arretierung einrastet.

Halten Sie den Arretierungsknopf eingedrückt, um die Spindel festzuhalten.

2. Entfernen Sie die Sägeblattschraube (45) und den äußeren Sägeblatflansch (46).
3. Montieren Sie das Sägeblatt (47) auf dem inneren Bund (48), der sich am inneren Sägeblatflansch (49) befindet. Sorgen Sie dafür, dass die Zähne am unteren Blatttrand in Richtung der Rückseite der Säge zeigen (vom Benutzer weg).
4. Montieren Sie den äußeren Sägeblatflansch (46) wieder.
5. Ziehen Sie die Sägeblattschraube (45) an, indem Sie sie entgegen dem Uhrzeigersinn drehen, während Sie mit der anderen Hand den Spindelarreterknopf gedrückt halten.



WARNUNG! Das Sägeblatt darf nur auf die beschriebene Art und Weise ausgetauscht werden. Verwenden Sie nur Sägeblätter gemäß den Technische Daten; Kat.nr.: DT4320 wird empfohlen.

Einstellungen



WARNUNG: Um die Gefahr von Verletzungen zu vermeiden, schalten Sie das Gerät aus und trennen Sie es vom Netz, bevor Sie Zubehör anbringen oder abbauen oder Einstellungen vornehmen oder ändern oder Reparaturen vornehmen. Überprüfen Sie, dass der Auslöseschalter in der AUS-Stellung ist. Ein unbeabsichtigtes Starten kann zu Verletzungen führen.

Ihre Kapp- und Gehrungssäge wurde werkseitig genau eingestellt. Sollte wegen des Transports oder aus irgendeinem anderen Grund eine erneute Einstellung erforderlich sein, gehen Sie folgendermaßen vor, um Ihre Säge einzustellen. Die Einstellungen sollten dann zuverlässig bestehen bleiben.

PRÜFEN UND JUSTIEREN DES WINKELS ZWISCHEN SÄGEBLATT UND ANSCHLAG (ABB. F1–F4)

- Lösen Sie den Gehrungshebel (4) und drücken Sie die Gehrungsverriegelung (5) nach unten, um den Gehrungsarm (50) zu lösen.
- Schwenken Sie den Gehrungsarm, bis die Arretierung ihn in der 0°-Gehrungsposition hält. Ziehen Sie den Hebel nicht fest.
- Ziehen Sie den Kopf nach unten, bis das Sägeblatt gerade in den Sägeschlitz (51) eintritt.
- Legen Sie einen Winkel (52) an die linke Seite (3) des Anschlags und an das Blatt (47) (Abb. F3).



WARNUNG: Berühren Sie nicht die Spitzen der Sägeblattzähne mit dem Winkelmaß.

- Wenn eine Nacheinstellung erforderlich ist, gehen Sie folgendermaßen vor:
- Lockern Sie die Schrauben (53) und bewegen Sie die Skala/ Gehrungsarmkonstruktion nach links oder rechts, bis der mit dem Winkelmaß gemessene Winkel zwischen dem Sägeblatt und dem Anschlag 90° beträgt.
- Drehen Sie die Schrauben (53) wieder fest. Die Anzeige des Gehrungszeigers ist an dieser Stelle nicht von Bedeutung.

JUSTIERUNG DES GEHRUNGSZEIGERS (ABB. F1, F2 UND G)

- Lösen Sie den Gehrungshebel (4) und drücken Sie die Gehrungsverriegelung (5) nach unten, um den Gehrungsarm (50) zu lösen.
- Bewegen Sie den Gehrungsarm, um den Gehrungszeiger (54) auf die Nullstellung einzustellen. Siehe hierzu Abb. G.
- Lassen Sie die Gehrungsverriegelung bei lockerem Gehrungshebel einschnappen, indem Sie den Gehrungsarm an der Nullstellung vorbeidrehen.
- Beobachten Sie den Gehrungszeiger (54) und die Gehrungswinkel-Skala (6). Falls der Zeiger nicht genau Null anzeigt, lösen Sie die Schraube (55) und bewegen Sie den Zeiger, bis 0° angezeigt wird. Ziehen Sie die Schraube nun an.

EINSTELLUNG DER GEHRUNGSVERRIEGELUNG/ARRETIERUNGSSTANGE (ABB. H)

Kann der Fuß der Säge bewegt werden, während der Gehrungshebel (4) verriegelt ist, muss die Gehrungsverriegelung/Verriegelungsstange (56) eingestellt werden.

- Entriegeln Sie den Gehrungshebel (4).

- Spannen Sie die Gehrungsverriegelung/Verriegelungsstange (56) mit einem Schraubendreher (57). Lockern Sie dann die Stange um eine viertel Umdrehung.
- Stellen Sie sicher, dass sich der Tisch nicht bewegt, wenn der Hebel (4) in einem beliebigen (nicht vorgegebenen) Winkel gesichert wird.

PRÜFEN UND JUSTIEREN DES WINKELS ZWISCHEN SÄGEBLATT UND DREHTELLER (ABB. I1–I4)

- Lockern Sie den Neigungsfeststellhebel (11).
- Drücken Sie den Sägekopf nach rechts, um sicherzugehen, dass er völlig senkrecht steht. Ziehen Sie den Neigungsklemmhebel wieder an.
- Ziehen Sie den Kopf nach unten, bis das Sägeblatt gerade in den Sägeschlitz (51) eintritt.
- Legen Sie einen Winkel (52) auf den Tisch und senkrecht an das Blatt (47) (Abb. I2).



WARNUNG: Berühren Sie nicht die Spitzen der Sägeblattzähne mit dem Winkelmaß.

- Wenn eine Nacheinstellung erforderlich ist, gehen Sie folgendermaßen vor:
- Lösen Sie den Neigungsfeststellhebel (11) und drehen Sie die AnschlagEinstellschraube für die senkrechte Stellung (28) hinein bzw. heraus, bis sich das Blatt 90° zum Tisch befindet, wenn mit dem Winkel gemessen wird.
- Falls der Neigungszeiger (58) nicht Null auf der Neigungsskala (10) anzeigt, lockern Sie die Schraube (59), die den Zeiger sichert, und justieren Sie den Zeiger.

EINSTELLEN DES ANSCHLAGS (ABB. J1, J2)

Der obere Teil der linken Seite des Anschlags kann nach links justiert werden, um Freiraum zu erhalten, damit die Säge volle 48° nach links geneigt werden kann. Um den Anschlag (3) einzustellen:

- Lockern Sie den Kunststoffknopf (29) und schieben Sie den Anschlag nach links.
- Machen Sie den Trockenversuch mit ausgeschalteter Säge und prüfen Sie den Zwischenraum. Stellen Sie den Anschlag so ein, dass er so nahe wie praktisch möglich am Sägeblatt ist, ohne die vertikale Bewegung des Sägearms zu behindern.
- Ziehen Sie den Knopf sicher an.



WARNUNG: Die Führungsrille (60) kann mit Sägemehl verstopfen. Verwenden Sie ein Stäbchen oder niedrigen Luftdruck, um die Führungsrille zu reinigen.

Der obere Teil der rechten Seite des Anschlags kann justiert werden, um maximale Unterstützung des Werkstücks in der Nähe des Sägeblattes zu erhalten, und gleichzeitig zu ermöglichen, dass die Säge volle 45° nach links geneigt werden kann. Der Schiebebereich wird durch Anschläge in beide Richtungen begrenzt.

Um den Anschlag (8) einzustellen:

- Lösen Sie die Flügelmutter (76), um den Anschlag (8) freizugeben.
- Schieben Sie den Anschlag nach links.
- Machen Sie den Trockenversuch mit ausgeschalteter Säge und prüfen Sie den Zwischenraum. Stellen Sie den Anschlag so ein, dass er so nahe wie praktisch möglich am Sägeblatt ist, ohne die vertikale Bewegung des Sägearms zu behindern.
- Drehen Sie die Flügelmutter (76) fest, um den Anschlag zu sichern.

UMGEHEN DER NEIGUNGSANSCHLÄGE (ABB. K)

Die Neigungsanschlätze ermöglichen die Justierung des Sägeblatts in vertikaler Position und in der 45° Neigestellung. Durch Umgehen der Neigungsanschlätze können Neigungswinkel zwischen 2° rechts und 48° links erreicht werden.

- Um die Neigungsanschlätze zu umgehen, lösen Sie zuerst den Sägekopf und drücken ihn vorsichtig nach links. Dann ziehen Sie den Umgehungsknopf (27) heraus und drehen ihn in die Umgehungposition (62). Der Umgehungsknopf klickt automatisch ein.
- Stellen Sie den gewünschten Neigungswinkel ein und stellen Sie den Sägekopf in dieser Position fest.
- Um die Umgehung wieder auszuschalten, drehen Sie den Umgehungsknopf (27) zurück in die Neigungsanschlagposition (61).

ÜBERPRÜFUNG UND EINSTELLUNG DES NEIGUNGSWINKELS (ABB. A1, A2 UND I5)

- Prüfen Sie, dass sich der Umgehungsknopf (27) in der Neigungsanschlagposition befindet.
- Lockern Sie den Klemmknopf (29) für den linken Anschlag und schieben Sie den oberen Teil des linken Anschlags so weit wie möglich nach links.
- Lösen Sie den Neigungsarretierungshebel (11) und verschieben Sie den Sägekopf nach links. Dies ist die 45° Neigungsposition.
- Wenn eine Nacheinstellung erforderlich ist, gehen Sie folgendermaßen vor:
- Drehen Sie die Anschlagschraube (9) solange rein oder raus, bis der Zeiger (58) 45° anzeigt.

GESTÄNGEFÜHRUNGSJUSTIERUNG (ABB. L)

- Überprüfen Sie regelmäßig das Gestänge auf Spiel.
- Um das Spiel zu vermindern, drehen Sie stufenweise die Einstellschraube (64) im Uhrzeigersinn und schieben Sie dabei den Sägekopf zurück und vor.

BETRIEB

Bedienungsanleitung



WARNUNG: Beachten Sie stets die Sicherheitshinweise und anwendbaren Vorschriften.



WARNUNG: Um die Gefahr schwerer Verletzungen zu mindern, schalten Sie das Gerät aus und trennen Sie es vom Netz, bevor Sie Einstellungen vornehmen oder Anbaugeräte oder Zubehör anbringen oder entfernen.

Die Aufmerksamkeit der Benutzer in Großbritannien sollte auf die „Woodworking Machines Regulations 1974“ und die daran anschließenden Änderungen gerichtet sein.

Achten Sie bei der Aufstellung Maschine auf eine ergonomische Tischhöhe und -stabilität. Der Standort der Maschine muss so gewählt werden, dass der Bediener einen guten Überblick sowie genügend Platz um die Maschine herum hat, dass er die Werkstücke ohne Einschränkung bearbeiten kann.

Stellen Sie zur Reduzierung der Auswirkungen von Vibrationen sicher, dass die Umgebungstemperatur nicht zu gering ist, dass Maschine und Zubehör gut gewartet sind und sich die Werkstückgröße für diese Maschine eignet.

Vor Inbetriebnahme

- Montieren Sie das geeignete Sägeblatt. Verwenden Sie keine übermäßig abgenutzten Sägeblätter. Die höchstzulässige Drehzahl des Gerätes darf nicht höher sein als die des Sägeblattes.
- Versuchen Sie nicht, übermäßig kleine Werkstücke zu sägen.
- Ermöglichen Sie ein freies Sägen des Sägeblattes. Vermeiden Sie eine Überlastung.
- Lassen Sie den Motor vor dem Sägen stets auf volle Drehzahl beschleunigen.
- Vergewissern Sie sich, dass alle Arretierknöpfe und Klemmhebel fest angezogen sind.
- Sichern Sie das Werkstück.
- Obwohl diese Säge Holz und viele Nichteisen-Werkstoffe schneidet, bezieht sich diese Bedienungsanleitung nur auf das Schneiden von Holz. Die gleichen Richtlinien gelten auch für andere Werkstoffe. Schneiden Sie mit dieser Säge keine Eisenwerkstoffe (Eisen und Stahl), Faserzement oder Mauerwerk!
- Verwenden Sie immer die Schlitzplatte. Verwenden Sie die Säge nicht, wenn der Schlitz breiter ist als 10 mm.

Ein- Und Ausschalten (Abb. M)

Im Ein-Aus-Schalter befindet sich eine Bohrung (65), in die ein Vorhängeschloss eingesetzt werden kann, um das Werkzeug zu sperren.

- Drücken Sie zum Einschalten des Werkzeugs den Ein-Aus-Schalter (1).
- Lassen Sie zum Stoppen des Werkzeugs den Regler los.

Einstellen Der Drehzahl (Abb. M)

DW712

Mit dem Drehzahlwählerschalter (19) kann der gewünschte Drehzahlbereich voreingestellt werden.

- Drehen Sie den Drehzahlwählerschalter (19) auf den gewünschten Bereich (Zahlenanzeige).
- Verwenden Sie hohe Drehzahlen für das Sägen von weichen Werkstoffen wie beispielsweise Holz. Verwenden Sie niedrige Drehzahlen für das Sägen von Metall.

Grundschnitte

GERADES VERTIKALES ABLÄNGEN (ABB. A1, A2 UND N)

- Lösen Sie den Gehrungshebel (4) und drücken Sie die Gehrungsverriegelung (5) nach unten.
- Stellen Sie die Gehrungsverriegelung auf die 0°-Position und ziehen Sie den Gehrungshebel an.
- Legen Sie das zu schneidende Holz an den Anschlag (3 und 7).
- Halten Sie den Schalthebel (18) und drücken Sie auf den Kopfblockierungs-Freigabehebel (17), um den Sägekopf freizugeben. Drücken Sie auf den Betriebsschalter (1), um den Motor zu starten.
- Drücken Sie den Sägekopf nach unten, damit das Sägeblatt durch das Holz und in die Kunststoff-Schlitzplatte (31) schneiden kann.
- Nach Beendigung des Schnitts lassen Sie die Auslösetaste los und warten, bis das Sägeblatt vollständig stillsteht, bevor Sie den Kopf in die obere Ruhelage zurückstellen.

DURCHFÜHREN EINES GLEITSCHNITTES (ABB. O)

Das Führungsgestänge ermöglicht das Sägen größerer Werkstücke zwischen 50 x 100 mm und 500 x 1000 mm mittels einer Aus-Eintauch-Zurück-Bewegung.

- Lösen Sie den Gestängearretierknopf (13).
- Ziehen Sie den Sägekopf zu sich und schalten Sie das Werkzeug ein.
- Tauchen Sie das Sägeblatt in das Werkstück und drücken Sie den Sägekopf zurück, um den Schnitt zu vollenden.
- Verfahren Sie, wie oben beschrieben.



WARNUNG:

- Nehmen Sie keine Gleitschnitte an Werkstücken vor, die kleiner als 50 x 100 mm sind.
- Denken Sie daran, den Sägekopf in der hinteren Position zu arretieren, wenn die Gleitschnitte vollendet sind.

VERTIKALER GEHRUNGS-ABLÄNGSCHNITT (ABB. A1, A2 UND P)

- Lösen Sie den Gehrungshebel (4) und drücken Sie die Gehrungsverriegelung (5) nach unten. Bewegen Sie den Sägearm nach links oder nach rechts zum benötigten Winkel.
- Die Gehrungsverriegelung rastet automatisch sowohl links als auch rechts bei 10°, 15°, 22,5°, 31,62°, 45° sowie links bei 50° und rechts bei 60° ein. Für Zwischenwerte halten Sie den Kopf gut fest und ziehen Sie die Gehrungsarretierung an.
- Ziehen Sie vor dem Sägen den Gehrungshebel immer fest an.
- Gehen Sie wie bei einem senkrechten Ablängschnitt vor.



WARNUNG: Wird ein Gehrungsschnitt am Ende eines Holzstücks mit wenig Abschnitt durchgeführt, legen Sie das Holz so in die Säge, dass sich der Abschnitt an der Seite des Sägeblattes befindet, wo der Winkel zum Anschlag am größten ist, d.h. Linksgehrung, Abschnitt rechts - Rechtsgehrung, Abschnitt links.

NEIGUNGSSCHNITTE (ABB. A1, A2 UND Q)

Der Neigungswinkel kann zwischen 48° nach links und 2° nach rechts eingestellt werden. Schnitte können durchgeführt werden, wenn der Gehrungsarm auf einen Winkel zwischen 0° und höchstens 45° Gehrung nach links oder rechts eingestellt ist.

- Lockern Sie den Klemmknopf (29) für den linken Anschlag und schieben Sie den oberen Teil des linken Anschlags (3) so weit wie möglich nach links. Lockern Sie den Neigungsfeststellhebel (11) und stellen Sie die Neigung auf den gewünschten Wert ein.
- Ziehen Sie den Neigungsklemmengriff (11) fest an.
- Gehen Sie wie bei einem senkrechten Ablängschnitt vor.

Schnittqualität

Saubere Schnittkanten hängen von einer Reihe von Variablen ab, wie z. B. vom Werkstoff. Wenn für Form- und ähnliche Präzisionsarbeiten sehr glatte Schnitte verlangt werden, empfiehlt sich die Verwendung eines scharfen Sägeblatts (Hartmetall, 60 Zähne) bei einer niedrigen, gleichmäßigen Schnittgeschwindigkeit.



WARNUNG: Sorgen Sie dafür, dass das Material während des Schneidens nicht kriecht; spannen Sie es sorgfältig fest. Lassen Sie das Sägeblatt immer zum völligen Stillstand kommen, bevor Sie den Sägearm hochziehen. Falls dennoch an der Hinterseite des Werkstücks kleine Holzfasern abgespalten werden, kleben Sie ein Stück Kreppband über das Holz, wo der Schnitt erfolgen soll. Sägen Sie durch das Kreppband und entfernen Sie es nach Abschluss des Schnittes vorsichtig.

Haltung des Körpers und der Hände

Eine richtige Haltung des Körpers und der Hände beim Bedienen Ihrer Gehrungssäge macht das Sägen leichter, präziser und sicherer.

- Halten Sie Ihre Hände nie in der Nähe des Schnittbereiches.
- Halten Sie Ihre Hände nicht näher als 150 mm vom Sägeblatt entfernt.
- Halten Sie beim Schneiden das Werkstück fest gegen den Sägefisch und den Anschlag. Behalten Sie Ihre Hände in sicherem Abstand zum Sägeblatt, bis Sie die Auslösetaste losgelassen haben und das Sägeblatt zum völligen Stillstand gekommen ist.
- Machen Sie immer Trockenversuche (mit ausgeschalteter Säge), bevor Sie Schnitte durchführen, sodass Sie die Bahn des Sägeblattes überprüfen können.
- Kreuzen Sie Ihre Hände nicht.
- Bleiben Sie mit beiden Füßen fest auf dem Boden und halten Sie sich im Gleichgewicht.
- Folgen Sie den Bewegungen des Sägearms nach links und rechts. Stehen Sie dabei ein wenig seitlich des Sägeblattes.
- Schauen Sie durch die Schlitz im Blattschutz, wenn Sie einer Bleistiftlinie folgen.

HERSTELLEN VON BILDERRAHMEN, SETZKÄSTEN UND ANDEREN VIERSEITIGEN PROJEKTEN (ABB. R1 UND R2)

GEHRUNGEN SCHNEIDEN UND RAHMEN HERSTELLEN

Versuchen Sie einige einfache Projekte mit Holzabfall, bis Sie die Handhabung Ihrer Säge sicher beherrschen. Ihr Säge ist das ideale Werkzeug für das Gehrungssägen von Eckverbindungen wie in Abb. R1 gezeigt. Die abgebildete Verbindung wurde mit beiden Neigungseinstellungen hergestellt.

- Verwendung der Neigungseinstellung

Die Neigung für beide Bretter ist auf 45° eingestellt, sodass sich ein Winkel von 90° ergibt. Der Gehrungsarm ist in der Nullposition verriegelt. Das Holz ist mit der breiten flachen Seite am Tisch und der schmalen Seite am Anschlag positioniert.

- Verwendung der Gehrungseinstellung.

Der gleiche Schnitt lässt sich auch herstellen, indem mit der breiten Seite am Anschlag rechts und links auf Gehrung gesägt wird. Die beiden Skizzen (Abb. R1 und R2) sind nur für vierseitige Objekte. Wenn die Zahl der Seiten sich verändert, ändern sich auch die Gehrungs- und Neigungswinkel. Die folgende Tabelle zeigt die richtigen Winkel für eine Vielzahl von Formen. Dabei wird angenommen, dass alle Seiten die gleiche Länge haben. Für Formen, die nicht in der Tabelle aufgeführt sind, teilen Sie 180° durch die Zahl der Seiten, um den Gehrungs- bzw. Neigungswinkel zu erhalten.

Zahl der Seiten	Gehrungs- oder Neigungswinkel
4	45°
5	36°
6	30°
7	25,7°
8	22,5°
9	20°
10	18°

DOPPELGEHRUNGSSCHNITTE (ABB. S1 UND S2)

Doppelgehrungssägen ist eine gleichzeitige Kombination von Gehrungssägen (Abb. R2) und Neigungssägen (Abb. R1). Diese

Sägeweise wird für die Herstellung von Rahmen oder Kästen mit schrägen Seiten, wie in Abb. S1, eingesetzt.



WARNUNG: Falls der Schnittwinkel für jeden Schnitt verschieden ist, vergewissern Sie sich, dass der Neigungsfeststellknopf und der Gehrungsfeststellknopf fest angezogen sind. Diese Knöpfe müssen nach jeder Änderung der Neigung oder Gehrung angezogen werden.

- Die hier wiedergegebene Tabelle soll Ihnen helfen, die richtigen Neigungs- und Gehrungseinstellungen für übliche Doppelgehrungsschnitte zu wählen. Um die Übersicht zu verwenden, wählen Sie den gewünschten Winkel „A“ (Abb. S2) für Ihre Aufgabe und finden Sie den Winkel in dem entsprechenden Bogen der Grafik. Von diesem Punkt folgen Sie der Zeichnung abwärts, um den richtigen Neigungswinkel zu finden. Folgen Sie dann einer geraden Linie, um den richtigen Gehrungswinkel zu finden.
- Stellen Sie Ihre Säge auf die vorgegebenen Winkel ein und machen Sie einige Probeschnitte.
- Üben Sie, die gesägten Teile zusammensetzen.
- Beispiel: Um einen vierseitigen Kasten mit 25° Außenwinkeln herzustellen (Winkel „A“) (Abb. S2), verwenden Sie den Bogen oben rechts. Finden Sie 25° auf der Bogenskala. Folgen Sie der horizontalen Schnittlinie nach links oder rechts, um die Gehrungswinkeleinstellung (23°) der Säge zu finden. Folgen Sie ebenso der vertikalen Schnittlinie nach oben oder unten, um die Neigungswinkeleinstellung (40°) der Säge zu finden. Machen Sie immer einige Probeschnitte mit Holzabfall, um die Sägeeinstellungen zu überprüfen.

Sägen von Fußleisten

Das Schneiden von Fußleisten wird mit einem Neigungswinkel von 45° durchgeführt.

- Machen Sie immer einen Trockenlauf bei ausgeschalteter Säge, bevor Sie sägen.
- Alle Schnitte werden mit der Rückseite der Fußleiste flach auf der Säge aufliegend durchgeführt.

INNENWINKEL

Links

- Legen Sie die Oberseite der Fußleiste an den Anschlag.
- Sichern Sie die linke Seite des Schnittes.

Rechts

- Legen Sie die Unterseite des Werkstücks an den Anschlag.
- Sichern Sie die linke Seite des Schnittes.

AUSSENWINKEL

Links

- Legen Sie die Unterseite des Werkstücks an den Anschlag.
- Sichern Sie die rechte Seite des Schnittes.

Rechts

- Legen Sie die Oberseite der Fußleiste an den Anschlag.
- Sichern Sie die rechte Seite des Schnittes.

Schneiden von Zierleisten

Das Schneiden von Zierleisten wird mit Doppelgehrungssägen durchgeführt. Um eine äußerst hohe Genauigkeit zu erzielen, hat Ihre Säge voreingestellte Winkelstellungen bei 31.62° Gehrung und 33.85° Neigung. Diese Einstellungen sind für Standardzierleisten mit 52° Winkel oben und 38° Winkel unten.

- Machen Sie vor den endgültigen Schnitten Probeschnitte mit Resten.
- Alle Schnitte werden mit einer Linksneigung und mit der Rückseite der Zierleiste auf der Basis durchgeführt.

INNENWINKEL

Links

- Oberseite der Zierleiste am Anschlag.
- Gehrungsschnitt rechts
- Sichern Sie die linke Seite des Schnittes.

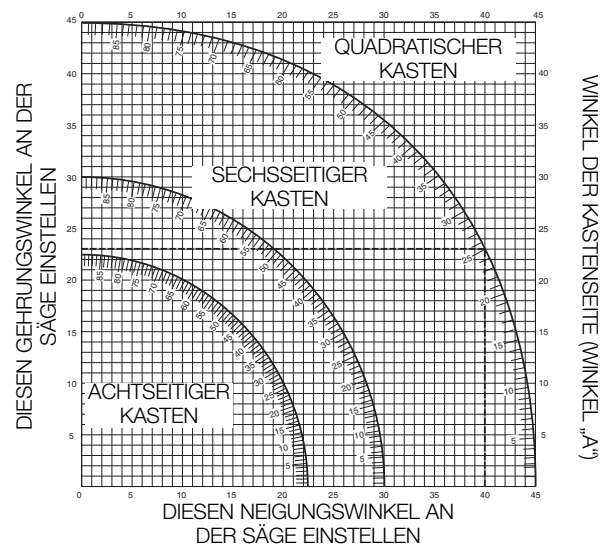

Rechts

- Unterseite der Zierleiste am Anschlag.
- Gehrungsschnitt links.
- Sichern Sie die linke Seite des Schnittes.

AUSSENWINKEL

Links

- Unterseite der Zierleiste am Anschlag.
- Gehrungsschnitt links.
- Sichern Sie die linke Seite des Schnittes.

Rechts

- Oberseite der Zierleiste am Anschlag.
- Gehrungsschnitt rechts
- Sichern Sie die rechte Seite des Schnittes.

NUTSCHNITTE (ABB. T)

Ihre Säge ist mit einem Nutanschlag (12) und einem Einstellknopf für die Nuttiefe (15) ausgestattet, um Nuten zu sägen.

- Schwenken Sie den Nutanschlag (12) zur Vorderseite der Säge.
- Stellen Sie den Einstellknopf für die Nuttiefe (15) auf die Tiefe der Nut ein. Eventuell ist zuerst die Sicherungsmutter (66) zu lösen.
- Legen Sie einen Schnittrest von ca. 5 cm zwischen den Anschlag und das Werkstück, um einen geraden Nutschnitt durchzuführen.

STAUBABSUGUNG (ABB. A2 UND A5)

Diese Maschine verfügt über eine Staubabsaugungsstelle (24). Hier lässt sich eine Staubabsaugungsvorrichtung (36) (optional erhältlich) anschließen.



WARNUNG! Bringen Sie möglichst eine Absaugvorrichtung an, die den geltenden Bestimmungen zur Staubabsaugung entspricht.

Verbinden Sie ihn mit einer Staubsammelvorrichtung, die gemäß den entsprechenden Vorschriften gestaltet ist. Die Luftstromgeschwindigkeit von extern angeschlossenen Systemen muss 20 m/s ±2 m/s betragen. Die Geschwindigkeit muss im Verbindungsschlauch am Verbindungspunkt gemessen werden, mit angeschlossener, aber nicht laufendem Werkzeug.

SCHNEIDEN VON KLEINEN STÜCKEN (ABB. J1)

Der obere Teil der linken Seite des Anschlags (3) kann eingestellt werden, um eine maximale Nähe beim Schneiden von kleinen Werkstücken zu ermöglichen.

- Stellen Sie das Sägeblatt in vertikale Position.
- Lösen Sie den Kunststoffknopf (29) um mindestens 3 volle Umdrehungen.
- Stellen Sie den Anschlag so nah wie möglich an das Sägeblatt.
- Ziehen Sie den Knopf sicher an.

ABSTÜTZUNG FÜR LANGE WERKSTÜCKE (ABB. A4)

- Stützen Sie lange Werkstücke immer ab.
- Für beste Ergebnisse verwenden Sie die zusätzliche Werkstückauflage (35), um die Tischweite Ihrer Säge zu vergrößern (bei Ihrem Händler optional erhältlich). Stützen Sie lange Werkstücke mit geeigneten Mitteln sicher ab. Verwenden Sie z. B. Sägeböcke oder ähnliche Vorrichtungen, um ein Herabfallen der Enden zu vermeiden.

SÄGEBLATTER

Um die angegebenen Schnittleistungen zu erhalten, müssen Sie immer Sägeblätter mit einem Durchmesser von 216 mm und einer Bohrung von 30 mm verwenden. Fragen Sie Ihren Händler nach weiteren Informationen zu geeignetem Zubehör.

TRANSPORT (ABB. A6, B2)

Um das Gerät bequem zu tragen, kann ein Tragriemen am Gerätegrund angebracht werden. Der Tragriemen (siehe Abb. A6) ist optional erhältlich.

- Um die Säge zu transportieren, senken Sie den Sägekopf und drücken Sie den Verriegelungsstift (14).
- Sperren Sie den Gestängeverriegelungsknopf mit dem Sägekopf in der vorderen Stellung, sperren Sie den Gehrungsarm im rechten Gehrungswinkel, schieben Sie den Anschlag (3) ganz ein und sperren Sie den Neigehebel (11) mit dem Sägekopf in vertikaler Position, um das Werkzeug so kompakt wie möglich zu machen.
- Verwenden Sie zum Tragen der Säge immer die Griffausparungen (30) (vgl. Abb. B2).

WARTUNG

Ihr DEWALT Elektrowerkzeug wurde für langfristigen Betrieb mit minimalem Wartungsaufwand konstruiert. Ein zufriedenstellender Betrieb hängt von der geeigneten Pflege des Werkzeugs und seiner regelmäßiger Reinigung ab.



WARNUNG: Zur Reduzierung der Verletzungsgefahr sollten Sie vor Anbringen oder Abnehmen von Zubehörteilen bzw. bevor Sie Einstellungen vornehmen/ändern oder Reparaturen durchführen, das Gerät abschalten und den Netzstecker ziehen. Vergewissern Sie sich, dass der Auslöser in der ausgeschalteten Stellung gesichert ist. Ein unbeabsichtigtes Einschalten des Geräts kann zu Verletzungen führen.

**Reinigung**

Überprüfen Sie vor der Verwendung sorgfältig den oberen Sägeblattschutz, den beweglichen unteren Sägeblattschutz sowie das Staubabsaugrohr, damit sie korrekt arbeiten. Stellen Sie sicher, dass weder Späne noch Staub oder Werkstückteilchen eine der Funktionen blockieren können.

Falls Werkstückfragmente zwischen Sägeblatt und Schutzvorrichtungen steckenbleiben, trennen Sie die Maschine von der Stromversorgung und befolgen Sie die Anweisungen in Abschnitt **Montage des Sägeblatts**. Entfernen Sie die steckengebliebenen Teile und montieren Sie das Sägeblatt wieder.



WARNUNG: Immer wenn im Bereich der Lüftungsschlitze Schmutzansammlungen zu sehen sind, blasen Sie Schmutz und Staub mit trockener Druckluft aus dem Gehäuse. Tragen Sie zugelassenen Augenschutz und eine zugelassene Staubmaske, wenn Sie diesen Vorgang durchführen.



WARNUNG: Verwenden Sie keine Lösungsmittel oder sonstige scharfen Chemikalien zum Reinigen der nichtmetallischen Teile des Werkzeugs. Durch diese Chemikalien kann der in diesen Teilen verwendete Werkstoff geschwächt werden. Verwenden Sie ein mit Wasser und einer milden Seife befeuchtetes Tuch. Achten Sie darauf, dass keine Flüssigkeit in das Werkzeug eindringt. Kein Teil des Werkzeuges darf in Flüssigkeit eingetaucht werden.



WARNUNG: Zur Reduzierung der Verletzungsgefahr sollten Sie regelmäßig die Tischoberfläche reinigen.



WARNUNG: Zur Reduzierung der Verletzungsgefahr sollten Sie regelmäßig die Staubsammelanlage reinigen.

REINIGUNG UND WARTUNG DER SCHLITZPLATTE (ABB. U)

Reinigen Sie regelmäßig den Bereich unterhalb der Schlitzplatte. Wenn die Schlitzplatte abgenutzt ist, muss sie ausgetauscht werden.

- Entfernen Sie die Schrauben (67), die die Schlitzplatte (31) halten.
- Entfernen Sie die Schlitzplatte und reinigen Sie den Bereich darunter.
- Setzen Sie die Komponenten der Schlitzplatte und die Schrauben wieder ein.
- Drehen Sie die Schrauben handfest.
- Um die Schlitzplatte einzustellen, gehen Sie folgendermaßen vor:
- Ziehen Sie den Kopf nach unten, bis das Sägeblatt gerade in den Sägeschlitz eintritt.
- Justieren Sie alle Komponenten der Schlitzplatte so, dass sie nahe an den Sägeblattzähnen positioniert ist.
- Drehen Sie die Schrauben an.

Umweltschutz

Getrennte Sammlung Dieses Produkt darf nicht zusammen mit normalem Hausmüll entsorgt werden.



Wenn Sie Ihr DEWALT Produkt ersetzen möchten oder es ausgedient hat, entsorgen Sie es nicht mit dem normalen Hausmüll. Geben Sie dieses Produkt an Sammelstellen zur getrennten Erfassung ab oder stellen Sie es zur Abholung bereit.



Durch getrennte Sammlung von gebrauchten Produkten und Verpackungen kann sichergestellt werden, dass sie dem Recycling zugeführt und wiederverwertet werden. Die Wiederverwendung von recyceltem Material trägt zur Verhinderung von Umweltverschmutzung und zur Reduzierung des Rohstoffsbedarfs bei.

Nach Maßgabe örtlicher Vorschriften ist die getrennte Sammlung von elektrischen Geräten u. U. über Abholung, Sammelstellen oder den Fachhändler möglich, wo das Produkt ursprünglich bezogen wurde.

DEWALT betreibt eine Einrichtung zur Sammlung und zum Recycling von ausgedienten DEWALT-Produkten. Wenn Sie von diesem Service Gebrauch machen möchten, bringen Sie Ihr Produkt zur Kundendienstwerkstatt zurück, die es für Sie dem Recycling zuführen wird.

Für die Adresse einer Kundendienstwerkstatt in Ihrer Nähe setzen Sie sich bitte mit der örtlichen DEWALT-Niederlassung unter der in dieser Anleitung angegebenen Anschrift in Verbindung. Eine Übersicht der DEWALT-Kundendienstwerkstätten und weitere Informationen zu Servicerichtlinien und Kontaktadressen finden Sie auch im Internet: www.2helpU.com.

GARANTIE

DEWALT vertraut in die Qualität seiner Produkte und bietet den professionellen Anwendern des Produktes eine herausragende Garantie. Diese Garantieerklärung gilt als Ergänzung und unbeschadet Ihrer Rechte aus dem Vertrag als professioneller Anwender oder Ihrer gesetzlichen Ansprüche als privater, nicht-professioneller Anwender. Diese Garantie gilt innerhalb der Staatsgebiete der Mitgliedstaaten der Europäischen Union und der Europäischen Freihandelszone.

• **30 TAGE ZUFRIEDENHEITSGARANTIE
OHNE RISIKO** •

Wenn Sie mit der Leistung Ihres DEWALT-Gerätes nicht vollständig zufrieden sind, geben Sie es einfach innerhalb von 30 Tagen komplett im Originallieferungsumfang, so wie gekauft, an den Händler zurück, um eine vollständige Erstattung oder ein Austauschgerät zu erhalten. Das Produkt darf normalem Verschleiß ausgesetzt sein. Der Kaufbeleg ist vorzulegen.

• **EIN JAHR KOSTENLOSE INSPEKTION** •

Innerhalb der ersten 12 Monate ab Kauf werden Wartungs- und Kundendienstleistungen für Ihr DEWALT-Gerät kostenlos durch eine autorisierte DEWALT-Kundendienstwerkstatt ausgeführt. Der Kaufbeleg muss vorgelegt werden. Gilt einschließlich Arbeitskosten. Gilt nicht für Zubehör und Ersatzteile, sofern es sich nicht um einen Garantiefall handelt.

• **EIN JAHR VOLLSTÄNDIGE GARANTIE** •

Wenn Ihr DEWALT-Produkt wegen Material- oder Produktionsmängeln innerhalb von 12 Monaten ab Kauf einen Fehler aufweist, garantiert DEWALT den kostenlosen Austausch aller fehlerhaften Teile oder, nach unserer Wahl, die kostenlose Wandlung des Gerätes unter den folgenden Bedingungen:

- Das Produkt wurde nicht unsachgemäß behandelt.
- Das Produkt war normalem Verschleiß ausgesetzt.
- Es wurden keine Reparaturversuche durch nicht autorisierte Personen vorgenommen.
- Der Kaufbeleg wird vorgelegt.
- Das Produkt wird vollständig im Originallieferungsumfang zurückgegeben.

Wenn Sie einen Anspruch gelten machen möchten, setzen Sie sich mit Ihrem Händler in Verbindung oder finden Sie die nächste DEWALT-Kundendienstwerkstatt im DEWALT-Katalog oder setzen Sie sich mit der DEWALT-Geschäftsstelle unter der in dieser Betriebsanleitung angegebenen Adresse in Verbindung. Eine Liste der autorisierten DEWALT-Kundendienstwerkstätten und vollständige Informationen über unseren Kundendienst finden Sie im Internet unter: **www.2helpU.com**.

MITRE SAW DW712, DW712N

Congratulations!

You have chosen a DEWALT tool. Years of experience, thorough product development and innovation make DEWALT one of the most reliable partners for professional power tool users.

Technical Data

		DW712	DW712N
Voltage	V	230	230
(UK & Ireland only)	V	230/115	230/115
Type		4	2
Power output	W	1,600	1,600
Current input (230V)	A	8	8
Current input (115V)	A	16	16
Blade diameter	mm	216	216
Blade bore	mm	30	30
Max. blade thickness	mm	1.8	1.8
Blade speed	min ⁻¹	3,500–4,600	5,400
Max. crosscut capacity at 90°	mm	300	300
Max. mitre cut capacity at 45°	mm	212	212
Max. depth of cut 90°	mm	70	70
Max. depth of bevel cross-cut 45°	mm	50	50
Mitre (max. positions)			
	left	50°	50°
	right	60°	60°
Bevel (max. positions)			
	left	48°	48°
	right	2°	2°
0° mitre			
Resulting width at max. height 70 mm	mm	300	300
Resulting height at max. width 300 mm	mm	70	70
45° mitre left			
Resulting width at max. height 70 mm	mm	212	212
Resulting height at max. width 212 mm	mm	70	70
45° mitre right			
Resulting width at max. height 70 mm	mm	212	212
Resulting height at max. width 212 mm	mm	70	70
45° bevel left			
Resulting width at max. height 50 mm	mm	300	300
Resulting height at max. width 300 mm	mm	50	50
31.62° mitre, 33.85° bevel			
Resulting height at max. width 254 mm	mm	65	65
Blade stopping time	s	< 10	< 10
Dust collection efficiency	mg/m	< 2.0	< 2.0
Weight	kg	21	21
L_{pA} (sound pressure)	dB(A)	91	91
K_{pA} (sound pressure uncertainty)	dB(A)	3.0	3.0
L_{WA} (sound power)	dB(A)	104	104
K_{WA} (sound power uncertainty)	dB(A)	2.9	2.9

Vibration total values (triax vector sum) determined according to EN 61029:

Vibration emission value a_{H1}		2.1	2.1
$a_{H1} =$	m/s ²	2.1	2.1
Uncertainty K =	m/s ²	1.5	1.5

The vibration emission level given in this information sheet has been measured in accordance with a standardised test given in EN 61029 and may be used to compare one tool with another. It may be used for a preliminary assessment of exposure.



WARNING: The declared vibration emission level represents the main applications of the tool. However if the tool is used for different applications, with different

accessories or poorly maintained, the vibration emission may differ. This may significantly increase the exposure level over the total working period.

An estimation of the level of exposure to vibration should also take into account the times when the tool is switched off or when it is running but not actually doing the job. This may significantly reduce the exposure level over the total working period.

Identify additional safety measures to protect the operator from the effects of vibration such as: maintain the tool and the accessories, keep the hands warm, organisation of work patterns.

Fuses		
Europe	230 V tools	10 Amperes, mains
U.K. & Ireland	230 V tools	13 Amperes, in plugs
U.K. & Ireland	115 V tools	16 Amperes, mains

NOTE: This device is intended for the connection to a power supply system with maximum permissible system impedance Z_{max} of 0.28 Ω at the interface point (power service box) of user's supply.

The user has to ensure that this device is connected only to a power system which fulfils the requirement above. If necessary, the user can ask the public power supply company for the system impedance at the interface point.

Definitions: Safety Guidelines

The definitions below describe the level of severity for each signal word. Please read the manual and pay attention to these symbols.



DANGER: Indicates an imminently hazardous situation which, if not avoided, **will** result in **death or serious injury**.



WARNING: Indicates a potentially hazardous situation which, if not avoided, **could** result in **death or serious injury**.



CAUTION: Indicates a potentially hazardous situation which, if not avoided, **may** result in **minor or moderate injury**.

NOTICE: Indicates a practice **not related to personal injury** which, if not avoided, **may** result in **property damage**.



Denotes risk of electric shock.



Denotes risk of fire.

EC-Declaration of Conformity



DW712, DW712N

DEWALT declares that these products described under "technical data" are in compliance with:

2006/42/EC, EN 61029-1, EN 61029-2-9.

These products also comply with Directive 2004/108/EC. For more information, please contact DEWALT at the following address or refer to the back of the manual.

The undersigned is responsible for compilation of the technical file and makes this declaration on behalf of DEWALT.

H. Grossmann

Horst Grossmann
Vice President Engineering and Product Development
DEWALT, Richard-Klinger-Straße 11,
D-65510, Idstein, Germany
29.12.2009

Safety Instructions



WARNING! When using electric tools basic safety precautions should always be followed to reduce the risk of fire, electric shock and personal injury including the following.

Read all these instructions before attempting to operate this product and save these instructions.

SAVE THIS MANUAL FOR FUTURE REFERENCE

General Safety Rules

1. Keep work area clear.

Cluttered areas and benches invite injuries.

2. Consider work area environment.

Do not expose the tool to rain. Do not use the tool in damp or wet conditions. Keep the work area well lit (250–300 Lux). Do not use the tool where there is a risk of causing fire or explosion, e.g., in the presence of flammable liquids and gases.

3. Guard against electric shock.

Avoid body contact with earthed surfaces (e.g., pipes, radiators, cookers and refrigerators). When using the tool under extreme conditions (e.g., high humidity, when metal swarf is being produced, etc.), electric safety can be improved by inserting an isolating transformer or a (FI) earth-leakage circuit-breaker.

4. Keep other persons away.

Do not let persons, especially children, not involved in the work, touch the tool or the extension cord and keep them away from the work area.

5. Store idle tools.

When not in use, tools must be stored in a dry place and locked up securely, out of reach of children.

6. Do not force the tool.

It will do the job better and safer at the rate to which it was intended.

7. Use the right tool.

Do not force small tools to do the job of a heavy duty tool. Do not use tools for purposes not intended; for example do not use circular saws to cut tree limbs or logs.

8. Dress properly.

Do not wear loose clothing or jewellery, as these can be caught in moving parts. Non-skid footwear is recommended when working outdoors. Wear protective hair covering to contain long hair.

9. Use protective equipment.

Always use safety glasses. Use a face or dust mask if working operations create dust or flying particles. If these particles might be considerably hot, also wear a heat-resistant apron. Wear ear protection at all times. Wear a safety helmet at all times.

10. Connect dust extraction equipment.

If devices are provided for the connection of dust extraction and collecting equipment, ensure these are connected and properly used.

11. Do not abuse the cord.

Never yank the cord to disconnect it from the socket. Keep the cord away from heat, oil and sharp edges. Never carry the tool by its cord.

12. Secure work.

Where possible use clamps or a vice to hold the work. It is safer than using your hand and it frees both hands to operate the tool.

13. Do not overreach.

Keep proper footing and balance at all times.

14. Maintain tools with care.

Keep cutting tools sharp and clean for better and safer performance. Follow instructions for lubricating and changing accessories. Inspect tools periodically and if damaged have them repaired by an authorized service facility. Keep handles and switches dry, clean and free from oil and grease.

15. Disconnect tools.

When not in use, before servicing and when changing accessories such as blades, bits and cutters, disconnect tools from the power supply.

16. Remove adjusting keys and wrenches.

Form the habit of checking to see that adjusting keys and wrenches are removed from the tool before operating the tool.

17. Avoid unintentional starting.

Do not carry the tool with a finger on the switch. Be sure that the tool is in the "off" position before plugging in.

18. Use outdoor extension leads.

Before use, inspect the extension cable and replace if damaged. When the tool is used outdoors, use only extension cords intended for outdoor use and marked accordingly.

19. Stay alert.

Watch what you are doing. Use common sense. Do not operate the tool when you are tired or under the influence of drugs or alcohol.

20. Check for damaged parts.

Before use, carefully check the tool and mains cable to determine that it will operate properly and perform its intended function. Check for alignment of moving parts, binding of moving parts, breakage of parts, mounting and any other conditions that may affect its operation. A guard or other part that is damaged should be properly repaired or replaced by an authorized service centre unless otherwise indicated in this instruction manual. Have defective switches replaced by an authorized service centre. Do not use the tool if the switch does not turn it on and off. Never attempt any repairs yourself.



WARNING! The use of any accessory or attachment or performance of any operation with this tool other than those recommended in this instruction manual may present a risk of personal injury.

21. Have your tool repaired by a qualified person.

This electric tool complies relevant safety rules. Repairs should only be carried out by qualified persons using original spare parts; otherwise this may result in considerable danger to the user.

Additional Safety Rules for Mitre Saws

- The machine is provided with a special configured power supply cord which can only be replaced by the manufacturer or its authorised service agent.
- Do not use the saw to cut other materials than those recommended by the manufacturer.
- Do not operate the machine without guards in position, or if guards do not function or are not maintained properly.
- Ensure that the arm is securely fixed when performing bevel cuts.
- Keep the floor area around the machine level, well-maintained and free of loose materials, e.g., chips and cut-offs.
- Use correctly sharpened saw blades. Observe the maximum speed mark on the saw blade.
- Make sure all locking knobs and clamp handles are tight before starting any operation.
- Never place either hand in the blade area when the saw is connected to the electrical power source.
- Never attempt to stop a machine in motion rapidly by jamming a tool or other means against the blade; serious accidents can occur.
- Before using any accessory consult the instruction manual. The improper use of an accessory can cause damage.
- Use a holder or wear gloves when handling a saw blade.
- Ensure that the saw blade is mounted correctly before use.
- Make sure that the blade rotates in the correct direction.
- Do not use blades of larger or smaller diameter than recommended. For the proper blade rating refer to the technical data. Use only the blades specified in this manual, complying with EN 847-1.
- Consider applying specially designed noise-reduction blades.
- Do not use HSS blades.

- Do not use cracked or damaged saw blades.
- Do not use any abrasive or diamond discs.
- Never use your saw without the kerf plate.
- Raise the blade from the kerf in the workpiece prior to releasing the switch.
- Do not wedge anything against the fan to hold the motor shaft.
- The blade guard on your saw will automatically raise when the arm is brought down; it will lower over the blade when head lock up release lever (17) is pushed.
- Never raise the blade guard manually unless the saw is switched off. The guard can be raised by hand when installing or removing saw blades or for inspection of the saw.
- Check periodically that the motor air slots are clean and free of chips.
- Replace the kerf plate when worn. Refer to service parts list included.
- Disconnect the machine from the mains before carrying out any maintenance work or when changing the blade.
- Never perform any cleaning or maintenance work when the machine is still running and the head is not in the rest position.
- When possible, always mount the machine to a bench.
- The front section of the guard is louvered for visibility while cutting. Although the louvers dramatically reduce flying debris, they are openings in the guard and safety glasses should be worn at all times when viewing through the louvers.
- Connect the saw to a dust collection device when sawing wood. Always consider factors which influence exposure of dust such as:
 - type of material to be machined (chip board produces more dust than wood);
 - sharpness of the saw blade;
 - correct adjustment of the saw blade,
 - dust extractor with air velocity not less than 20 m/s.
 Ensure that the local extraction as well as hoods, baffles and chutes are properly adjusted.
- Please be aware of the following factors influencing exposure to noise:
 - use saw blades designed to reduce the emitted noise;
 - use only well sharpened saw blades;
- Machine maintenance shall be conducted periodically;
- Provide adequate general or localized lighting;
- Ensure the operator is adequately trained in the use, adjustment and operation of the machine;
- Ensure that any spacers and spindle rings are suitable for the purpose as stated in this manual.
- Refrain from removing any cut-offs or other parts of the workpiece from the cutting area while the machine is running and the saw head is not in the rest position.
- Never cut workpieces shorter than 30 mm.
- Without additional support the machine is designed to accept the maximum workpiece size of:
 - Height 70 mm by width 300 mm by length 500 mm
 - Longer workpieces need to be supported by suitable additional table, e.g. DE7080. Always clamp the workpiece safely.
- In case of an accident or machine failure, immediately turn the machine off and disconnect machine from the power source.
- Report the failure and mark the machine in suitable form to prevent other people from using the defective machine.
- When the saw blade is blocked due to abnormal feed force during cutting, turn the machine off and disconnect it from power supply. Remove the workpiece and ensure that the saw blade runs free. Turn the machine on and start new cutting operation with reduced feed force.
- Never cut light alloy, especially magnesium.
- Whenever the situation allows, mount the machine to a bench using bolts with a diameter of 8 mm and 80 mm in length.

Residual Risks

The following risks are inherent to the use of saws:

- injuries caused by touching the rotating parts

In spite of the application of the relevant safety regulations and the implementation of safety devices, certain residual risks cannot be avoided. These are:

- Impairment of hearing.
- Risk of accidents caused by the uncovered parts of the rotating saw blade.
- Risk of injury when changing the blade.
- Risk of squeezing fingers when opening the guards.
- Health hazards caused by breathing dust developed when sawing wood, especially oak, beech and MDF.

The following factors increase the risk of breathing problems:

- No dust extractor connected when sawing wood.
- Insufficient dust extraction caused by uncleaned exhaust filters.

Markings on Tool

The following pictograms are shown on the tool:



Read instruction manual before use.



Wear ear protection.



Wear eye protection.



Carrying point



Keep hands away from blade.

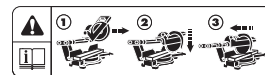

Read the instructions **Performing a Sliding Cut.**

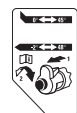

Read the instructions **Overriding the Bevel Stops.**

DATE CODE POSITION (FIG. A2)

The Date Code (32), which also includes the year of manufacture, is printed into the housing.

Example:

2009 XX XX

Year of Manufacture

Package Contents

The package contains:

- 1 Assembled mitre saw
- 1 Blade spanner
- 1 Saw blade
- 1 Instruction manual
- 1 Exploded drawing
 - Check for damage to the tool, parts or accessories which may have occurred during transport.
 - Take the time to thoroughly read and understand this manual prior to operation.

Description (fig. A1–A5)

WARNING: Never modify the power tool or any part of it. Damage or personal injury could result.

A1

- 1 On/off switch
- 2 Moveable lower guard
- 3 Fence left-hand side
- 4 Mitre lever
- 5 Mitre latch
- 6 Mitre scale
- 7 Fixed fence
- 8 Fence right-hand side
- 9 Bevel position adjustment stop
- 10 Bevel scale
- 11 Bevel clamp handle
- 12 Grooving stop
- 13 Rail lock knob
- 14 Head lock down pin
- 15 Grooving depth adjustment knob
- 16 Spindle lock button
- 17 Head lock up release lever
- 18 Operating handle
- 19 Speed control dial (DW712)

A2

- 23 Upper guard
- 24 Dust spout
- 25 Rails
- 26 Blade spanner
- 27 Bevel stop override knob
- 28 Vertical position adjustment stop
- 29 Upper fence left-hand side clamping knob
- 30 Hand indentation
- 31 Kerf plate
- 32 Date code

OPTIONAL ACCESSORIES**A4**

- 35 Legstand

A5

- 36 Dust extraction kit

A6

- 37 Carrying strap

INTENDED USE

Your DEWALT DW712 Mitre Saw has been designed for professional cutting wood, wood products and plastics. It performs the sawing operations of cross-cutting, bevelling and mitring easily, accurately and safely.

This unit is designed for use with a nominal blade diameter 216 mm carbide tip blade.

DO NOT use under wet conditions or in presence of flammable liquids or gases.

These miter saws are professional power tools.

DO NOT let children come into contact with the tool. Supervision is required when inexperienced operators use this tool.



WARNING! Do not use the machine for purposes other than intended.

Electrical Safety

The electric motor has been designed for one voltage only. Always check that the power supply corresponds to the voltage on the rating plate.



Your tool is double insulated in accordance with EN 61029; therefore no earth wire is required.



WARNING: 115 V units have to be operated via a fail-safe isolating transformer with an earth screen between the primary and secondary winding.

In case of cord replacement the tool must only be repaired by an authorized service agent or by qualified electrician.

Mains Plug Replacement (U.K. & Ireland only)

If a new mains plug needs to be fitted:

- Safely dispose of the old plug.
- Connect the brown lead to the live terminal in the plug.
- Connect the blue lead to the neutral terminal.



WARNING: No connection is to be made to the earth terminal.

Follow the fitting instructions supplied with good quality plugs. Recommended fuse: 13 A.

Fitting a Mains Plug to 115 V Units (U.K. and Ireland Only)

- The plug fitted should be comply with BS EN 60309 (BS4343), 16 Amps, earthing contact position 4h.



WARNING: Always ensure that the cable clamp is correctly and securely fitted to the sheath of the cable.

Using an Extension Cable

If an extension cable is required, use an approved 3-core extension cable suitable for the power input of this tool (see technical data).

The minimum conductor size is 1.5 mm².

When using a cable reel, always unwind the cable completely.

Installation**UNPACKING (FIG. B)**

- Remove the saw from the packing material carefully.
- Release the rail lock knob (13), and push the saw head back to lock it in the rear position.
- Press down the operating handle (18) and pull out the lock down pin (14), as shown.
- Gently release the downward pressure and allow the head to rise to its full height.

BENCH MOUNTING (FIG. C)

- Holes (40) are provided in all four feet to facilitate bench mounting. Two different sized holes are provided to accommodate different sizes of bolts. Use either hole; it is not necessary to use both. Bolts with a diameter of 8 mm and 80 mm in length are suggested. Always mount your saw firmly to prevent movement. To enhance the portability, the tool can be mounted to a piece of 12.5 mm or thicker plywood which can then be clamped to your work support or moved to other job sites and reclamped.
- When mounting your saw to a piece of plywood, make sure that the mounting screws do not protrude from the bottom of the wood. The plywood must sit flush on the work support. When clamping the saw to any work surface, clamp only on the clamping bosses where the mounting screw holes are located. Clamping at any other point will interfere with the proper operation of the saw.
- To prevent binding and inaccuracy, be sure the mounting surface is not warped or otherwise uneven. If the saw rocks on the surface, place a thin piece of material under one saw foot until the saw is firm on the mounting surface.

ASSEMBLY



WARNING: To reduce the risk of injury, turn unit off and disconnect machine from power source before installing and removing accessories, before adjusting or changing set-ups or when making repairs. Be sure the trigger switch is in the OFF position. An accidental start-up can cause injury.

MOUNTING THE SAW BLADE (FIG. E1–E5)

- Never depress the spindle lock button while the blade is under power or coasting.
- Do not cut light alloy and ferrous metal (containing iron or steel) or masonry or fibre cement product with this mitre saw.
- Depress the head lock up release lever (17) to release the lower guard (2), then raise the lower guard as far as possible.

1. With the lower guard held in the raised position by the guard bracket screw (43), depress the spindle lock button (16) with one hand, then use the supplied blade spanner (26) in the other hand to loosen the left-hand threaded blade locking screw (45) by turning clockwise.



WARNING! To use the spindle lock, press the button as shown and rotate the spindle by hand until you feel the lock engage.

Continue to hold the lock button in to keep the spindle from turning.

2. Remove the blade locking screw (45) and the outside arbor collar (46).
3. Install the saw blade (47) onto the shoulder (48) provided on the inside arbor collar (49), making sure that the teeth at the bottom edge of the blade are pointing toward the back of the saw (away from the operator).
4. Replace the outer arbor collar (46).
5. Tighten the blade locking screw (45) carefully by turning counter-clockwise while holding the spindle lock engaged with your other hand.



WARNING! Be aware the saw blade shall be replaced in the described way only. Only use saw blades as specified under Technical Data: Cat. no.: DT4320 is suggested.

Adjustment



WARNING: To reduce the risk of injury, turn unit off and disconnect machine from power source before installing and removing accessories, before adjusting or changing set-ups or when making repairs. Be sure the trigger switch is in the OFF position. An accidental start-up can cause injury.

Your mitre saw was accurately adjusted at the factory. If readjustment due to shipping and handling or any other reason is required, follow the steps below to adjust your saw. Once made, these adjustments should remain accurate.

CHECKING AND ADJUSTING THE BLADE TO THE FENCE (FIG. F1–F4)

- Release the mitre lever (4) and depress the mitre latch (5) to release the mitre arm (50).
- Swing the mitre arm until the latch locates it at the 0° mitre position. Do not tighten the lever.
- Pull down the head until the blade just enters the saw kerf (51).
- Place a square (52) against the left side (3) of the fence and blade (47) (fig. F3).



WARNING: Do not touch the tips of the blade teeth with the square.

- If adjustment is required, proceed as follows:
- Loosen the screws (53) and move the scale/mitre arm assembly left or right until the blade is at 90° to the fence as measured with the square.

- Retighten the screws (53). Pay no attention to the reading of the mitre pointer at this point.

ADJUSTING THE MITRE POINTER (FIG. F1, F2 & G)

- Release the mitre lever (4) and depress the mitre latch (5) to release the mitre arm (50).
- Move the mitre arm to set the mitre pointer (54) to the zero position, as shown in fig. G.
- With the mitre lever loose, allow the mitre latch to snap into place as you rotate the mitre arm past zero.
- Observe the pointer (54) and mitre scale (6). If the pointer does not indicate exactly zero, loosen the screw (55), move the pointer to read 0° and tighten the screw.

MITRE LOCK/DETENT ROD ADJUSTMENT (FIG. H)

If the base of the saw can be moved while the mitre lever (4) is locked, the mitre lock/detent rod (56) must be adjusted.

- Unlock the mitre lever (4).
- Fully tighten the mitre lock/detent rod (56) using a screwdriver (57). Then loosen the rod a quarter of a turn.
- Check that the table does not move when the lever (4) is locked at a random (not preset) angle.

CHECKING AND ADJUSTING THE BLADE TO THE TABLE (FIG. I1–I4)

- Loosen the bevel clamp handle (11).
- Press the saw head to the right to ensure it is fully vertical and tighten the bevel clamp handle.
- Pull down the head until the blade just enters the saw kerf (51).
- Place a set square (52) on the table and up against the blade (47) (fig. I2).



WARNING: Do not touch the tips of the blade teeth with the square.

- If adjustment is required, proceed as follows:
- Loosen the bevel clamp handle (11) and turn the vertical position adjustment stop screw (28) in or out until the blade is at 90° to the table as measured with the square.
- If the bevel pointer (58) does not indicate zero on the bevel scale (10), loosen the screw (59) that secures the pointer and move the pointer as necessary.

ADJUSTING THE FENCE (FIG. J1, J2)

The upper part of the left side of the fence can be adjusted to the left to provide clearance, allowing the saw to bevel to a full 48° left. To adjust the fence (3):

- Loosen the plastic knob (29) and slide the fence to the left.
- Make a dry run with the saw switched off and check for clearance. Adjust the fence to be as close to the blade as practical to provide maximum workpiece support, without interfering with the up and down movement of the arm.
- Tighten the knob securely.



WARNING: The guide groove (60) can become clogged with sawdust. Use a stick or some low pressure air to clear the guide groove.

The moveable part of the right side of the fence can be adjusted to provide maximum support of the workpiece near the blade, while allowing the saw to bevel to a full 45° left. The sliding distance is limited by stops in both directions.

To adjust the fence (8):

- Loosen the wing nut (76) to release the fence (8).
- Slide the fence to the left.
- Make a dry run with the saw switched off and check for clearance. Adjust the fence to be as close to the blade as practical to provide maximum workpiece support, without interfering with the up and down movement of the arm.
- Tighten the wing nut (76) to secure the fence in place.

OVERRIDING THE BEVEL STOPS (FIG. K)

The bevel stops facilitate the setting of the saw blade in the vertical position and the 45° bevel position. By overriding the bevel stops, bevel angles can be achieved from 2° right to 48° left.

- To override the bevel stops, first release the saw head and push it slightly to the left, then pull out the override knob (27) and turn it into the override position (62). The override knob automatically clicks in place.
- Set the required bevel angle and secure the head in this position.
- To discontinue the override, turn the override knob (27) back into the bevel stop position (61).

CHECKING AND ADJUSTING THE BEVEL ANGLE (FIG. A1, A2 & I5)

- Make sure the override knob (27) is located in the bevel stop position.
- Loosen the left side fence clamping knob (29) and slide the upper part of the left side fence to the left as far as it will go.
- Loosen the bevel clamp handle (11) and move the saw head to the left. This is the 45° bevel position.
- If adjustment is required, proceed as follows:
- Turn the stop screw (9) in or out as necessary until the pointer (58) indicates 45°.

RAIL GUIDE ADJUSTMENT (FIG. L)

- Regularly check the rails for clearance.
- To reduce clearance, gradually rotate the set screw (64) clockwise while sliding the saw head back and forth.

OPERATION

Instructions for Use



WARNING: Always observe the safety instructions and applicable regulations.



WARNING: To reduce the risk of serious personal injury, turn tool off and disconnect tool from power source before making any adjustments or removing/ installing attachments or accessories.

The attention of UK users is drawn to the "woodworking machines regulations 1974" and any subsequent amendments.

Ensure the machine is placed to satisfy your ergonomic conditions in terms of table height and stability. The machine site shall be chosen so that the operator has a good overview and enough free surrounding space around the machine that allows handling of the workpiece without any restrictions.

To reduce effects of vibration make sure the environment temperature is not too cold, machine and accessory is well maintained and the workpiece size is suitable for this machine.

Prior to Operation

- Install the appropriate saw blade. Do not use excessively worn blades. The maximum rotation speed of the tool must not exceed that of the saw blade.
- Do not attempt to cut excessively small pieces.
- Allow the blade to cut freely. Do not force.
- Allow the motor to reach full speed before cutting.
- Make sure all locking knobs and clamp handles are tight.
- Secure the workpiece.
- Although this saw will cut wood and many nonferrous materials, these operating instructions refer to the cutting of wood only. The same guide-lines apply to the other materials. Do not cut ferrous (iron and steel) materials, fibre cement or masonry with this saw!
- Make sure to use the kerf plate. Do not operate the machine if the kerf slot is wider than 10 mm.

Switching On and Off (fig. M)

A hole (65) is provided in the trigger for insertion of a padlock to lock the tool.

- To run the tool, press the on/off switch (1).
- To stop the tool, release the switch.

Setting the Variable Speed (fig. M)

DW712

The speed control dial (19) can be used for advance setting of the required range of speed.

- Turn the dial button (19) to the desired range, which is indicated by a number.
- Use high speeds for sawing soft materials such as wood. Use low speeds for sawing metal.

Basic Saw Cuts

VERTICAL STRAIGHT CROSS CUT (FIG. A1, A2 & N)

- Release the mitre lever (4) and depress the mitre latch (5).
- Engage the mitre latch at the 0° position and tighten the mitre lever.
- Place the wood to be cut against the fence (3 & 7).
- Take hold of the operating handle (18) and depress the head lock up release lever (17) to release the head. Press the trigger switch (1) to start the motor.
- Depress the head to allow the blade to cut through the timber and enter the plastic kerf plate (31).
- After completing the cut, release the switch and wait for the saw blade to come to a complete standstill before returning the head to its upper rest position.

PERFORMING A SLIDING CUT (FIG. O)

The guide rail allows cutting larger workpieces from 50 x 100 mm up to 500 x 1000 mm using an out-down-back sliding motion.

- Release the rail lock knob (13).
- Pull the saw head towards you and switch the tool on.
- Lower the saw blade into the workpiece and push the head back to complete the cut.
- Proceed as described above.



WARNING:

- Do not perform sliding cuts on workpieces smaller than 50 x 100 mm.
- Remember to lock the saw head in the rear position when the sliding cuts are finished.

VERTICAL MITRE CROSS-CUT (FIG. A1, A2 & P)

- Release the mitre lever (4) and depress the mitre latch (5). Move the arm left or right to the required angle.
- The mitre latch will automatically locate at 10°, 15°, 22.5°, 31.62° and 45° both left and right, and at 50° left and 60° right. If any intermediate angle is required hold the head firmly and lock by tightening the mitre lever.
- Always ensure that the mitre lever is locked tightly before cutting.
- Proceed as for a vertical straight cross-cut.



WARNING: When mitring the end of a piece of wood with a small off-cut, position the wood to ensure that the off-cut is to the side of the blade with the greater angle to the fence; i.e. left mitre, off-cut to the right - right mitre, off-cut to the left.

BEVEL CUTS (FIG. A1, A2 & Q)

Bevel angles can be set from 48° left to 2° right and can be cut with the mitre arm set between zero and a maximum of 45° mitre position right or left.

- Loosen the left side fence clamping knob (29) and slide the upper part of the left side fence (3) to the left as far as it will go. Loosen the bevel clamp handle (11) and set the bevel as desired.
- Tighten the bevel clamp handle (11) firmly.
- Proceed as for a vertical straight cross-cut.

Quality of Cut

The smoothness of any cut depends on a number of variables, e.g. the material being cut. When smoothest cuts are desired for moulding and other precision work, a sharp (60 tooth carbide) blade and a slower, even cutting rate will produce the desired results.



WARNING: Ensure that the material does not creep while cutting; clamp it securely in place. Always let the blade come to a full stop before raising the arm. If small fibres of wood still split out at the rear of the workpiece, stick a piece of masking tape on the wood where the cut will be made. Saw through the tape and carefully remove tape when finished.

Body and Hand Position

Proper positioning of your body and hands when operating the mitre saw will make cutting easier, more accurate and safer.

- Never place your hands near the cutting area.
- Place your hands no closer than 150 mm from the blade.
- Hold the workpiece tightly to the table and the fence when cutting. Keep your hands in position until the switch has been released and the blade has completely stopped.
- Always make dry runs (without power) before finish cuts so that you can check the path of the blade.
- Do not cross your hands.
- Keep both feet firmly on the floor and maintain proper balance.
- As you move the saw arm left and right, follow it and stand slightly to the side of the saw blade.
- Sight through the guard louvres when following a pencil line.

CUTTING PICTURE FRAMES, SHADOW BOXES & OTHER FOUR SIDED PROJECTS (FIG. R1 & R2)

TRIM MOULDING AND OTHER FRAMES

Try a few simple projects using scrap wood until you develop a “feel” for your saw. Your saw is the perfect tool for mitring corners like the one shown in fig. R1. The joint shown has been made using either bevel adjustment.

- Using bevel adjustment

The bevel for the two boards is adjusted to 45° each, producing a 90° corner. The mitre arm is locked in the zero position. The wood is positioned with the broad flat side against the table and the narrow edge against the fence.

- Using mitre adjustment

The same cut can be made by mitring right and left with the broad surface against the fence. The two sketches (fig. R1 & R2) are for four side objects only. As the number of sides changes, so do the mitre and bevel angles. The chart below gives the proper angles for a variety of shapes, assuming that all sides are of equal length. For a shape that is not shown in the chart, divide 180° by the number of sides to determine the mitre or bevel angle.

No. of sides	Angle mitre or bevel
4	45°
5	36°
6	30°
7	25.7°
8	22.5°
9	20°
10	18°

COMPOUND MITRE (FIG. S1 & S2)

A compound mitre is a cut made using a mitre angle (fig. R2) and a bevel angle (fig. R1) at the same time. This is the type of cut used to make frames or boxes with slanting sides like the one shown in fig. S1.



WARNING: If the cutting angle varies from cut to cut, check that the bevel clamp knob and the mitre lock knob are securely tightened. These knobs must be tightened after making any changes in bevel or mitre.

- The chart shown below will assist you in selecting the proper bevel and mitre settings for common compound mitre cuts. To use the chart, select the desired angle “A” (fig. S2) of your project and locate that angle on the appropriate arc in the chart. From that point follow the chart straight down to find the correct bevel angle and straight across to find the correct mitre angle.
- Set your saw to the prescribed angles and make a few trial cuts.
- Practice fitting the cut pieces together.

- Example: To make a 4 sided box with 25° exterior angles (angle “A”) (fig. S2), use the upper right arc. Find 25° on the arc scale. Follow the horizontal intersecting line to either side to get the mitre angle setting on the saw (23°).

Likewise follow the vertical intersecting line to the top or bottom to get the bevel angle setting on the saw (40°). Always try cuts on a few scrap pieces of wood to verify the settings on the saw.

Cutting Base Mouldings

The cutting of base moulding is performed at a 45° bevel angle.

- Always make a dry run without power before making any cuts.
- All cuts are made with the back of the moulding laying flat on the saw.

INSIDE CORNER

Left side

- Position the moulding with top of the moulding against the fence.
- Save the left side of the cut.

Right side

- Position the moulding with the bottom of the moulding against the fence.
- Save the left side of the cut.

OUTSIDE CORNER

Left side

- Position the moulding with the bottom of the moulding against the fence.
- Save the right side of the cut.

Right side

- Position the moulding with top of the moulding against the fence.
- Save the right side of the cut.

Cutting Crown Mouldings

The cutting of crown moulding is performed in a compound mitre. In order to achieve extreme accuracy, your saw has pre-set angle positions at 31.62° mitre and 33.85° bevel. These settings are for standard crown mouldings with 52° angles at the top and 38° angles at the bottom.

- Make test cuts using scrap material before doing the final cuts.
- All cuts are made in a left bevel and with the back of the moulding against the base.

INSIDE CORNER

Left side

- Top of the moulding against the fence.
- Mitre right.
- Save the left side of the cut.

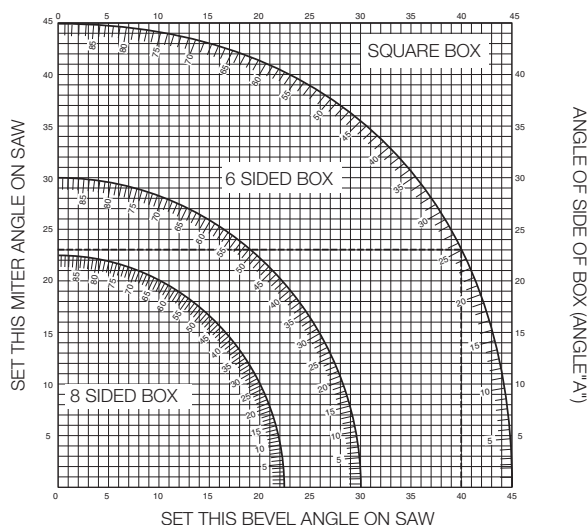

ANGLE OF SIDE OF BOX (ANGLE="A")

Right side

- Bottom of the moulding against the fence.
- Mitre left.
- Save the left side of the cut.

OUTSIDE CORNER

Left side

- Bottom of the moulding against the fence.
- Mitre left.
- Save the left side of the cut.

Right side

- Top of the moulding against the fence.
- Mitre right.
- Save the right side of the cut.

GROOVING (FIG. T)

Your saw is equipped with a grooving stop (12) and grooving depth adjustment knob (15) to allow for groove cutting.

- Flip the grooving stop (12) towards the front of the saw.
- Adjust the grooving depth adjustment knob (15) to set the depth of the groove cut. It might be necessary to release the lock nut (66) first.
- Place a piece of scrap material of approx. 5 cm between fence and workpiece in order to perform a straight groove cut.

DUST EXTRACTION (FIG. A2 & A5)

This machine is provided with a dust extraction point (24) for connection of a dust extraction kit (36) (available as an option).



WARNING! Whenever possible, connect a dust extraction device designed in accordance with the relevant regulations regarding dust emission.

Connect a dust collection device designed in accordance with the relevant regulations. The air velocity of externally connected systems shall be 20 m/s +/- 2 m/s. Velocity to be measured in the connection tube at the point of connection, with the tool connected, but not running.

CUTTING SMALL PIECES (FIG. J1)

The upper part of the left side of the fence (3) can be adjusted to provide maximum support when cutting small pieces.

- Put the saw blade into vertical position.
- Loosen the plastic knob (29) at least 3 full turns.
- Adjust the fence as close to the blade as possible.
- Tighten the knob securely.

SUPPORT FOR LONG PIECES (FIG. A4)

- Always support long pieces.
- For best results, use the extension work support (35) to extend the table width of your saw (available from your dealer as an option). Support long workpieces using any convenient means such as saw-horses or similar devices to keep the ends from dropping.

SAW BLADES

To obtain the stated cutting capacities, always use 216 mm saw blades with 30 mm arbor holes. Consult your dealer for further information on the appropriate accessories.

TRANSPORTING (FIG. A6, B2)

In order to conveniently carry the tool, a carrying strap can be attached to the base. The carrying strap (see fig. A6) is available as an option.

- To transport the saw, lower the head and depress the lock down pin (14).
- Lock the rail lock knob with the saw head in the front position, lock the mitre arm in the right mitre angle, slide the fence (3) completely inward and lock the bevel lever (11) with the saw head in the vertical position to make the tool as compact as possible.
- Always use the hand indentations (30) shown in fig. B2 to transport the saw.

MAINTENANCE

Your DEWALT power tool has been designed to operate over a long period of time with a minimum of maintenance. Continuous satisfactory operation depends upon proper tool care and regular cleaning.



WARNING: To reduce the risk of injury, turn unit off and disconnect machine from power source before installing and removing accessories, before adjusting or changing set-ups or when making repairs. Be sure the trigger switch is in the OFF position. An accidental start-up can cause injury.



Cleaning

Before use, carefully check the upper blade guard, movable lower blade guard as well as the dust extraction tube to determine that it will operate properly. Ensure that chips, dust or workpiece particle cannot lead to blockage of one of the functions.

In case of workpiece fragments jammed between saw blade and guards disconnect the machine from the power supply and follow the instructions given in section **Mounting the Saw Blade**. Remove the jammed parts and reassemble the saw blade.



WARNING: Blow dirt and dust out of the main housing with dry air as often as dirt is seen collecting in and around the air vents. Wear approved eye protection and approved dust mask when performing this procedure.



WARNING: Never use solvents or other harsh chemicals for cleaning the non-metallic parts of the tool. These chemicals may weaken the materials used in these parts. Use a cloth dampened only with water and mild soap. Never let any liquid get inside the tool; never immerse any part of the tool into a liquid.



WARNING: To reduce the risk of injury, regularly clean the table top.



WARNING: To reduce the risk of injury, regularly clean the dust collection system.

CLEANING AND MAINTAINING THE KERF PLATE (FIG. U)

Regularly clean the area below the kerf plate. If the kerf plate is worn it must be replaced.

- Remove the screws (67) holding the kerf plate (31).
- Remove the kerf plate and clean the area below.
- Re-install the parts of the kerf plate and the screws.
- Tighten the screws hand-tight.
- To adjust the kerf plate, proceed as follows:
- Pull down the head until the blade just enters the saw kerf.
- Adjust each part of the kerf plate to fit closely to the teeth of the blade.
- Tighten the screws.

Protecting the Environment



Separate collection. This product must not be disposed of with normal household waste.



Should you find one day that your DEWALT product needs replacement, or if it is of no further use to you, do not dispose of it with household waste. Make this product available for separate collection.



Separate collection of used products and packaging allows materials to be recycled and used again. Re-use of recycled materials helps prevent environmental pollution and reduces the demand for raw materials.

Local regulations may provide for separate collection of electrical products from the household, at municipal waste sites or by the retailer when you purchase a new product.

DEWALT provides a facility for the collection and recycling of DEWALT products once they have reached the end of their working life. To take advantage of this service please return your product to any authorised repair agent who will collect them on our behalf.

You can check the location of your nearest authorised repair agent by contacting your local DEWALT office at the address indicated in this manual. Alternatively, a list of authorised DEWALT repair agents and full details of our after-sales service and contacts are available on the Internet at: www.2helpU.com.

GUARANTEE

DEWALT is confident of the quality of its products and offers an outstanding guarantee for professional users of the product. This guarantee statement is in addition to and in no way prejudices your contractual rights as a professional user or your statutory rights as a private non-professional user. The guarantee is valid within the territories of the Member States of the European Union and the European Free Trade Area.

• 30 DAY NO RISK SATISFACTION GUARANTEE •

If you are not completely satisfied with the performance of your DEWALT tool, simply return it within 30 days, complete with all original components, as purchased, to the point of purchase, for a full refund or exchange. The product must have been subject to fair wear and tear and proof of purchase must be produced.

• ONE YEAR FREE SERVICE CONTRACT •

If you need maintenance or service for your DEWALT tool, in the 12 months following purchase, it will be undertaken free of charge at an authorised DEWALT repair agent. Proof of purchase must be produced. Includes labour. Excludes accessories and spare parts unless failed under warranty.

• ONE YEAR FULL WARRANTY •

If your DEWALT product becomes defective due to faulty materials or workmanship within 12 months from the date of purchase, DEWALT guarantees to replace all defective parts free of charge or – at our discretion – replace the unit free of charge provided that:

- The product has not been misused;
- The product has been subject to fair wear and tear;
- Repairs have not been attempted by unauthorised persons;
- Proof of purchase is produced;
- The product is returned complete with all original components.

If you wish to make a claim, contact your seller or check the location of your nearest authorised DEWALT repair agent in the DEWALT catalogue or contact your DEWALT office at the address indicated in this manual. A list of authorised DEWALT repair agents and full details of our after-sales service is available on the Internet at: www.2helpU.com.

INGLETADORA DW712, DW712N

¡Enhorabuena!

Ha elegido una herramienta DEWALT. Años de experiencia y una innovación y un desarrollo de los productos exhaustivo hacen que DEWALT sea una de las empresas más fiables para los usuarios de las herramientas de uso profesional.

Datos técnicos

		DW712	DW712N
Voltaje	V	230	230
Tipo		4	2
Potencia de salida	W	1600	1600
Corriente de entrada (230 V)	A	8	8
Diámetro de la hoja	mm	216	216
Diámetro interior de la hoja	mm	30	30
Grosor máximo de la hoja	mm	1,8	1,8
Velocidad de la hoja	min ⁻¹	3500-4600	5400
Capacidad máx. de corte transversal a 90°	mm	300	300
Capacidad máx. de corte a inglete a 45°	mm	212	212
Profundidad máx. de corte 90°	mm	70	70
Profundidad máx. de corte transversal biselado 45°	mm	50	50
Inglete (posiciones máximas)	izquierda	50°	50°
	derecha	60°	60°
Bisel (posiciones máximas)	izquierda	48°	48°
	derecha	2°	2°
Inglete 0°			
Anchura resultante a altura máx. de 70 mm	mm	300	300
Altura resultante a anchura máx. de 300 mm	mm	70	70
Inglete izquierdo 45°			
Anchura resultante a altura máx. de 70 mm	mm	212	212
Altura resultante a anchura máx. de 212 mm	mm	70	70
Inglete derecho 45°			
Anchura resultante a altura máx. de 70 mm	mm	212	212
Altura resultante a anchura máx. de 212 mm	mm	70	70
Biselado izquierdo 45°			
Anchura resultante a altura máx. de 50 mm	mm	300	300
Altura resultante a anchura máx. de 300 mm	mm	50	50
Inglete 31,62°, biselado 33,85°			
Altura resultante a anchura máx. de 254 mm	mm	65	65
Tiempo de parada de la hoja	s	< 10	< 10
Eficacia de recogida de polvo	mg/m	< 2,0	< 2,0
Peso	kg	21	21

L _{PA} (presión acústica)	dB(A)	91	91
K _{PA} (incertidumbre de la presión acústica)	dB(A)	3,0	3,0
L _{WA} (potencia acústica)	dB(A)	104	104
K _{WA} (incertidumbre de la potencia acústica)	dB(A)	2,9	2,9

Valores de vibración totales (cantidad vectorial triaxial) determinada según la norma EN 61029:

Valor de emisión de vibración a _h			
a _h =	m/s ²	2,1	2,1
Incertidumbre K	m/s ²	1,5	1,5

El nivel de emisión de vibración que figura en esta hoja de información se ha medido de conformidad con una prueba normalizada proporcionada en la EN 61029 y puede utilizarse para comparar una herramienta con otra. Puede usarse para una evaluación preliminar de exposición.



ADVERTENCIA: El nivel de emisión de vibración declarado representa las principales aplicaciones de la herramienta. Sin embargo, si se utiliza la herramienta para distintas

aplicaciones, con accesorios diferentes o mal mantenidos, la emisión de vibración puede variar. Esto puede aumentar considerablemente el nivel de exposición durante el período total de trabajo.

Una valoración del nivel de exposición a la vibración debería tener en cuenta también las veces en que la herramienta está apagada o cuando está en funcionamiento pero no realizando ningún trabajo. Esto puede reducir considerablemente el nivel de exposición durante el período total de trabajo.

Identifique medidas de seguridad adicionales para proteger al operador de los efectos de la vibración tales como: ocuparse del mantenimiento de la herramienta y los accesorios, mantener las manos calientes y organizar los patrones de trabajo.

Fusibles

Europa Herramientas de 230 V 10 Amperios, en la red

NOTA: Este dispositivo se ha previsto para conectarlo a un sistema de alimentación dotado de una impedancia máxima Z_{max} de 0,28 Ω en el punto de interfaz (caja de servicio eléctrico) de la red del usuario.

El usuario debe cerciorarse de que este dispositivo esté conectado exclusivamente a un sistema eléctrico que cumpla con los requisitos establecidos previamente. Si es necesario, el usuario puede preguntar a la empresa de electricidad la impedancia del sistema en el punto de la interfaz.

Definiciones: Pautas de seguridad

Las definiciones que figuran a continuación describen el grado de intensidad correspondiente a cada término de alarma. Lea el manual y preste atención a estos símbolos.



PELIGRO: Indica una situación peligrosa inminente que, de no evitarse, **ocasionará la muerte** o una **lesión grave**.



ADVERTENCIA: Indica una situación potencialmente peligrosa que, de no evitarse, **podría ocasionar la muerte** o una **lesión grave**.



ATENCIÓN: Indica una situación potencialmente peligrosa que, de no evitarse, **puede ocasionar una lesión de poca o moderada gravedad**.

AVISO: Indica una práctica **no relacionada con las lesiones personales** que, de no evitarse, **puede ocasionar daños materiales**.



Indica riesgo de descarga eléctrica.



Indica riesgo de incendio.

Declaración de conformidad CE

DIRECTRIZ DE LA MAQUINARIA



DW712, DW712N

DEWALT declara que los productos descritos bajo "datos técnicos" son conformes a las normas: 2006/42/EC, EN 61029-1, EN 61029-2-9

Estos productos son conformes también a la Directriz 2004/108/EC. Si desea más información, póngase en contacto con DEWALT en la dirección indicada a continuación o bien consulte la parte posterior de este manual.

El que suscribe es responsable de la compilación del archivo técnico y realiza esta declaración en representación de DEWALT.

H. Jopman

Horst Grossmann
Vicepresidente de Ingeniería y Desarrollo de Productos
DEWALT, Richard-Klinger-Straße 11,
D-65510, Idstein, Alemania
29.12.2009

Instrucciones de seguridad



¡ADVERTENCIA! Siempre que se utilicen herramientas eléctricas, se deberán tomar precauciones básicas de seguridad para reducir el riesgo de incendio, descarga eléctrica y lesiones a las personas incluyendo lo siguiente.

Lea todas las instrucciones siguientes antes de operar este producto y guárdelas.

GUARDE ESTE MANUAL PARA PODERLO CONSULTAR EN EL FUTURO

Normas generales de seguridad

1. Mantenga despejada el área de trabajo.

Las áreas y banquillos abarrotados propician las lesiones.

2. Tenga presente el entorno de la zona de trabajo

No exponga la herramienta a la lluvia. No utilice la herramienta en condiciones de humedad o lluvia. Mantenga la zona de trabajo bien iluminada (250 –300 lux). No utilice la herramienta allí donde haya riesgo de provocar una explosión; por ej. en presencia de líquidos y gases inflamables.

3. Evite las descargas eléctricas.

Evite que el cuerpo entre en contacto con superficies puestas a tierra (por ejemplo: tuberías, radiadores, cocinas y neveras). Cuando use la herramienta en condiciones extremas (por ejemplo, humedad elevada, con producción de virutas metálicas, etc.), la seguridad eléctrica se puede mejorar insertando un transformador aislante o un disyuntor con derivación a tierra (FI).

4. No permita que se acerquen otras personas.

No permita que personas, especialmente niños, que no intervengan en el trabajo, toquen la herramienta o el cable de extensión y manténgalos fuera del área de trabajo.

5. Guarde las herramientas inactivas.

Las herramientas, cuando no se usen, deben almacenarse en un lugar seco y bien cerrado, fuera del alcance de los niños.

6. No fuerce la herramienta.

Funcionará mejor y de manera más segura, si se opera bajo las condiciones para las que fue diseñada.

7. Utilice la herramienta apropiada.

No fuerce las herramientas o accesorios pequeños para que hagan el trabajo de una herramienta pesada. No use las herramientas para otros fines distintos de los previstos; por ejemplo, no use la sierra circular para cortar ramas ni troncos de árboles.

8. Lleve ropa de trabajo adecuada

No lleve prendas sueltas, ni joyas, ya que pueden quedar atrapadas en las piezas en movimiento. Se recomienda utilizar calzado antideslizante para trabajos en exteriores. Use protector de cabello para sujetar el cabello largo.

9. Use equipos de protección.

Lleve siempre gafas de seguridad. Utilice máscara o antifaz antipolvo cuando trabaje en condiciones que produzcan polvo o despidan partículas. Si esas partículas pueden estar muy calientes, lleve además un delantal resistente al calor. Lleve siempre puestos auriculares de protección. Lleve puesto siempre un casco de seguridad.

10. Conecte el equipo extractor de polvo

Si se suministrarán dispositivos para la conexión de accesorios de recolección y extracción de polvo, asegúrese de que estén conectados y que se utilicen correctamente.

11. No use el cable indebidamente.

Para desconectarlo de la toma de corriente, nunca tire del cable. Mantenga el cable alejado del calor, el aceite y los bordes afilados. No lleve nunca la herramienta colgada por el cable.

12. Proteja el trabajo.

Use mordazas o un torno de banco para sujetar la pieza. Es más seguro que hacerlo con las manos, quedando éstas libres para operar la herramienta.

13. No se estire demasiado

Conserve el equilibrio y posicione adecuadamente en todo momento.

14. Mantenga las herramientas con cuidado.

Mantenga limpias y afiladas las herramientas para cortar para un mejor y más seguro rendimiento. Siga las instrucciones de lubricación y reemplazo de piezas. Inspeccione las herramientas periódicamente y, si están estropeadas, hágalas reparar por un establecimiento de servicio autorizado. Mantenga todos los mangos e interruptores secos, limpios y libres de aceite y de grasa.

15. Desconecte las herramientas.

Desconecte las herramientas de la toma de corriente cuando no se encuentren en uso, antes de darles mantenimiento y cada vez que se reemplacen accesorios tales como hojas, brocas y cuchillas.

16. Quite las llaves y herramientas de ajuste

Acostúmbrese a verificar que las llaves de ajuste estén retiradas de la herramienta antes de hacerla funcionar.

17. Evite el encendido imprevisto.

No transporte la herramienta con el dedo en el interruptor. Asegúrese de que la herramienta se encuentre en la posición de "apagado" antes de conectarla a la toma de corriente.

18. Utilice cables de extensión para exteriores.

Antes de usarla, inspeccione el cable de extensión y cámbielo si está dañado. En exteriores, utilice la herramienta solamente con cables de extensión que estén indicados para uso en exteriores.

19. Esté atento.

No pierda de vista lo que hace. Emplee el sentido común. No opere la herramienta si está cansado o si se encuentra bajo la influencia de drogas o alcohol.

20. Verifique si hay piezas estropeadas.

Antes del uso, verifique cuidadosamente la herramienta y el cable de electricidad para cerciorarse de que funcionan adecuadamente y ejecuten correctamente la función para la que están previstos. Verifique el alineamiento de las piezas móviles, de las uniones de las piezas móviles, las uniones de las partes, los montajes y cualquier otra condición que pueda afectar su funcionamiento. El estuche de protección o cualquier otra parte defectuosa deberán ser debidamente reparados o reemplazados por un centro de servicio autorizado a menos de que se indique lo contrario en este manual de instrucciones. Los interruptores defectuosos deberán ser reemplazados por un centro de servicio autorizado. No utilice la herramienta eléctrica si no puede encenderla o apagarla con el interruptor. No intente nunca hacer reparaciones usted mismo.



¡ADVERTENCIA! El uso de cualquier accesorio o dispositivo auxiliar, o la realización de cualquier operación, con esta herramienta que no coincidan con los recomendados en este manual de instrucciones puede entrañar riesgo de lesiones.

21. Haga reparar su herramienta por una persona calificada.

Esta herramienta eléctrica cumple con las normas de seguridad pertinentes. Las reparaciones solo deben efectuarlas personas calificadas mediante el empleo de repuestos originales; en caso contrario pudiera producirse un riesgo considerable para el usuario.

Normas de Seguridad Adicionales para Ingletadoras

- El equipo está provisto de un cable de suministro de electricidad con una configuración especial y que únicamente puede ser reemplazado por el fabricante o por un agente de servicio técnico autorizado.
- No utilice la sierra para cortar materiales distintos a los recomendados por el fabricante.
- No opere el equipo sin que la protección se encuentre en posición, si la protección está bloqueada o sin que tenga el debido mantenimiento.

- Asegúrese de que el brazo esté fijado correctamente cuando lleve a cabo cortes para biselado.
- Mantenga el área del piso adyacente al nivel de la máquina limpia y libre de materiales sueltos, por ejemplo, virutas o pedazos de material.
- Utilice hojas de sierra correctamente afiladas. Respete el nivel de velocidad máximo indicado en la hoja de sierra.
- Asegúrese de que todas las palancas de cierre y los mangos de la abrazadera estén ajustados antes de iniciar cualquier operación.
- Nunca coloque las manos dentro del área de la hoja cuando la sierra esté conectada a la toma de corriente eléctrica.
- Nunca intente detener una máquina en movimiento bruscamente mediante el forcejeo de una herramienta o cualquier otro instrumento contra la hoja, ya que podría ocasionar un accidente grave.
- Antes de utilizar cualquier accesorio, consulte el manual de instrucciones. El uso inapropiado de cualquier accesorio puede causar daños.
- Utilice una agarradera o guantes cuando manipule una hoja de sierra.
- Asegúrese de que la hoja esté colocada correctamente antes de cada uso.
- Asegúrese de que la hoja gire en la dirección correcta.
- No utilice hojas de un diámetro mayor o menor del recomendado. Para conocer la capacidad de corte exacta, consulte las especificaciones técnicas. Utilice sólo las hojas que se mencionan en este manual, que cumplen con la EN 847-1.
- Considere la posibilidad de utilizar hojas especialmente diseñadas con sistema de reducción de ruidos.
- No utilice hojas HSS.
- No utilice hojas rajadas o dañadas.
- No utilice discos abrasivos o de punta de diamante.
- Nunca utilice su sierra sin el platillo de ranura.
- Levante la hoja de la ranura en la pieza a trabajar antes de encender el interruptor.
- No inserte nada contra el ventilador para sostener el eje del motor.
- El recubrimiento de la hoja de sierra se elevará en forma automática cuando se baje el brazo, se bajará hasta el nivel de la hoja cuando se libere la palanca (17) de cierre del cabezal.
- Nunca levante el protector de la hoja manualmente salvo que la cierra esté apagada. El protector podrá levantarse con la mano cuando se instalen o remuevan las hojas o cuando se inspeccione la sierra.
- Verifique periódicamente que los compartimentos de aire del motor estén limpios y libres de partículas.
- Sustituya el plato de separación cuando esté gastado. Véase la lista incluida de piezas de recambio.
- Desconecte la máquina de la red eléctrica antes de llevar a cabo cualquier trabajo de mantenimiento o al cambiar las hojas.
- Nunca efectúe trabajos de limpieza o mantenimiento cuando la máquina esté aún encendida o cuando el cabezal no esté en posición de desactivación.
- Siempre que sea posible, coloque la máquina sobre un banquillo.
- La sección frontal de la protección está transparentada para tener visibilidad durante el corte. Si bien el transparentado reduce drásticamente la expulsión de partículas, existen aberturas en la protección, por lo que se recomienda usar anteojos de seguridad en todo momento al mirar a través del transparentado.
- Cuando corte madera, conecte la sierra a un dispositivo de recolección de polvo. Tenga en cuenta siempre los factores que propicien la exposición al polvo tales como:
 - tipo de material a trabajar (el tablero de astillado produce más polvo que la madera);
 - afilamiento de la hoja de sierra;
 - ajuste correcto de la hoja de sierra.
 - extractor de polvo con una velocidad de aire que no sea inferior a los 20 m/s

Asegúrese de que los dispositivos de extracción local tales como cobertores, deflectores y trampillas estén debidamente ajustados.

- Tome conocimiento de los siguientes factores que propician la exposición al ruido:
 - utilice hojas diseñadas para reducir la producción de ruidos;
 - utilice únicamente hojas bien afiladas;
- Se deberá llevar a cabo el mantenimiento periódico de la máquina;
- Deberán notificarse los fallos de la máquina, incluyendo de las protecciones o de las hojas, tan pronto como se detecten;
- Habilite sistemas de iluminación general o focalizados apropiados;
- Asegúrese de que el operador esté adecuadamente capacitado para el uso, ajuste y operación de la máquina;
- Compruebe que los espaciadores y las anillas de eje son adecuados para el uso indicado en el presente manual.
- No retire ningún elemento de corte ni otras partes de la pieza de trabajo en la zona de corte mientras que la máquina esté funcionando y el cabezal de la sierra se haya ubicado en posición de parada.
- No corte nunca piezas de una longitud inferior a 30 mm.
- Sin soporte adicional, la máquina ha sido diseñada para aceptar piezas de trabajo cuyo tamaño máximo sea de:
 - 70 mm de alto por 300 mm de ancho por 500 mm de largo
 - Las piezas más grandes deberán ser soportadas por una mesa adicional adecuada, como por ejemplo, la DE7080. Fije siempre la pieza de trabajo con seguridad.
- Ante un accidente o un fallo de la máquina, apague inmediatamente la máquina y desconéctela de la red.
- Indique el fallo y marque la máquina de forma adecuada para evitar que los demás utilicen una máquina defectuosa.
- Cuando la cuchilla de la sierra esté bloqueada debido a una fuerza de alimentación anormal, apague la máquina y desconéctela de la red. Retire la pieza de trabajo y compruebe que la cuchilla de la sierra gira sin problemas. Encienda la máquina y empiece de nuevo a cortar con una fuerza de alimentación reducida.
- No corte nunca aleaciones ligeras, especialmente de magnesio.
- Cuando la situación lo permita, monte la máquina en un banco utilizando pernos con un diámetro de 8 mm y un largo de 80 mm.

Riesgos residuales

A continuación se citan los riesgos inherentes al uso de la sierra:

- lesiones provocadas por tocar las piezas giratorias

A pesar del cumplimiento de las normas de seguridad correspondientes y del uso de dispositivos de seguridad, existen determinados riesgos residuales que no pueden evitarse. Los riesgos son los siguientes:

- Deterioro auditivo.
- Riesgo de accidentes provocados por las partes descubiertas de la hoja de la sierra en movimiento.
- Riesgo de lesiones al cambiar la hoja de la sierra.
- Riesgo de pillarse los dedos al abrir los protectores.
- Riesgos para la salud al respirar el polvillo que se desprende al cortar madera, en especial de roble, haya y MDF.

Los siguientes factores aumentan los riesgos de problemas respiratorios:

- No hay ningún extractor de polvo conectado mientras se sierra la madera.
- Extracción insuficiente de polvo, provocada por filtros de extracción sucios.

Etiquetas de la herramienta

En la herramienta se muestran los siguientes pictogramas:



Antes de usarse, lea el manual de instrucciones.



Póngase protección para el oído.



Póngase protección para los ojos.



Punto de traslado



Mantenga sus manos alejadas de la cuchilla

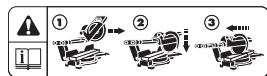

Lea las instrucciones **Realización de un corte deslizante.**

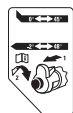

Lea las instrucciones **Anulación de los topes de biselado.**

POSICIÓN DEL CÓDIGO DE FECHA (FIG. A2)

El Código de fecha (32), que contiene también el año de fabricación, viene impreso en la caja protectora.

Ejemplo:

2009 XX XX

Año de fabricación

Contenido del embalaje

El embalaje contiene:

- 1 Sierra ingletadora ensamblada
- 1 Separador de hoja
- 1 Hoja de sierra
- 1 Manual de instrucciones
- 1 Dibujo despiezado
 - Compruebe si la herramienta, piezas o accesorios han sufrido algún desperfecto durante el transporte.
 - Tómese el tiempo necesario para leer detenidamente y comprender este manual antes de utilizar la herramienta.

Descripción (figs. A1-A5)



ADVERTENCIA: Jamás altere la herramienta eléctrica ni ninguna de sus piezas. Podrían producirse lesiones personales o daños.

A1

- 1 Interruptor de encendido/apagado
- 2 Protector inferior móvil
- 3 Guía izquierda
- 4 Palanca del inglete
- 5 Enganche del inglete
- 6 Escala de inglete
- 7 Guía fija
- 8 Guía derecha
- 9 Tope de ajuste de posición biselada
- 10 Escala de bisel
- 11 Mango de sujeción del bisel
- 12 Tope ranurador
- 13 Pomo de bloqueo del riel
- 14 Clavija de bloqueo del cabezal
- 15 Pomo de ajuste de profundidad para ranurar
- 16 Botón de bloqueo del eje
- 17 Palanca de desbloqueo del cabezal
- 18 Asa de funcionamiento
- 19 Regulador de velocidad (DW712)

A2

- 23 Protector superior
- 24 Boquilla de polvo
- 25 Rieles
- 26 Separador de hoja
- 27 Pomo de anulación de tope de bisel

- 28 Tope de ajuste de posición vertical
- 29 Pomo de sujeción de la guía izquierda superior
- 30 Muesca para las manos
- 31 Placa de corte
- 32 Código de fecha

ACCESORIOS OPCIONALES

A4

- 35 Borriquete

A5

- 36 Juego de extracción de polvo

A6

- 37 Correa para transporte

USO PREVISTO

Su sierra de ingletes de DEWALT DW712 ha sido diseñada para un corte profesional de madera, productos de madera y plásticos. Realiza las operaciones de corte cruzado, biselado e inglesado de forma fácil, precisa y segura.

Esta unidad se destina a un uso con una cuchilla nominal de diámetro de 216 mm con broca de carburo.

NO debe usarse en condiciones húmedas ni en presencia de líquidos o gases inflamables.

Estas sierras de ingletes son herramientas eléctricas profesionales.

NO permita que los niños toquen la herramienta. El uso de esta herramienta por parte de operadores inexpertos requiere supervisión.



¡ADVERTENCIA! No utilice la máquina para fines distintos a los indicados.

Seguridad Eléctrica

El motor eléctrico está concebido para un solo voltaje. Compruebe siempre que el voltaje suministrado corresponda al indicado en la placa de características.



Su herramienta tiene doble aislamiento conforme a la norma EN 61029, por lo que no se requiere conexión a tierra.

Si es necesario sustituir el cable, la reparación debe realizarla exclusivamente un agente de servicio autorizado o un electricista cualificado.

Uso de un alargador

En caso de que sea necesario utilizar un alargador, use uno de 3 conductores aprobado y apto para la potencia de esta herramienta (véanse los datos técnicos).

El tamaño mínimo del conductor es de 1,5 mm².

Si utiliza un carrete de cable, desenrolle siempre el cable completamente.

Instalación

DESEMBALAJE (FIGS. B)

- Saque la sierra del material de embalaje con precaución.
- Suelte el pomo de bloqueo del riel (13) y empuje el cabezal de la sierra hacia atrás para bloquearlo en la posición trasera.
- Apriete hacia abajo el asa de funcionamiento (18) y saque el pasador de bloqueo (14), como se muestra.
- Libere suavemente la presión hacia abajo y deje que el cabezal suba hasta la altura máxima.

MONTAJE SOBRE BANCO (FIG. C)

- Los orificios (40) se suministran en los cuatro pies para facilitar el montaje del banco. Se suministran dos orificios de tamaños distintos para adaptarse a los distintos diámetros de los pernos. Utilice uno de ellos; no es necesario utilizar ambos. Se aconseja el uso de pernos con diámetro de 8 mm y 80 mm de largo. Monte siempre su sierra con firmeza para evitar su movimiento. Para mejorar su portabilidad, la herramienta puede montarse en una pieza de 12.5 mm o un tablero contrachapado más grueso que pueda fijarse en su soporte de trabajo o desplazarse a otros lugares de trabajo y volverse a ajustar.

- Cuando monte la sierra sobre una pieza de madera contrachapada, compruebe que los tornillos de montaje no sobresalgan de la parte inferior de la madera. Es imprescindible que la madera contrachapada quede bien nivelada sobre el soporte de trabajo. Al montar la sierra en cualquier superficie de trabajo, sujétela únicamente por los salientes donde están situados los orificios para los tornillos de montaje. Sujetarla por cualquier otro punto podría impedir el buen funcionamiento de la sierra.
- Para evitar trabazones e imprecisiones, compruebe que la superficie de montaje no esté combada ni tenga irregularidades. Si la sierra traquetea sobre la superficie, use un pedazo fino de material para calzar una de las patas de la sierra hasta que quede firme sobre la superficie de montaje.

MONTAJE



ADVERTENCIA: Para disminuir el riesgo de lesiones, apague la máquina y desconéctala del suministro eléctrico antes de instalar y quitar accesorios y antes de hacer ajustes, cambios de configuración o reparaciones. Compruebe que el interruptor de puesta en marcha esté en la posición OFF. La puesta en marcha accidental puede causar lesiones.

MONTAJE DE LA HOJA DE LA SIERRA (FIGS. E1–E5)

- No suelte nunca el botón de bloqueo del eje mientras esté funcionando la cuchilla o se esté frenando.
 - No corte aleaciones ligeras y metales férricos (que contengan acero o hierro) ni ladrillos o productos de fibra de cemento con esta sierra de ingletes.
 - Suelte la palanca de liberación del bloqueo del cabezal (17) para liberar la barra inferior (2), y a continuación, levante la barra inferior al máximo.
1. Con la barra inferior ubicada en la posición elevada por medio del tornillo del soporte de la barra (43), presione el botón de bloqueo del eje (16) con una mano, y a continuación, utilice la llave de cuchillas suministrada (26) con la otra mano para aflojar el tornillo de bloqueo de la cuchilla (45) girándolo en sentido de las agujas del reloj.



¡ADVERTENCIA! Para utilizar el bloqueo del eje, pulse el botón tal y como se indica y gire el eje con la mano hasta que sienta la activación del bloqueo.

Siga pulsando el botón de bloqueo para evitar el giro del eje.

2. Saque el tornillo de bloqueo de la cuchilla (45) y la presilla del árbol exterior (46).
3. Instale la cuchilla de la sierra (47) en el resalte (48) que se encuentra en la presilla del árbol interior (49), comprobando que los dientes del borde inferior de la cuchilla se orientan hacia la parte trasera de la sierra (lejos del operador).
4. Vuelva a colocar la presilla del árbol exterior (46).
5. Ajuste el tornillo de bloqueo de cuchilla (45) con cuidado, girándolo en sentido contrario al de las agujas del reloj, mientras que mantiene el bloqueo de la cuchilla activado con su otra mano.



¡ADVERTENCIA! Compruebe que la cuchilla de la sierra se vuelva a colocar en su sitio indicado exclusivamente. Utilice exclusivamente las cuchillas de sierra indicadas en el apartado de Datos técnicos, n° de categoría: DT4320 aconsejada.

Ajustes



ADVERTENCIA: Para disminuir el riesgo de lesiones, apague la máquina y desconéctala del suministro eléctrico antes de instalar y quitar accesorios y antes de hacer ajustes, cambios de configuración o reparaciones. Compruebe que el interruptor de puesta en marcha esté en la posición OFF. La puesta en marcha accidental puede causar lesiones.

Su ingletadora se ha ajustado con precisión en la fábrica. Si fuera preciso volver a realizar un ajuste debido al transporte y manipulación, o a cualquier otro motivo, siga los pasos que se describen a continuación. Una vez realizados estos ajustes deberá mantenerse su precisión.

COMPROBACIÓN Y AJUSTE DE LA HOJA A LA GUÍA (FIG. F1–F4)

- Libere la palanca del inglete (4) y apriete el enganche del inglete (5) para soltar el brazo del inglete (50).
- Balancee el brazo del inglete hasta que el enganche lo sitúe en la posición del inglete de 0°. No apriete la palanca.
- Baje el cabezal hasta que la hoja se introduzca en la placa de la sierra (51).
- Ponga una escuadra (52) contra el lado izquierdo de la guía (3) y la hoja (47) (fig. F3).



ADVERTENCIA: No toque la punta de los dientes de la hoja con la escuadra.

- Si hace falta un ajuste, proceda del siguiente modo:
- Afloje los tornillos (53) y desplace a derecha o izquierda el conjunto de escala/brazo del inglete hasta que la hoja esté situada en un ángulo de 90° respecto de la guía, medido con la escuadra.
- Vuelva a apretar los tornillos (53). En este momento no preste atención a la lectura del indicador del inglete.

REGULACIÓN DEL INDICADOR DEL INGLETE (FIG. F1, F2 Y G)

- Libere la palanca del inglete (4) y apriete el enganche del inglete (5) para soltar el brazo del inglete (50).
- Mueva el brazo del inglete para ajustar el indicador del inglete (54) a la posición 0, como se muestra en la figura G.
- Con la palanca del inglete suelta, permita que el enganche del inglete se bloquee en su lugar mientras que gira el brazo del inglete pasando el punto 0.
- Observe el indicador (54) y la escala del inglete (6). Si el indicador no marca cero exactamente, afloje el tornillo (55), mueva el indicador para que se lea 0° y apriete el tornillo.

AJUSTE DE BLOQUEO DEL INGLETE/BARRA DE TOPE (FIG. H)

Si la base de la sierra puede moverse mientras que la palanca del inglete (4) se encuentra bloqueada, debe ajustarse el bloqueo del inglete/la barra de tope (56).

- Desbloquee la palanca del inglete (4).
- Ajuste firmemente el bloqueo del inglete/barra de tope (56) con un destornillador (57). Luego, afloje la barra realizando un giro de un cuarto.
- Compruebe que la mesa no se mueva cuando la palanca (4) se encuentre bloqueada en un ángulo al azar (no preestablecido).

COMPROBACIÓN Y AJUSTE DE LA HOJA A LA MESA (FIGS. I1–I4)

- Afloje el mango de sujeción del bisel (11).
- Mueva el cabezal de la sierra hacia la derecha para comprobar que esté completamente vertical y apriete el mango de sujeción del bisel.
- Baje el cabezal hasta que la hoja se introduzca en la placa de la sierra (51).
- Coloque una escuadra (52) sobre la mesa y apoyada contra la hoja (47) (fig. I2).



ADVERTENCIA: No toque la punta de los dientes de la hoja con la escuadra.

- Si hace falta un ajuste, proceda del siguiente modo:
- Afloje el mango de sujeción del bisel (11) y gire el tornillo de tope de ajuste de posición vertical (28) hacia dentro o hacia afuera hasta que la hoja quede a 90° respecto de la mesa según la medición con la escuadra.
- Si el indicador del bisel (58) no es igual a 0 en la escala del bisel (10), afloje el tornillo (59) que sujeta el indicador y mueva el indicador lo que haga falta.

AJUSTE DE LA GUÍA (FIG. J1, J2)

La parte superior de la parte izquierda de la guía puede ajustarse a la izquierda para proporcionar espacio, permitiendo a la sierra biselar a 48° a la izquierda. Ajuste de la guía (3):

- Afloje el pomo de plástico (29) y deslice la guía hacia la izquierda.
- Realice una prueba "en seco" con la sierra apagada y compruebe el espacio. Ajuste la guía para que esté lo más cerca posible de la hoja para proporcionar el máximo apoyo de la pieza de trabajo, sin interferir con el movimiento hacia arriba y hacia abajo del brazo.
- Apriete bien el pomo.



ADVERTENCIA: El serrín puede llegar a obstruir la ranura de la guía (60). Para limpiarla utilice una varilla o aire a baja presión.

La parte móvil del lado derecho de la guía puede ajustarse para proporcionar máximo apoyo de la pieza de trabajo cerca de la hoja, mientras permite a la sierra biselar a la izquierda a 45° completos. La distancia de deslizamiento está limitada por topes en ambas direcciones.

Ajuste de la guía (8):

- Afloje la tuerca de mariposa (76) para soltar la guía (8).
- Deslice la guía hacia la izquierda.
- Realice una prueba "en seco" con la sierra apagada y compruebe el espacio. Ajuste la guía para que esté lo más cerca posible de la hoja para proporcionar el máximo apoyo de la pieza de trabajo, sin interferir con el movimiento hacia arriba y hacia abajo del brazo.
- Apriete la tuerca de mariposa (76) para asegurar la guía en su sitio.

ANULACIÓN DE LOS TOPES DEL BISEL (FIG. K)

Los topes del bisel facilitan el posicionamiento de la hoja de la sierra en posición vertical y la posición de bisel de 45°. Al anular los topes del bisel, pueden lograrse ángulos del bisel desde 2° a la derecha a 48° a la izquierda.

- Para anular los topes del bisel, libere primero el cabezal de la sierra y empujelo ligeramente a la izquierda, luego saque hacia fuera el pomo de anulación (27) y hágalo girar hasta la posición de anulación (62). El pomo de anulación encaja automáticamente en su lugar haciendo "clic".
- Establezca el ángulo de biselado necesario y asegure el cabezal en esta posición.
- Para detener la anulación, gire el pomo de anulación (27) hasta la posición de tope del bisel (61).

COMPROBACIÓN Y AJUSTE DEL ÁNGULO DE BISELADO (FIGS. A1, A2 E I5)

- Compruebe que el pomo de anulación (27) esté en la posición de tope del bisel.
- Afloje el pomo de sujeción de la guía izquierda (29) y deslice la parte superior de la guía izquierda hacia la izquierda tanto como se pueda.
- Afloje el mango de sujeción del bisel (11) y mueva el cabezal de la sierra hacia la izquierda. Esta es la posición de biselado de 45°.
- Si hace falta un ajuste, proceda del siguiente modo:
- Gire el tornillo de tope (9) hacia dentro o hacia fuera según sea necesario hasta que el indicador (58) señale 45°.

AJUSTE DE LA GUÍA DE RIELES (FIG. L)

- Revise con frecuencia los rieles para comprobar el espacio.
- Para reducir el espacio, gire gradualmente el tornillo fijo (64) en sentido horario mientras desliza el cabezal de la sierra hacia delante y hacia atrás.

FUNCIONAMIENTO

Instrucciones de uso



ADVERTENCIA: Respete siempre las instrucciones de seguridad y la reglamentación aplicable.



ADVERTENCIA: Para disminuir el riesgo de lesiones personales graves, apague la herramienta y desconéctela de la fuente de alimentación antes de realizar ajuste alguno o de poner o quitar acoplamiento o accesorios.

Los usuarios del Reino Unido están sujetos a la "Regulación de Trabajos en Madera de 1974" o cualquier modificación posterior.

Compruebe que la máquina se coloque de forma que corresponda a sus condiciones ergonómicas en cuanto a la altura y la estabilidad adecuadas. Deberá elegir la ubicación de la máquina para que el operador goce de una buena visión y de suficiente espacio libre alrededor de la máquina, que le permita manipular la pieza de trabajo sin límites.

Para reducir los efectos de la vibración, compruebe que la temperatura ambiente no sea demasiado baja, que tanto la máquina como sus accesorios estén en buen estado y que la pieza de trabajo sea adecuada para esta máquina.

Antes de usar la máquina

- Instale la hoja de sierra adecuada. No utilice hojas demasiado desgastadas. La velocidad máxima de rotación de la herramienta no debe ser superior a la de la hoja de la sierra.
- No intente cortar piezas demasiado pequeñas.
- Deje que la hoja corte libremente. No la fuerce.
- Antes de cortar, permita que el motor alcance su velocidad total.
- Asegúrese de que todos los pomos de sujeción y bloqueo estén bien apretados.
- Fije la pieza de trabajo.
- Aunque esta sierra puede cortar madera y muchos materiales no ferrosos, estas instrucciones de funcionamiento se refieren únicamente al corte de madera. Con otros materiales se aplican las mismas pautas. ¡No utilice esta sierra para cortar materiales ferrosos (hierro y acero), fibrocemento o mampostería!
- Asegúrese de utilizar la placa de corte. No use la máquina si la anchura de la ranura de corte es superior a 10 mm.

Encendido y apagado (fig. M)

En el disparador hay un orificio (65) que permite introducir un candado para bloquear la herramienta.

- Para poner en marcha la herramienta, presione el interruptor de encendido/apagado (1).
- Para parar la herramienta, suelte el interruptor.

Fijación De La Velocidad Variable (fig. M)

DW712

El regulador de velocidad (19) puede usarse para preajustar el nivel de velocidad deseado.

- Gire el regulador de velocidad (19) hasta el intervalo deseado, que se indica con un número.
- Use velocidades altas para serrar materiales blandos como la madera. Use velocidades bajas para serrar metal.

Cortes de sierra básicos

CORTE RECTO VERTICAL (FIGS. A1, A2 Y N)

- Suelte la palanca del inglete (4) y apriete el enganche del inglete (5).
- Fije el enganche del inglete en la posición de 0° y apriete la palanca del inglete.
- Coloque contra la guía (3 y 7) la madera que vaya a cortar.
- Sujete el asa de funcionamiento (18) y apriete la palanca de desbloqueo del cabezal (17) para soltarlo. Apriete el interruptor disparador (1) para poner en marcha el motor.
- Baje el cabezal para que la hoja corte la madera y penetre en la placa plástica de corte (31).
- Una vez terminado el corte, suelte el interruptor y espere a que la hoja de la sierra se pare por completo antes de colocar el cabezal en su posición elevada de reposo.

REALIZACIÓN DE UN CORTE DESLIZANTE (FIG. O)

El riel de guía permite cortar piezas de trabajo más grandes de 50 x 100 mm a 500 x 1000 mm empleando un movimiento deslizante hacia fuera, hacia abajo y hacia atrás.

- Suelte el pomo de bloqueo del riel (13).
- Tire del cabezal de la sierra hacia usted y encienda la herramienta.
- Baje la hoja de la sierra hasta que penetre en la pieza de trabajo y empuje el cabezal hacia atrás para terminar el corte.
- Proceda como se describe más arriba.



ADVERTENCIA:

- No realice cortes deslizantes en piezas de trabajo más pequeñas de 50 x 100 mm.
- Recuerde bloquear el cabezal de la sierra en posición trasera cuando termine los cortes deslizantes.

CORTE VERTICAL A INGLETE (FIGS. A1, A2 Y P)

- Suelte la palanca del inglete (4) y apriete el enganche del inglete (5). Mueva el brazo a la izquierda o a la derecha hasta el ángulo deseado.

- El enganche del inglete se situará automáticamente a 10°, 15°, 22,5°, 31,62° y 45°, tanto a la izquierda como a la derecha, y a 50° a la izquierda y 60° a la derecha. Si desea algún ángulo intermedio, sujete el cabezal con firmeza y bloquéelo apretando la palanca del inglete.
- Antes de cortar, siempre compruebe que la palanca del inglete esté bien apretada.
- Continúe según lo indicado para "Corte recto vertical".



ADVERTENCIA: Cuando corte a inglete el extremo de un trozo de madera que deje un recorte pequeño, coloque la madera de modo que el recorte quede situado en el lado de la hoja que tenga mayor ángulo respecto a la guía; es decir, inglete izquierdo, recorte a la derecha e inglete derecho, recorte a la izquierda.

CORTES BISELADOS (FIGS. A1, A2 Y Q)

Los ángulos de biselado pueden ajustarse de 48° a la izquierda a 2° a la derecha y pueden cortarse con el brazo del inglete ajustado entre 0 y una posición del inglete máxima de 45° a la derecha o izquierda.

- Afloje el pomo de sujeción de la guía izquierda (29) y deslice la parte superior de la guía izquierda (3) hacia la izquierda tanto como se pueda. Afloje el mango de sujeción del bisel (11) y ajuste el bisel como desee.
- Apriete bien el mango de sujeción del bisel (11).
- Continúe según lo indicado para "Corte recto vertical".

Calidad de corte

La limpieza de un corte depende de distintas variables como, por ejemplo, el material que se corta. Si desea obtener cortes de la mayor limpieza para molduras y otros trabajos de precisión, con una hoja bien afilada (de carburo de 60 dientes) y una velocidad de corte uniforme y más lenta obtendrá los resultados que desea.



ADVERTENCIA: Asegúrese de que el material no resbale durante el corte; sujételo bien con mordazas. Deje siempre que la hoja se detenga por completo antes de levantar el brazo. Si aún quedan pequeñas astillas en la parte posterior de la pieza de trabajo, coloque un trozo de cinta adhesiva en el lugar de la madera donde vaya a realizar el corte. Sierre a través de la cinta adhesiva y quítela con cuidado cuando haya terminado.

Posición del cuerpo y de las manos

Para que el aserrado sea más fácil, preciso y seguro, el cuerpo y las manos deben colocarse debidamente al utilizar la sierra ingletadora.

- No ponga nunca las manos cerca de la zona de corte.
- No ponga las manos a menos de 150 mm de la hoja.
- Al cortar la pieza de trabajo, sujétela bien a la mesa y a la guía. Mantenga las manos en su lugar hasta que haya saltado el interruptor y la hoja se haya detenido por completo.
- Realice siempre pruebas "en seco" (sin electricidad) antes de hacer los cortes definitivos, de forma que pueda comprobar el recorrido de la hoja.
- No cruce las manos.
- Coloque los dos pies firmemente sobre el suelo y mantenga el equilibrio adecuado.
- Conforme desplace el brazo de la sierra a izquierda y derecha, sigalo y colóquese ligeramente a un lado de la hoja de la sierra.
- Mire a través de las lamas del protector cuando siga una línea a lápiz.

CORTE DE MARCOS, MARCOS-CAJA Y OTROS PROYECTOS DE CUATRO LADOS (FIGS. R1 Y R2)

MOLDURAS DECORATIVAS Y OTROS MARCOS

Pruebe con unos proyectos sencillos utilizando restos de madera hasta que se acostumbre al funcionamiento de la sierra. Esta sierra es la herramienta perfecta para ingletar esquinas como la que se muestra en la fig. R1. La junta mostrada se ha hecho utilizando uno de los ajustes del bisel.

- Uso del ajuste del bisel

El bisel para los dos tableros se ajusta a 45° cada uno, produciendo una esquina de 90°. El brazo del inglete está bloqueado en la posición cero. La madera está situada con el lado ancho y plano contra la mesa y el borde estrecho contra la guía.

- Uso del ajuste del inglete

Puede realizarse el mismo corte ingleteando a derecha y a izquierda con la superficie ancha contra la guía. Los dos esbozos (figs. R1 y R2) son sólo para objetos de cuatro lados. A medida que cambia el número de lados, también cambian los ángulos del inglete y del bisel. La tabla a continuación indica los ángulos adecuados para varias formas, suponiendo que todos los lados sean igual de largos. Para una forma que no se muestre en la tabla, divida 180° por el número de lados para determinar el ángulo del inglete o del bisel.

Nº de lados	Ángulo del inglete o del bisel
4	45°
5	36°
6	30°
7	25,7°
8	22,5°
9	20°
10	18°

INGLETE COMPUESTO (FIGS. S1 Y S2)

Un inglete compuesto es un corte realizado utilizando un ángulo de inglete (fig. R2) y un ángulo de bisel (fig. R1) al mismo tiempo. Es el tipo de corte que se utiliza para hacer marcos o cajas con lados inclinados, como la que aparece en la fig. S1.



ADVERTENCIA: Si el ángulo de corte varía de un corte a otro, compruebe que el pomo de sujeción del bisel y el pomo de bloqueo del inglete estén bien apretados. Es imprescindible apretar estos pomos después de efectuar cualquier cambio en el bisel o en el inglete.

- La gráfica que aparece a continuación le ayudará a seleccionar los valores adecuados de biselado y de ingletado para los cortes normales de inglete compuesto. Para usar la tabla, seleccione el ángulo deseado "A" (fig. S2) de su proyecto y localice ese ángulo en el arco apropiado de la tabla. A partir de ahí, trace una recta hacia abajo para hallar el ángulo de biselado correcto y otra recta horizontal para encontrar el ángulo de ingletado correcto.
- Configure la sierra en los ángulos indicados y realice algunos cortes de prueba.
- Pruebe a acoplar las piezas cortadas.
- Ejemplo: Para hacer una caja de cuatro lados con ángulos externos (ángulo "A") de 25° (fig. S2), use el arco superior derecho. Busque 25° en la escala del arco. Siga la recta horizontal de intersección hacia alguno de los lados para obtener el valor del ángulo de ingletado de la sierra (23°).

Del mismo modo, siga la recta de intersección vertical hacia arriba o hacia abajo para hallar el ángulo de biselado al que debe configurarse la sierra (40°). Para comprobar las configuraciones de la sierra, realice siempre cortes de prueba con desechos de madera.

Corte de molduras de base

El corte de las molduras de base se realiza a un ángulo de bisel de 45°.

- Haga siempre una prueba "en seco" sin electricidad antes de realizar algún corte.
- Todos los cortes se realizan con la parte de atrás de la moldura apoyada en la sierra.

ESQUINA INTERIOR

Lado izquierdo

- Coloque la moldura con su parte superior contra la guía.
- Guarde el lado izquierdo del corte.

Lado derecho

- Coloque la moldura con su parte inferior contra la guía.
- Guarde el lado izquierdo del corte.

ESQUINA EXTERIOR

Lado izquierdo

- Coloque la moldura con su parte inferior contra la guía.
- Guarde el lado derecho del corte.

Lado derecho

- Coloque la moldura con la parte superior de la moldura contra la guía.
- Guarde el lado derecho del corte.

Corte de molduras de corona

El corte de las molduras de corona se realiza en un inglete compuesto. Para lograr una precisión extrema, la sierra tiene posiciones de ángulo preestablecidas en 31,62° para inglete y 33,85° para bisel. Estas posiciones son para molduras de corona estándar con ángulos de 52° en la parte superior y ángulos de 38° en la parte inferior.

- Haga pruebas de corte utilizando material de desecho antes de realizar los cortes finales.
- Todos los cortes se realizan en un bisel izquierdo y con la parte de atrás de la moldura contra la base.

ESQUINA INTERIOR

Lado izquierdo

- Parte superior de la moldura contra la guía.
- Inglete a la derecha.
- Guarde el lado izquierdo del corte.

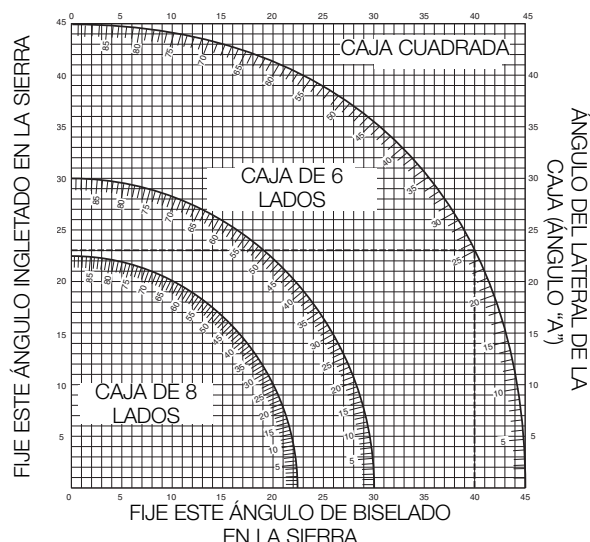

Lado derecho

- Parte inferior de la moldura contra la guía.
- Inglete a la izquierda.
- Guarde el lado izquierdo del corte.

ESQUINA EXTERIOR

Lado izquierdo

- Parte inferior de la moldura contra la guía.
- Inglete a la izquierda.
- Guarde el lado izquierdo del corte.

Lado derecho

- Parte superior de la moldura contra la guía.
- Inglete a la derecha.
- Guarde el lado derecho del corte.

RANURADO (FIG. T)

La sierra está equipada de un tope ranurador (12) y un pomo de ajuste de profundidad para ranurar (15) para permitir el corte de ranuras.

- Déle la vuelta al tope ranurador (12) hacia la parte delantera de la sierra.
- Ajuste el pomo de ajuste de profundidad para ranurar (15) para fijar la profundidad del corte de la ranura. Puede que sea necesario soltar la contratuerca (66) primero.
- Ponga un trozo de material de desecho de aproximadamente 5 cm entre la guía y la pieza de trabajo para realizar un corte de ranura recto.

EXTRACCIÓN DE POLVO (FIGS. A2 Y A5)

Esta máquina tiene un punto de extracción de polvo (24) para conectar un juego de extracción de polvo (36) (disponible como opción).



¡ADVERTENCIA! Cuando sea posible, conecte un dispositivo de extracción de polvo adecuado de conformidad con las normas correspondientes acerca de la emisión de polvo.

Conecte un dispositivo de recolección de polvo diseñado según los reglamentos pertinentes. La velocidad del aire de los sistemas conectados externamente deberán ser de 20 m/s ±2 m/s. La velocidad deberá medirse en el tubo de conexión en el punto de acople, con la herramienta conectada pero no operando.

CORTE DE PIEZAS EQUÉÑAS (FIG. J1)

La parte superior del lado izquierdo de la guía (3) puede ajustarse para proporcionar un apoyo máximo cuando se cortan piezas pequeñas.

- Ponga la hoja de la sierra en posición vertical.
- Afloje el pomo de plástico (29) al menos 3 vueltas completas.
- Ajuste la guía lo más cerca posible de la hoja.
- Apriete bien el pomo.

SUJECIÓN PARA PIEZAS LARGAS (FIG. A4)

- Siempre sujete las piezas de trabajo largas.
- Para obtener los mejores resultados, utilice el soporte de extensión (35) para extender la anchura de la mesa de la sierra (disponible de su agente autorizado como opción). Sujete las piezas de trabajo largas utilizando cualquier medio conveniente como una banqueta de aserrado o dispositivos similares para que los extremos no se caigan.

HOJAS DE LA SIERRA

Para obtener las capacidades de corte especificadas, utilice siempre hojas de sierra de 216 mm con diámetro interior de 30 mm. Consulte a su proveedor si desea información más detallada sobre los accesorios apropiados.

TRANSPORTE (FIG. A6, B2)

Para transportar la herramienta de forma conveniente, puede sujetarse a la base una correa para transporte. La correa para transporte (véase la fig. A6) se ofrece como opción.

- Para transportar la sierra, baje el cabezal y la clavija de bloqueo (14).
- Bloquee el pomo de bloqueo del riel con el cabezal de la sierra en posición frontal, bloquee el brazo del inglete en el ángulo derecho del inglete, deslice la guía (3) completamente hacia adentro y bloquee la palanca del bisel (11) con el cabezal de la sierra en posición vertical para que la herramienta esté lo más compacta posible.
- Use siempre las muescas para las manos (30) mostradas en la figura B2 para transportar la sierra.

MANTENIMIENTO

Su herramienta eléctrica DEWALT ha sido diseñada para funcionar mucho tiempo con un mínimo de mantenimiento. Que siga funcionando satisfactoriamente depende del buen cuidado de la herramienta y de su limpieza periódica.



ADVERTENCIA: Para reducir el riesgo de lesiones, apague y desconecte la máquina de la fuente de energía antes de instalar y de retirar los accesorios, antes de regular o cambiar los ajustes o cuando se realicen reparaciones. Compruebe que el interruptor esté en la posición OFF. Un encendido accidental puede causar lesiones.





Limpeza

Antes del uso, compruebe detenidamente la barra de la cuchilla superior, la barra de la cuchilla inferior portátil y el tubo de extracción de polvo para cerciorarse de que funcionarán adecuadamente. Compruebe que los chips, el polvo y las partículas de la pieza de trabajo no pueden bloquear alguna de sus funciones.

Si los fragmentos de la pieza de trabajo quedan obstaculizados entre la cuchilla de la sierra y las barras, desconecte la máquina de la red y siga las instrucciones indicadas en la sección **Montaje de la Cuchilla de la Sierra**. Retire las partes atascadas y vuelva a montar la cuchilla de la sierra.

 **ADVERTENCIA:** *Sople la suciedad y el polvo de la carcasa principal con aire seco siempre que vea polvo acumulado alrededor de los respiraderos. Utilice protección ocular y mascarillas antipolvo aprobadas cuando realice este procedimiento.*

 **ADVERTENCIA:** *no use nunca disolventes ni otros agentes químicos agresivos para limpiar las piezas no metálicas de la herramienta. Estos agentes químicos pueden debilitar los materiales de dichas piezas. Use un trapo humedecido sólo con agua y jabón suave. No deje que penetre ningún líquido dentro de la herramienta y no sumerja ninguna pieza de la herramienta en líquidos.*

 **ADVERTENCIA:** *Para reducir el riesgo de lesiones, limpie regularmente la superficie de la mesa.*

 **ADVERTENCIA:** *Para reducir el riesgo de lesiones, limpie regularmente el sistema de recolección de polvo.*

LIMPIEZA Y MANTENIMIENTO DE LA PLACA DE CORTE (FIG. U)

Limpie con regularidad la zona por debajo de la placa de corte. Si la placa de corte está desgastada, debe cambiarse.

- Quite los tornillos (67) que sujetan la placa de corte (31).
- Quite la placa de corte y limpie la zona de abajo.
- Vuelva a instalar las piezas de la placa de corte y los tornillos.
- Apriete los tornillos con la mano.
- Para ajustar la placa de corte, proceda del siguiente modo:
- Baje el cabezal hasta que la hoja se introduzca en la placa de la sierra.
- Ajuste cada pieza de la placa de corte para que se ajusten bien a los dientes de la hoja.
- Apriete los tornillos.

Protección del medio ambiente

 Recogida selectiva. Este producto no se debe eliminar con la basura doméstica.

Si alguna vez tiene que cambiar su producto DEWALT, o si ya no le vale, no lo elimine con la basura doméstica. Prepárelo para una recogida selectiva.

 La recogida selectiva de los productos y embalajes usados permite el reciclaje de los materiales y que se puedan usar de nuevo. La reutilización de los materiales reciclados ayuda a evitar la contaminación del medio ambiente y reduce la demanda de materias primas.

Las legislaciones locales pueden facilitar la recogida selectiva de los productos eléctricos domésticos para llevarlos a centros de residuos municipales o bien ser por el propio distribuidor al que compró el producto nuevo el que se encargue de recogerlo.

DEWALT facilita la recogida y reciclaje de los productos DEWALT una vez estos han alcanzado el final de su vida útil. Para disfrutar de este servicio, devuelva el producto a cualquier servicio técnico autorizado, que lo recogerá en nuestro nombre.

Para saber dónde está el servicio técnico autorizado más cercano puede ponerse en contacto con la oficina local DEWALT en la dirección indicada en este manual. Alternativamente, puede encontrar una lista con la dirección de los servicios técnicos DEWALT autorizados y detalles sobre nuestro servicio postventa en Internet: **www.2helpU.com**.

GARANTÍA

DEWALT tiene plena confianza en la calidad de sus productos y ofrece una excepcional garantía para los usuarios profesionales del producto. Esta declaración de garantía es adicional a sus derechos contractuales como usuario profesional y a sus derechos legales como usuario particular no profesional y no perjudica de ningún modo dichos derechos. La garantía es válida dentro de los territorios de los Estados Miembros de la Unión Europea y del Área de Libre Comercio Europea.

• GARANTÍA DE SATISFACCIÓN DE 30 DÍAS SIN RIESGO •

Si no está totalmente satisfecho con el rendimiento de su herramienta DEWALT, sólo tiene que devolverla al punto de compra en un plazo de 30 días, completa con todos los componentes originales, tal y como la compró, para un reembolso completo o cambio. El producto debe haber estado sujeto a un desgaste lógico y normal y debe presentarse prueba de compra.

• CONTRATO DE MANTENIMIENTO GRATIS POR UN AÑO •

Si necesita mantenimiento o revisión de su herramienta DEWALT en los 12 meses siguientes a la compra, se realizará gratuitamente por un agente de reparaciones autorizado de DEWALT. Debe presentarse prueba de compra. Incluye mano de obra. Excluye los accesorios y las piezas de repuesto a menos que hayan fallado bajo garantía.

• GARANTÍA COMPLETA DE UN AÑO •

Si su producto DEWALT está defectuoso debido a fallos de material o fabricación, en un plazo de 12 meses a partir de la fecha de compra, garantizamos reemplazar todas las piezas defectuosas gratuitamente o, a nuestra discreción, cambiar el aparato gratis siempre que:

- El producto no se haya utilizado mal;
- El producto se haya sometido a un desgaste lógico y normal;
- No se hayan intentado hacer reparaciones por personas no autorizadas;
- Se presente prueba de compra.
- El producto se devuelva completo con todos los componentes originales.

Si desea hacer una reclamación, contacte con su vendedor o compruebe dónde se encuentra su agente de reparaciones autorizado de DEWALT más cercano en el catálogo de DEWALT o póngase en contacto con su oficina de DEWALT en la dirección indicada en este manual. Puede obtener una lista de agentes de reparaciones autorizados de DEWALT y todos los detalles de nuestro servicio después de la venta en Internet en: **www.2helpU.com**.

SCIE A ONGLET DW712, DW712N

Félicitations !

Vous avez choisi un outil DEWALT. Des années d'expérience, un développement de produits approfondi et une innovation constante font de DEWALT l'un des partenaires les plus fiables pour les utilisateurs d'outils électriques professionnels.

Fiche technique

		DW712	DW712N
Tension	V	230	230
Type		4	2
Puissance utile	W	1600	1600
Alimentation secteur (230 v)	A	8	8
Diamètre de lame	mm	216	216
Alésage de lame	mm	30	30
Épaisseur max. de lame	mm	1,8	1,8
Vitesse de lame	min ⁻¹	3500 à 4600	5400
Capacité max. de coupe transversale à 90°	mm	300	300
Capacité max. d'onglet à 45°	mm	212	212
Profondeur de coupe max. à 90°	mm	70	70
Profondeur max. de coupe en biseau à 45°	mm	50	50
Onglet (positions max.)			
	gauche	50°	50°
	droite	60°	60°
Chanfrein (positions max.)			
	gauche	48°	48°
	droite	2°	2°
Onglet 0°			
Largeur obtenue à hauteur max. de 70 mm	mm	300	300
Hauteur obtenue à une largeur max. de 300 mm	mm	70	70
Onglet gauche 45°			
Largeur obtenue à hauteur max. de 70 mm	mm	212	212
Hauteur obtenue à une largeur max. de 212 mm	mm	70	70
Onglet droit 45°			
Largeur obtenue à hauteur max. de 70 mm	mm	212	212
Hauteur obtenue à une largeur max. de 212 mm	mm	70	70
Chanfrein gauche 45°			
Largeur obtenue à hauteur max. de 50 mm	mm	300	300
Hauteur obtenue à une largeur max. de 300 mm	mm	50	50
Onglet 31,62° Chanfrein 33,85°			
Hauteur obtenue à une largeur max. de 254 mm	mm	65	65
Temps d'immobilisation de lame	s	< 10	< 10
Coefficient de rendement du dépeussierage	mg/m	< 2,0	< 2,0
Poids	kg	21	21
L_{PA} (pression acoustique)	dB(A)	91	91
K_{PA} (incertitude de pression acoustique)	dB(A)	3,0	3,0
L_{WA} (puissance acoustique)	dB(A)	104	104
K_{WA} (incertitude de puissance acoustique)	dB(A)	2,9	2,9

Valeurs totales de la vibration (mesure triaxiale) déterminées d'après EN 61029 :

Valeur d'émission de vibrations a _h			
a _h =	m/s ²	2,1	2,1
Incertitude K	m/s ²	1,5	2,1

Le taux d'émission de vibrations indiqué dans ce feuillet informatif a été mesuré conformément à une méthode d'essai normalisé établie par EN 61029, et peut être utilisé pour comparer un outil à un autre. Il peut également être utilisé pour effectuer une évaluation préliminaire de l'exposition.



AVERTISSEMENT : le taux d'émission de vibrations déclaré correspond aux applications principales de l'outil. Néanmoins, si l'outil est utilisé pour différentes applications ou est mal entretenu, ce taux d'émission de vibrations pourra varier. Ces éléments peuvent augmenter considérablement le niveau d'exposition sur la durée totale de travail.

Toute estimation du degré d'exposition à des vibrations doit également prendre en compte les heures où l'outil est mis hors tension ou lorsqu'il tourne sans effectuer aucune tâche. Ces éléments peuvent réduire sensiblement le degré d'exposition sur la durée totale de travail.

Identifier des mesures de sécurité supplémentaires pour protéger l'opérateur contre les effets nocifs des vibrations telles que : maintenance de l'outil et des accessoires, maintenir la température des mains élevée, organisation du travail.

Fusibles

Europe	Outils 230 V	10 ampères, secteur
--------	--------------	---------------------

REMARQUE : Cet appareil est prévu pour le branchement à un système d'alimentation ayant une impédance maximum de système admissible Z_{max} de 0,28 Ω au point d'interface point (coffret de branchement d'alimentation) de l'alimentation de l'utilisateur.

L'utilisateur doit s'assurer que cet outil électrique est raccordé uniquement à un système d'alimentation qui remplit l'exigence ci-dessus. Si nécessaire, l'utilisateur peut demander à la compagnie d'électricité publique quelle est l'impédance système au point d'interface.

Définitions : consignes de sécurité

Les définitions ci-après décrivent le degré de risques associé à chaque balise. Lire soigneusement la notice d'instructions et respecter ces symboles.



DANGER : indique une situation de danger imminent qui, si rien n'est fait pour l'éviter, **aura** comme conséquences la **mort ou des dommages corporels graves**.



AVERTISSEMENT : indique une situation de danger potentiel qui, si rien n'est fait pour l'éviter, **pourra** avoir comme conséquences la **mort ou des dommages corporels graves**.



ATTENTION : indique une situation de danger potentiel qui, si rien n'est fait pour l'éviter, **pourrait** avoir comme conséquences des **dommages corporels mineurs ou moindres**.

AVIS : indique une pratique ne **posant aucun risque de dommages corporels**, mais qui par contre, si rien n'est fait pour l'éviter, **pourrait** poser des **risques de dommages matériels**.



Indique des risques de décharges électriques.



Indique des risques d'incendie.

Certificat de conformité CE

DIRECTIVES MACHINES



DW712, DW712N

DEWALT certifie que les produits décrits dans le paragraphe « Fiche technique » sont conformes aux normes :

2006/42/EC, EN 61029-1, EN 61029-2-9

Ces produits sont également conformes aux normes 2004/108/EC. Pour plus d'informations, veuillez contacter DEWALT à l'adresse suivante ou vous reporter au dos de cette notice d'instructions.

Le soussigné est responsable de la compilation du fichier technique et fait cette déclaration au nom de DEWALT.

Horst Grossmann
Vice Président de l'Ingénierie et du développement produit
DEWALT, Richard-Klinger-Straße 11,
D-65510, Idstein, Allemagne

29.12.2009

Consignes de sécurité



AVERTISSEMENT ! Lors de l'utilisation d'outils électriques, des précautions de sécurité simples doivent toujours être respectées afin de réduire le risque d'incendie, de choc électrique et de blessures corporelles, dont les suivantes.

Lisez toutes les instructions avant de tenter de faire fonctionner ce produit et conservez ces instructions.

CONSERVEZ CE MANUEL POUR VOUS Y REPORTER ULTÉRIEUREMENT

Instructions générales de sécurité

1. Maintenez la zone de travail propre.

Les zones et les établis encombrés favorisent les accidents.

2. Inspectez l'environnement de la zone de travail.

Ne pas exposer l'outil à la pluie. Ne pas utiliser l'outil dans des conditions humides. Éclairez convenablement la zone de travail (250 à 300 lux). Ne pas utiliser l'outil en cas de risque d'incendie ou d'explosion, c'est-à-dire en présence de liquides et de gaz inflammables.

3. Se protéger contre les chocs électriques.

Évitez tout contact corporel avec des surfaces reliées à la terre (par exemple, tuyaux, radiateurs, autocuiseurs et réfrigérateurs). Lors de l'utilisation de l'outil dans des conditions extrêmes (c'est-à-dire, une forte humidité, en cas de production de copeaux de métaux, etc.) la sécurité électrique peut être améliorée en insérant un transformateur isolant ou un coupe-circuit contre les fuites à la terre.

4. Maintenez les autres à distance.

Ne laissez pas les personnes, en particulier les enfants, ne participant pas aux travaux toucher l'outil ou le cordon électrique et maintenez-les à distance de la zone de travail.

5. Rangez les outils non utilisés.

Rangez les outils dans un endroit sec et fermé, hors de portée des enfants, lorsque vous ne les utilisez pas.

6. Ne forcez pas l'outil.

Il fonctionnera mieux et avec plus de sécurité à la tension pour laquelle il a été conçu.

7. Utilisez l'outil approprié.

Ne forcez pas les petits outils à réaliser des actions prévues pour des outils très résistants. N'utilisez pas des outils à des fins pour lesquelles ils n'ont pas été conçus, par exemple, n'utilisez pas de scies circulaires pour découper des troncs d'arbres ou des bûches.

8. Portez des vêtements adéquats.

Ne portez pas de vêtements amples ou de bijoux, ils peuvent se prendre dans les pièces mobiles. Des chaussures antidérapantes sont recommandées en cas de travail à l'extérieur. Portez une protection pour recouvrir les cheveux longs.

9. Utilisez des équipements de protection.

Portez toujours des lunettes de sécurité. Utilisez un écran facial ou un masque anti-poussière si le travail effectué crée de la poussière ou des particules volantes. Si ces particules peuvent être chaudes, portez également un tablier résistant à la chaleur. Portez à tout moment une protection auditive. Portez à tout moment un casque de sécurité.

10. Raccordez les équipements d'aspiration de la poussière.

Si des accessoires sont fournis pour raccorder des dispositifs d'aspiration et de collecte de la poussière, vérifiez s'ils sont bien raccordés et bien utilisés.

11. Ne maltraitez pas le cordon d'alimentation.

Ne tirez jamais sur le cordon pour débrancher l'outil. Tenez le cordon à l'écart des sources de chaleur, de l'huile et des bords tranchants. N'utilisez jamais le cordon pour transporter l'outil.

12. Sécurisez le travail.

Si possible, utilisez des pinces ou un étau pour maintenir le travail. Ceci est plus sûr que d'utiliser vos mains et les libère pour actionner l'outil.

13. Ne vous penchez pas trop loin.

Maintenez constamment votre équilibre.

14. Entretenez vos outils avec soin.

Aigüisez les outils coupants et nettoyez-les pour obtenir des performances plus sûres et optimisées. Respectez les instructions de lubrification et de remplacement des accessoires. Inspectez régulièrement les outils, en cas d'endommagement, faites-les réparer par un centre de réparation agréé. Maintenez les poignées et les interrupteurs secs, propres et exempts d'huile et de graisse.

15. Débranchez les outils.

Après l'utilisation, avant l'entretien et en cas de remplacement des accessoires tels que les lames, mèches et fraises, débranchez les outils de l'alimentation électrique.

16. Enlevez les clés de réglages et les clés.

Habituez-vous à vérifier que les clés de réglage et les clés sont bien retirées de l'outil avant de l'actionner.

17. Évitez tout démarrage intempestif.

Ne portez pas l'outil avec un doigt sur l'interrupteur. Assurez-vous que l'outil est en position « off » avant de le brancher.

18. Utilisez des cordons électriques extérieurs.

Avant utilisation, inspectez le cordon d'alimentation et remplacez-le s'il est endommagé. En cas d'utilisation de l'outil à l'extérieur, n'utilisez que des cordons électriques prévus pour l'extérieur et portant un marquage correspondant.

19. Restez alerte.

Faites attention à ce que vous faites. Utilisez votre bon sens. N'utilisez pas l'outil si vous êtes fatigué ou sous l'influence de drogue ou d'alcool.

20. Vérifiez la présence de pièces endommagées.

Avant utilisation, vérifiez soigneusement l'outil et le câble principal pour vérifier qu'il va fonctionner correctement et effectuer les fonctions pour lesquelles il a été conçu. Vérifiez l'alignement des pièces mobiles, le grippage des pièces mobiles, la rupture de pièces, le montage et tout autre état pouvant avoir une incidence sur son fonctionnement. Une protection ou toute autre partie endommagée doit être convenablement réparée ou remplacée par un centre d'entretien agréé, sauf indication contraire dans ce manuel. Faites remplacer les interrupteurs défectueux dans un centre d'entretien agréé. N'utilisez pas l'outil s'il est impossible de l'allumer ou de l'éteindre avec l'interrupteur. N'essayez jamais de le réparer vous-même.



AVERTISSEMENT ! L'utilisation de tout accessoire ou équipement et la réalisation de toute opération différente de celles qui sont recommandées dans ce manuel d'instruction avec cet outil peuvent entraîner un risque de blessure corporelle.

21. Faites réparer l'outil par une personne qualifiée.

Cet outil électrique est conforme aux règles de sécurité applicables. Les réparations ne doivent être effectuées que par des personnes qualifiées utilisant des pièces détachées d'origine ; dans le cas contraire, l'utilisateur peut courir un grave danger.

Règles de sécurité additionnelles pour les scies à onglets

- L'appareil est fourni avec un cordon électrique à configuration particulière qui ne peut être remplacé que par le fabricant ou son agent agréé.
- Ne pas utiliser la scie pour couper tout matériau différent de ceux qui sont recommandés par le fabricant.
- Ne pas faire fonctionner la machine sans les protections en place, si les protections ne fonctionnent pas ou sont mal entretenues.
- Assurez-vous que le bras est bien fixé en cas de découpes en biseau.
- Nettoyez l'aire de travail autour de l'appareil ; enlevez tous les matériaux qui se sont détachés, tels que les copeaux et rognures de bois.
- Utilisez des lames de scie bien aiguisées. Respectez la vitesse maximum inscrite sur la lame de scie.
- Assurez-vous que tous les boutons de verrouillage et poignées de verrouillage sont bien serrés avant de commencer toute opération.
- Ne posez jamais la main sur l'aire de la lame lorsque la scie est raccordée à l'alimentation électrique.
- Ne tentez jamais d'arrêter rapidement une machine en mouvement en coinçant la lame de l'outil ou par tout autre moyen ; des accidents graves pourraient survenir.
- Avant d'utiliser tout accessoire, consultez le manuel d'instructions. Toute utilisation impropre d'un accessoire peut entraîner des dégâts matériels.
- Utilisez un support ou portez des gants lorsque vous manipulez une lame de scie.
- Assurez-vous que la lame de scie est bien montée avant l'utilisation.
- Assurez-vous que les lames tournent dans la direction appropriée.
- N'utilisez pas de lames d'un diamètre plus petit ou plus grand que celui qui est recommandé. Reportez-vous aux données techniques pour obtenir la nomenclature des lames. N'utilisez que les lames spécifiées dans ce mode d'emploi, en conformité avec EN 847-1.
- Pensez à utiliser des lames conçues pour réduire les bruits.
- Ne pas utiliser de lames HSS.
- Ne pas utiliser de lames de scie fendues ou endommagées.
- Ne pas utiliser de disques abrasifs ou diamantés.
- Ne jamais utiliser votre scie sans la plaquette amovible.
- Relevez la lame de la plaquette amovible dans la pièce de fabrication avant de relâcher l'interrupteur.
- Ne jamais caler quoi que ce soit contre le ventilateur pour tenir l'arbre du moteur.
- La protection de la lame de votre scie va se relever automatiquement lorsque le bras est abaissé ; elle va abaisser la lame lorsque l'on pousse sur le levier de débrayage de tête (17).
- Ne jamais relever la protection de la lame manuellement avant d'éteindre la scie. Il est possible de relever la protection manuellement lors de l'installation ou du retrait de lames de scie ou pour inspecter la scie.
- Vérifiez régulièrement que les encoches d'aération du moteur sont exemptes de copeaux.
- Remplacer l'insert lorsqu'il est usé. Se reporter à la liste des pièces de rechange incluse.
- Débranchez la machine du secteur avant de procéder à tout travail d'entretien ou lors du remplacement de la lame.
- Ne jamais procéder à aucun travail de nettoyage ou d'entretien lorsque la machine fonctionne et que la tête n'est pas au repos.
- Si possible, montez toujours la machine sur un établi.

- La section avant de la protection est équipée de fentes pour une meilleure visibilité lors de la découpe. Bien que les fentes réduisent largement les débris volants, ce sont des ouvertures dans la protection, et des lunettes de sécurité doivent toujours être portées lorsque l'on procède à une observation au travers des fentes.
 - Raccordez la scie à un dispositif de collecte de poussière en cas de sciage de bois. Tenez toujours compte des facteurs qui influencent l'exposition à la poussière tels que les suivants :
 - le type de matériel à usiner (les panneaux d'aggloméré produisent plus de poussière que le bois) ;
 - l'aiguisage de la lame de scie ;
 - le réglage correct de la lame de scie.
 - extracteur de poussière avec une vitesse de l'air inférieure à 20 m/s
- Vérifiez que l'extraction locale ainsi que les hottes, les séparateurs et les conduits d'éjection sont bien réglés.
- Veuillez faire attention aux facteurs suivants favorisant l'exposition au bruit :
 - utilisez des lames de scie conçues pour réduire le bruit ;
 - n'utilisez que des lames de scie bien aiguisées ;
 - Procédez à un entretien régulier de la machine ;
 - Prévoyez un éclairage localisé ou général approprié ;
 - Assurez-vous que l'opérateur est bien formé à l'utilisation, au réglage et à l'opération de la machine ;
 - Assurez-vous que toutes les entretoises et les bagues d'axe sont adaptées au but indiqué dans ce manuel.
 - Évitez de retirer toute rognure de bois ou autre parties de la pièce de la zone de coupe lorsque la machine fonctionne et que la tête de la scie n'est pas en position de repos.
 - Ne coupez jamais de pièces inférieures à 30 mm.
 - Sans support additionnel, la machine est conçue pour accepter une taille de pièce maximum de :
 - Hauteur 70 mm x largeur 300 mm x longueur 500 mm
 - Les pièces plus longues doivent être soutenues par une table additionnelle adaptée, par ex. DE7080. Serrez toujours solidement les pièces.
 - En cas d'accident ou de panne de la machine, arrêtez immédiatement la machine et débranchez-la de la source d'alimentation.
 - Signalez la panne et notez la machine dans un formulaire approprié pour éviter que d'autres personnes n'utilisent la machine défectueuse.
 - Lorsque la lame de la scie est coincée en raison d'une force d'avance anormale pendant la coupe, arrêtez la machine et débranchez-la de l'alimentation. Retirez la pièce et assurez-vous que la lame de scie tourne librement. Mettez la machine sous tension et commencez une nouvelle opération de coupe avec une force d'avance réduite.
 - Ne coupez jamais d'alliages légers, notamment en magnésium.
 - Lorsque la situation le permet, montez la machine sur un établi en utilisant des boulons de 8 mm de diamètre et de 80 mm de long.

Risques résiduels

Les risques suivants sont inhérents à l'utilisation des scies :

- dommages corporels par contact avec les pièces rotatives

En dépit de l'application des normes de sécurité en vigueur et de l'installation de dispositifs de sécurité, certains risques résiduels sont inévitables. Ce sont :

- Diminution de l'acuité auditive.
- Risques d'accident provoqués par des parties non protégées de la lame de scie en rotation.
- Risques de dommages corporels lors du remplacement de lame.
- Risques de se pincer les doigts lors de l'ouverture des dispositifs de protection.
- Risques pour la santé causés par la respiration de poussières dégagées lors du sciage du bois, particulièrement du chêne, du hêtre et du MDF.

Les facteurs suivants augmentent le risque de problèmes respiratoires :

- Extracteur de poussière non raccordé lorsque vous sciez du bois.
- Extraction de poussière insuffisante causée par des filtres d'évacuation sales.

Étiquettes sur l'outil

On trouve les diagrammes suivants sur l'appareil :



Lire la notice d'instructions avant toute utilisation.



Porter un dispositif de protection auditive.



Porter un dispositif de protection oculaire.



Point de transport.



Tenez les mains éloignées de la lame.

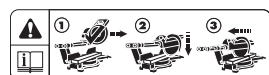

Lire la notice d'instructions **Coupes coulissantes.**



Lire la notice d'instructions **Désactivation des butées de chanfrein.**

EMPLACEMENT DE LA DATE CODÉE DE FABRICATION (FIG. A2)

La date codée de fabrication (32), qui comprend aussi l'année de fabrication, est imprimée sur le boîtier.

Exemple :

2009 XX XX

Année de fabrication

Contenu de l'emballage

Ce carton comprend :

- 1 Scie à onglet assemblée
- 1 Clé de lame
- 1 Lame
- 1 Notice d'instructions
- 1 Dessin éclaté

- Vérifier que l'appareil et ses pièces ou accessoires n'ont pas été endommagés lors du transport.
- Prendre le temps de lire attentivement et comprendre cette notice d'instructions avant toute utilisation de l'appareil.

Description (fig. A1 à A5)



AVERTISSEMENT : ne jamais modifier l'outil électrique ni aucun de ses composants. Il y a risques de dommages corporels ou matériels

A1

- 1 Interrupteur marche/arrêt
- 2 Carter inférieur amovible
- 3 Guide de gauche
- 4 Levier d'onglet
- 5 Verrou d'onglet
- 6 Graduation d'onglet
- 7 Guide fixe
- 8 Guide de droite
- 9 Butée de réglage de position de chanfrein
- 10 Graduation de chanfrein
- 11 Manette de serrage de chanfrein
- 12 Butée de rainurage

- 13 Molette de verrouillage de rail
- 14 Goupille de blocage de la tête en position basse
- 15 Bouton de réglage de profondeur de rainurage
- 16 Bouton de blocage de l'arbre
- 17 Levier de déverrouillage de la tête
- 18 Poignée d'utilisation
- 19 Variateur de vitesse (DW712)

A2

- 23 Carter supérieur
- 24 Buse de dépoussiérage
- 25 Rails
- 26 Clé de lame
- 27 Bouton de dépassement de butée de chanfrein
- 28 Butée de réglage vertical
- 29 Bouton de verrouillage du guide de gauche supérieur
- 30 Indentation de prise
- 31 Insert
- 32 Code de date

ACCESSOIRES EN OPTION

A4

- 35 Pied

A5

- 36 Kit de dépoussiérage

A6

- 37 Courroie de transport

UTILISATION PRÉVUE

Votre scie à onglet DEWALT DW712 a été conçue pour une découpe professionnelle du bois, des produits du bois et des plastiques. Elle va vous permettre de réaliser des opérations de découpe croisée, en biseau et des coupes d'onglet facilement, avec précision et en toute sécurité.

Cet appareil est conçu pour l'utilisation avec une lame au carbure de 216 mm de diamètre nominal.

NE PAS les utiliser en milieu humide ou en présence de gaz ou de liquides inflammables.

Ces scies à onglet sont des outils électriques professionnels.

NE PAS les laisser à la portée des enfants. Une supervision est nécessaire auprès de tout utilisateur non expérimenté.



AVERTISSEMENT ! N'utilisez pas la machine pour d'autres applications que celles prévues.

Sécurité Électrique

Le moteur électrique a été conçu pour fonctionner sur une tension unique. Vérifiez systématiquement que la tension du secteur correspond bien à la tension indiquée sur la plaque signalétique.



Votre outil est muni d'une double isolation conformément à la norme EN 61029. Un branchement à la terre n'est donc pas nécessaire.

Si le cordon doit être remplacé, cela doit être fait par un réparateur agréé ou un électricien qualifié.



Toujours utiliser la fiche prescrite lors du remplacement du câble d'alimentation.

Type 11 pour la classe II (Isolation double) -outils

Type 12 pour la classe I (Conducteur de terre) - outils



En cas d'utilisation à l'extérieur, connecter les outils portatifs à un disjoncteur FI.

Utilisation d'une rallonge

Si une rallonge s'avère nécessaire, utiliser une rallonge à trois fils homologuée et compatible avec la tension nominale de cet outil (se reporter à la section Fiche technique).

La taille minimum du conducteur est de 1,5 mm².

En cas d'utilisation d'un dévidoir, dérouler systématiquement le câble sur toute sa longueur.

Installation

DÉBALLAGE (FIG. B)

- Retirez soigneusement la scie de son emballage.
- Desserrez la molette de verrouillage de rail (13), et repoussez la tête de scie vers l'arrière pour la verrouiller dans cette position.
- Rabattez la poignée d'utilisation (18) et tirez sur la goupille de blocage (14), comme illustré.
- Relâchez lentement la pression verticale pour que la tête se soulève à son maximum.

INSTALLATION SUR ÉTABLI (FIG. C)

- Les trous (40) sont pratiqués dans les quatre pieds, dans le but de faciliter la pose sur établi. Deux dimensions différentes de trous permettent l'emploi de vis de dimensions différentes. Optez pour une des deux dimensions proposées ; l'emploi des deux est superflu. Des boulons de 8 mm de diamètre et 80 mm de long sont conseillés. Fixez toujours fermement la scie pour éviter tout mouvement. Pour faciliter son transport, l'outil peut être fixé sur une planche en contre-plaqué de 12,5 mm ou plus, que l'on peut aisément monter sur le lieu de travail ou transporter en différents lieux
- Lors de l'installation de votre scie sur contreplaqué, assurez-vous que les vis de montage ne dépassent pas de la surface du bois. Le contreplaqué doit être posé bien à plat sur l'établi. Pour fixer la scie à une surface de travail, utilisez seulement les saillies de fixation au niveau des trous de vis. Le fait d'utiliser tout autre point pourrait interférer avec le bon fonctionnement de la scie.
- Pour prévenir tout grippage ou imprécision, assurez-vous que la surface de montage n'est pas déformée ou inégale. Si la scie est bancale, placez une cale sous l'un de ses pieds pour la stabiliser.

MONTAGE



AVERTISSEMENT : pour réduire tout risque de dommages corporels, arrêter l'outil et débrancher l'appareil du secteur avant d'installer ou de retirer tout accessoire, avant tout réglage ou changement de configuration ou lors de réparations. S'assurer que la gâchette est bien en position d'ARRÊT. Tout démarrage accidentel pourrait causer des dommages corporels.

INSTALLATION DE LA LAME (FIG. E1 à E5)

- N'appuyez jamais sur le bouton de verrouillage de l'axe alors que la lame est sous tension ou fonctionne en roue libre.
 - Ne découpez pas d'alliages légers et de métaux ferreux (contenant du fer ou de l'acier) ou des produits de maçonnerie ou en ciment avec cette scie à onglets.
 - Appuyez sur le levier de déverrouillage de la tête (17) pour relâcher le carter de protection (2) et levez celui-ci aussi haut que possible.
1. Avec la protection inférieure maintenue en position relevée par la vis (43) du dispositif de fixation du carter, appuyez sur le bouton de verrouillage de l'axe (16) avec une main, puis au moyen de la clé de lame fournie (26) dans votre autre main, desserrez la vis de verrouillage de lame fileté gauche (45) en la tournant dans le sens des aiguilles d'une montre.
-
- AVERTISSEMENT !** Pour verrouiller l'axe, appuyer sur le bouton comme illustré et faire tourner manuellement l'axe jusqu'à ce que le verrouillage s'engage.
- Continuer à exercer une pression sur le bouton de verrouillage pour éviter que l'axe ne pivote.
2. Déposer la vis de verrouillage de lame (45) et le flasque (46).
 3. Installez la lame (47) sur l'épaulement (48) conçu sur la bague intermédiaire interne (49), en vous assurant que les dents sur les bords inférieurs de la lame sont orientées vers l'arrière de la scie (côté opposé à l'opérateur).
 4. Replacer le flasque (46).

5. Serrez la vis de verrouillage de lame (45), dans le sens inverse des aiguilles d'une montre, tout en tenant le système de verrouillage d'axe de votre autre main.



AVERTISSEMENT ! Notez que la lame de la scie doit être remplacée uniquement selon la procédure décrite. N'utilisez que les lames de scies spécifiées dans la fiche technique (le modèle DT4320 est conseillé).

Réglages



AVERTISSEMENT : pour réduire tout risque de dommages corporels, arrêter l'outil et débrancher l'appareil du secteur avant d'installer ou de retirer tout accessoire, avant tout réglage ou changement de configuration ou lors de réparations. S'assurer que la gâchette est bien en position d'ARRÊT. Tout démarrage accidentel pourrait causer des dommages corporels.

Votre scie à onglet a été parfaitement réglée en usine. Si suite au transport, à la manutention ou pour toute autre raison un réglage s'imposait, suivre la procédure ci-après. Une fois ces réglages effectués, la précision devrait perdurer.

VÉRIFICATION ET AJUSTAGE DE LA LAME AVEC LE GUIDE (FIG. F1 à F4)

- Relâchez le levier d'onglet (4) et poussez le verrou d'onglet (5) pour libérer le bras d'onglet (50).
- Faites pivoter le bras d'onglet jusqu'à ce que le verrou se trouve en position d'onglet 0°. Ne resserrez pas le levier.
- Abaissez la tête jusqu'à ce que la lame entre dans le trait de scie (51)
- Placez une équerre (52) contre le côté gauche du guide (3) et la lame (47) (fig. F3).



AVERTISSEMENT : Évitez tout contact entre les pointes des dents et l'équerre.

- Si un réglage s'impose, procédez comme suit :
- Dévissez les vis (53) puis déplacez l'ensemble graduation/bras d'onglet vers la gauche ou la droite jusqu'à ce que la lame se trouve à 90° du guide comme déterminé par l'équerre.
- Revissez les vis (53). À ce stade, ne vous préoccupez pas de la position de l'index d'onglet.

RÉGLAGE DE L'INDEX D'ONGLET (FIG. F1, F2 et G)

- Relâchez le levier d'onglet (4) et poussez le verrou d'onglet (5) pour libérer le bras d'onglet (50).
- Déplacez le bras d'onglet pour ajuster l'index d'onglet (54) sur la position zéro, comme illustré en fig. G.
- Alors que le levier d'onglet est desserré, laissez le verrou d'onglet s'enclencher en place alors que vous tournez le bras d'onglet au-delà de zéro.
- Examinez l'index (54) et la graduation d'onglet (6). Si l'index n'indique pas exactement zéro, dévissez la vis (55), déplacez l'index pour le mettre sur 0° puis resserrez la vis.

DÉVERROUILLAGE D'ONGLET/RÉGLAGE DE LA TIGE DE VERROUILLAGE (FIG. H)

Si le socle de la scie peut être bougé alors que le levier d'onglet (4) est verrouillé, c'est que la tige de verrouillage/déverrouillage d'onglet (56) doit être réglée.

- Déverrouillez le levier d'onglet (4).
- À l'aide d'un tournevis (57), serrez à fond la tige de verrouillage/déverrouillage d'onglet (56). Puis desserrez la tige d'un quart de tour.
- Vérifiez que la table de scie ne bouge pas lorsque le levier (4) est verrouillé sur un angle quelconque (non préréglé).

VÉRIFICATION ET AJUSTAGE DE LA LAME AVEC LA TABLE (FIG. I1 à I4)

- Desserrez la manette de serrage de chanfrein (11).
- Repoussez la tête de scie vers la droite pour vous assurer qu'elle est totalement verticale puis resserrez la manette de serrage de chanfrein.
- Abaissez la tête jusqu'à ce que la lame entre dans le trait de scie (51)
- Appliquez une équerre réglable (52) contre le plateau et contre la lame (47) (fig. I2).



AVERTISSEMENT : Évitez tout contact entre les pointes des dents et l'équerre.

- Si un réglage s'impose, procédez comme suit :
- Desserrez la manette de serrage de chanfrein (11) puis tournez la vis de butée de réglage vertical (28) vers la droite ou la gauche jusqu'à ce que la lame soit à 90° du plateau comme déterminé par l'équerre.
- Si l'index de chanfrein (58) ne pointe pas sur le zéro de la graduation de chanfrein (10), dévissez la vis (59) qui arrime l'index puis déplacez-le sur la position désirée.

RÉGLAGE DU GUIDE (FIG. J1, J2)

La partie supérieure du côté gauche du guide peut être ajustée vers la gauche pour augmenter l'espacement, et permettre l'inclinaison de la scie à 48° vers la gauche. Pour régler le guide (3) :

- Desserrez le bouton en plastique (29) et repoussez le guide vers la gauche.
- Faites un essai à blanc avec la scie hors secteur et vérifiez l'espacement. Ajustez le guide de façon à ce qu'il soit aussi près de la lame que possible pour offrir un maximum de support à la pièce à travailler, sans interférer avec le mouvement vertical du bras.
- Resserrez solidement le bouton.



AVERTISSEMENT : Il peut arriver que la rainure du carter (60) s'encrasse. Utilisez alors un bâtonnet ou de l'air comprimé à basse pression pour la nettoyer.

La partie mobile du côté droit du guide peut être réglée pour offrir un maximum de support à la pièce à travailler près de la lame, tout en permettant l'inclinaison de la scie à 45° vers la gauche. La longueur du déplacement est limitée par des butées dans les deux sens.

Pour régler le guide (8) :

- Dévissez l'écrou à ailettes (76) pour libérer le guide (8).
- Repoussez le guide vers la gauche.
- Faites un essai à blanc avec la scie hors secteur pour vérifier l'espacement. Ajustez le guide de façon à ce qu'il soit aussi près de la lame que possible pour offrir un maximum de support à la pièce à travailler, sans interférer avec le mouvement vertical du bras.
- Resserrez l'écrou à ailettes (76) pour réarrimer le guide.

DÉSACTIVATION DES BUTÉES DE CHANFREIN (FIG. K)

Les butées de chanfrein facilitent le réglage de la lame en position vertical et en position de chanfrein à 45°. En désactivant les butées de chanfrein, on peut ajuster les angles de chanfrein de 2° à droite à 48° à gauche.

- Pour désactiver les butées de chanfrein, libérez tout d'abord la tête de scie et poussez-la légèrement vers la gauche, puis tirez sur le bouton de dépassement (27) et mettez-le sur la position de dépassement (62). Le bouton de dépassement s'enclenchera automatiquement en place.
- Ajustez l'angle de biseau requis et arrimez la tête dans cette position.
- Pour désactiver le dépassement, remettez le bouton de dépassement (27) dans sa position de butée de chanfrein (61).

VÉRIFICATION ET AJUSTAGE DE L'ANGLE DE CHANFREIN (FIG. A1, A2 et I5)

- Assurez-vous que le bouton de dépassement (27) est bien en position de butée de chanfrein.
- Dévissez le bouton de verrouillage du guide gauche (29) et repoussez la partie supérieure du guide gauche vers la gauche aussi loin que possible.
- Desserrez la manette de serrage de chanfrein (11) et déplacez la tête de scie vers la gauche. Cela correspond à la position de chanfrein de 45°.
- Si un réglage s'impose, procédez comme suit :
- Tournez la vis de butée (9) vers la gauche ou la droite jusqu'à ce que l'index (58) indique 45°.

RÉGLAGE DU RAIL DE GUIDAGE (FIG. L)

- Vérifiez régulièrement l'espacement des rails.
- Pour réduire l'espacement, tournez graduellement la vis de pression (64) vers la droite tout en faisant glisser la tête de scie d'avant en arrière.

FONCTIONNEMENT

Instructions d'utilisation



AVERTISSEMENT : respectez toujours les consignes de sécurité et les règlements en vigueur.



AVERTISSEMENT : pour réduire tout risque de dommages corporels graves, arrêter et débrancher l'outil avant tout réglage ou avant de retirer ou installer toute pièce ou tout accessoire.

L'attention des utilisateurs situés au Royaume-Uni est attirée sur la « Réglementation des machines à travailler le bois de 1974 » et ses amendements ultérieurs.

Assurez-vous que la machine est placée de manière à favoriser une position ergonomique en termes de hauteur de table et de stabilité. L'emplacement de la machine doit être choisi afin que l'opérateur possède une bonne vue d'ensemble et suffisamment d'espace libre autour de la machine pour permettre la manipulation de la pièce sans restrictions.

Pour réduire les effets de vibration, assurez-vous que la température ambiante n'est pas trop froide, que la machine et l'accessoire sont bien entretenus et que la taille de la pièce est adaptée à cette machine.

Avant toute utilisation

- Installez la lame de scie appropriée. N'utilisez aucune lame excessivement émoussée. La vitesse de rotation maximale de l'outil ne peut excéder celle de la lame de scie.
- Ne tentez pas de couper des pièces trop petites.
- Veillez à ce que la lame puisse couper librement. Ne forcez pas l'outil.
- Veillez à ce que le moteur fonctionne à plein régime avant de commencer à couper.
- Assurez-vous que tout bouton de verrouillage ou toute manette de serrage est bien serré.
- Arrimez bien la pièce à travailler.
- Bien que cette scie coupe le bois et de nombreux matériaux non-ferreux, les instructions d'utilisation suivantes se rapportent uniquement à la coupe du bois. Les mêmes directives sont applicables aux autres matériaux. Ne découpez aucun matériau ferreux (fer et acier) ou de maçonnerie avec cette scie !
- Utilisez systématiquement l'insert. N'utilisez pas l'appareil si la largeur du trait de scie de l'insert est supérieure à 10 mm.

Mise en marche et arrêt de l'appareil (fig. M)

Un orifice (65) a été prévu dans la gâchette pour y insérer un cadenas et verrouiller l'outil.

- Pour mettre l'outil en marche, appuyez sur l'interrupteur marche/arrêt (1).
- Pour arrêter l'outil, relâchez l'interrupteur.

Réglage du variateur de vitesse (fig. M)

DW712

Le variateur de vitesse (19) permet de prérégler la vitesse sur la plage de vitesse désirée.

- Tournez le variateur de vitesse (19) sur la plage désirée, indiquée par un chiffre.
- Utilisez des vitesses élevées pour scier des matériaux tendres comme le bois. Utilisez des vitesses réduites pour scier le métal.

Coupes de base

COUPE TRANSVERSALE VERTICALE DROITE (FIG. A1, A2 et N)

- Libérez le levier d'onglet (4) et appuyez sur le verrou d'onglet (5).
- Engagez le verrou d'onglet sur la position 0° puis reverrouillez le levier.
- Adossez le bois à couper contre le guide (3 et 7).
- Attrapez la poignée d'utilisation (18) puis appuyez sur le levier de déverrouillage de la tête (17) pour libérer la tête. Appuyez sur l'interrupteur à gâchette (1) pour mettre le moteur en marche.
- Abaissez la tête pour permettre à la lame de couper le bois et de pénétrer dans l'insert en plastique (31).

- Une fois la coupe terminée, relâchez l'interrupteur puis attendez que la lame s'arrête complètement avant de ramener la tête dans sa position de repos.

COUPES COULISSANTES (FIG. 0)

Le rail de guidage permet de couper de larges pièces, de 50 x 100 mm à 500 x 1000 mm, en tirant la tête de scie vers soi, puis en l'abaissant et la repoussant en avant dans un mouvement glissant.

- Desserrez la molette de verrouillage de rail (fig. 13).
- Tirez la tête de scie vers vous et mettez la scie en marche.
- Abaissez la lame de scie sur la pièce à usiner et repoussez la tête pour terminer la coupe.
- Continuez comme décrit ci-dessus.



AVERTISSEMENT :

- *N'effectuez aucune coupe coulissante sur des pièces inférieures à 50 x 100 mm.*
- *Rappelez-vous de bien verrouiller la tête de scie en position arrière une fois la coupe coulissante terminée.*

COUPE TRANSVERSALE VERTICALE D'ONGLET (FIG. A1, A2 et P)

- Libérez le levier d'onglet (4) et appuyez sur le verrou d'onglet (5). Déplacez le bras vers la gauche ou la droite pour obtenir l'angle désiré.
- Le verrou d'onglet s'implantera automatiquement à 10°, 15°, 22,5°, 31°, 62° et 45° à droite et à gauche, et à 50° à gauche et 60° à droite. Si un angle intermédiaire est désiré, maintenez fermement la tête puis verrouillez-la en resserrant le levier d'onglet.
- Assurez-vous systématiquement que le levier d'onglet est bien verrouillé avant de commencer à couper.
- Procédez comme pour une coupe transversale verticale.



AVERTISSEMENT : *Pour couper à l'onglet l'extrémité d'un morceau de bois avec une découpe réduite, disposez le bois de façon à effectuer la découpe sur le côté de la lame créant le plus grand angle avec le guide : ex. : ongles gauche, chute à droite ; ongles droit, chute à gauche.*

COUPE EN BISEAU (FIG. A1, A2 et Q)

Les angles de chanfrein peuvent être réglés de 48° à gauche à 2° à droite, et peuvent être découpés avec le bras d'onglet réglé entre zéro et une position maximale d'onglet de 45°, à droite comme à gauche.

- Dévissez le bouton de verrouillage du guide gauche (29) et repoussez la partie supérieure du guide gauche (3) vers la gauche aussi loin que possible. Desserrez la manette de serrage de chanfrein (11) puis ajustez le chanfrein comme désiré.
- Resserez fermement la manette de serrage de chanfrein (11).
- Procédez comme pour une coupe transversale verticale.

Qualité de coupe

La régularité de la coupe dépend d'un certain nombre de facteurs comme le type de matériau à découper. Lorsque des coupes de qualité supérieure sont requises pour des travaux de moulure ou autres travaux de précision, une lame affûtée (lame carbure 60 dents) et une vitesse plus lente et régulière produiront les résultats escomptés.



AVERTISSEMENT : *S'assurer que le matériau ne glisse pas pendant la coupe, l'arrimer solidement en place. Attendre systématiquement que la lame s'arrête complètement avant de relever le bras de scie. Si de petites fibres de bois sont visibles à l'arrière de la pièce à travailler, appliquer un morceau de ruban adhésif là où la coupe sera effectuée. Scier au travers du ruban puis, une fois terminé, le retirer avec soin.*

Position du corps et des mains

La position correcte du corps et des mains facilitera le travail avec la scie à ongles et assurera précision et sécurité.

- *Ne jamais approcher les mains des zones de coupes.*
- *Ne pas approcher les mains à moins de 150 mm de la lame.*
- *Maintenir la pièce près du plateau et du guide pendant la coupe. Conserver les mains dans la même position jusqu'à ce que l'interrupteur soit relâché et la lame complètement arrêtée.*
- *Faire systématiquement un essai (hors secteur) avant d'effectuer la coupe finale pour vérifier la trajectoire de la lame.*
- *Ne pas entrecroiser les mains.*

- *Maintenir son équilibre et les deux pieds fermement au sol.*
- *Alors que le bras de scie se déplace vers la droite ou la gauche, accompagner le mouvement en se tenant légèrement sur le côté par rapport à la lame.*
- *Regarder au travers des fentes du carter pour suivre une ligne au crayon.*

DÉCOUPE DE CADRES À PHOTOS, BOÎTES-CADRES ET AUTRES PROJETS À QUATRE CÔTÉS (FIG. R1 ET R2)

BANDE DE CHANT, MOULURE ET AUTRE ENCADREMENTS

Entraînez-vous sur des rebuts de bois jusqu'à ce que vous soyez à l'aise avec votre scie. Votre scie est l'outil parfait pour couper des coins comme ceux illustrés en figure R1. Les joints illustrés ont été effectués avec l'un ou l'autre réglage de chanfrein.

- Utilisation des réglages de chanfrein

Le chanfrein pour les deux morceaux de bois est réglé sur 45° pour produire un angle à 90°. Le bras d'onglet est verrouillé en position zéro. Le bois est positionné avec le côté large à plat contre le plateau et son bord étroit contre le guide.

- Utilisation du réglage d'onglet

Une coupe similaire peut être faite pour effectuer des onglets à droite et gauche en appliquant la surface large contre le guide. Les deux croquis (fig. R1 et R2) s'appliquent seulement à des objets à quatre côtés. Alors que le nombre des côtés change, les angles d'onglet et de chanfrein changent aussi. Le tableau ci-dessous présente les angles appropriés aux différentes formes, en assumant que chaque côté soit de la même longueur. Si la forme n'est pas dans le tableau, divisez 180° par le nombre des côtés pour déterminer l'angle d'onglet ou de chanfrein.

nb. de côtés	Angle d'onglet ou de chanfrein
4	45°
5	36°
6	30°
7	25,7°
8	22,5°
9	20°
10	18°

ONGLET COMPOSÉ (FIG. S1 et S2)

Une coupe d'onglet composée est une coupe utilisant à la fois un angle d'onglet (fig. R2) et un angle de biseau (R1). C'est le type de coupe utilisé pour réaliser des cadres ou des boîtes à face inclinée comme illustré en figure S1.



AVERTISSEMENT : *Si l'angle de coupe varie d'une coupe à l'autre, vérifiez que le bouton de serrage de chanfrein et le bouton de verrouillage d'onglet sont bien serrés. Ces derniers doivent être resserrés après tout ajustement d'inclinaison ou d'onglet.*

- Le tableau ci-après vous aidera à choisir le réglage d'onglet et de chanfrein adéquats pour la plupart des coupes d'onglet composées. Pour utiliser ce tableau, sélectionnez l'angle « A » (fig. S2) requis pour votre projet puis situez cet angle sur la courbe correspondante du tableau. À partir de là, la ligne verticale sur le tableau déterminera l'angle de biseau correct et la ligne horizontale déterminera l'angle d'onglet.
- Ajustez alors la scie aux angles prescrits puis effectuez quelques coupes d'essai.
- Faites aussi des essais au niveau de l'assemblage des pièces.
- Exemple : Pour construire une boîte à quatre côtés avec des angles externes de 25° (angle « A ») (fig. S2), utilisez la courbe supérieure droite. Trouvez 25° sur la courbe. Suivez la ligne d'intersection horizontale vers la gauche ou la droite pour déterminer le réglage d'onglet à effectuer sur la scie (23°).

De la même façon, suivez la verticale vers le haut ou le bas pour obtenir le réglage d'angle de biseau sur la scie (40°). Faites systématiquement des essais sur des chutes de bois pour vérifier le réglage de la scie.

Coupe de moulures de base

La découpe de moulures de base est effectuée à un angle de biseau de 45°.

- Effectuez systématiquement un essai hors tension avant d'effectuer toute coupe.

FRANÇAIS

- Toutes les coupes sont effectuées avec l'envers de la moulure à plat contre la scie.

COIN INTERNE

Côté gauche

- La partie supérieure de la moulure doit se trouver contre le guide.
- Conservez le côté gauche de la coupe.

Côté droit

- La partie inférieure de la moulure doit se trouver contre le guide.
- Conservez le côté gauche de la coupe.

COIN EXTERNE

Côté gauche

- La partie inférieure de la moulure doit se trouver contre le guide.
- Conservez le côté droit de la coupe.

Côté droit

- La partie supérieure de la moulure doit se trouver contre le guide.
- Conservez le côté droit de la coupe.

Coupe de doucines

La coupe de doucines est effectuée comme une coupe d'onglet composée. Pour obtenir le plus haut degré de précision, votre scie à été préréglée sur des angles d'onglet de 31,62° et de chanfrein de 33,85°. Ces réglages sont pertinents pour des doucines standards avec des angles de 52° pour la partie supérieure et de 38° pour la partie inférieure.

- Faites un essai sur des rebuts avant d'effectuer les coupes définitives.
- Toutes les coupes sont effectuées avec un chanfrein gauche et l'arrière de la moulure contre la base.

COIN INTERNE

Côté gauche

- Partie supérieure de la moulure contre le guide.
- Onglet droit.
- Conservez le côté gauche de la coupe.

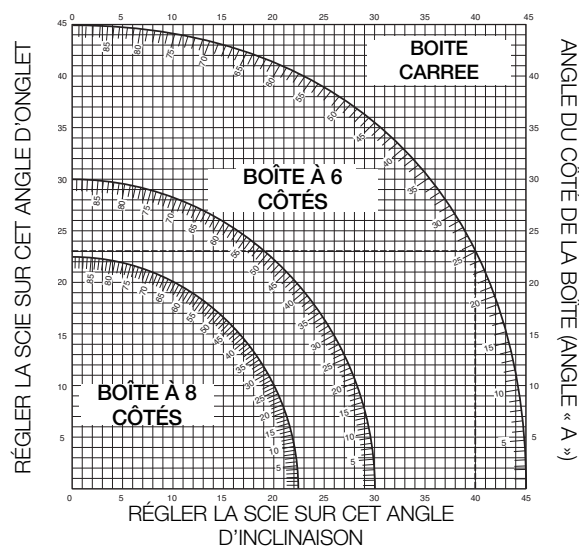

Côté droit

- Partie inférieure de la moulure contre le guide.
- Onglet gauche.
- Conservez le côté gauche de la coupe.

COIN EXTERNE

Côté gauche

- Partie inférieure de la moulure contre le guide.
- Onglet gauche.
- Conservez le côté gauche de la coupe.

Côté droit

- Partie supérieure de la moulure contre le guide.
- Onglet droit.
- Conservez le côté droit de la coupe.

RAINURAGE (FIG. T)

Votre scie est équipée d'une butée de rainurage (12) et d'un bouton de réglage de profondeur de rainurage (15) pour effectuer les rainures.

- Faites pivoter la butée de rainurage (12) vers l'avant de la scie.
- Ajustez le bouton de réglage de profondeur de rainurage (15) pour régler la profondeur de la rainure. Il peut s'avérer nécessaire de desserrer d'abord le contre-écrou (66).
- Placez un morceau de rebut d'environ 5 cm entre le guide et la pièce à travailler pour pouvoir effectuer une rainure droite.

DÉPOUSSIÉRAGE (FIG. A2 et A5)

Cette machine est équipée d'une buse de dépeussierage (24) pour connecter un kit de dépeussierage (36) (en option).



AVERTISSEMENT ! Chaque fois que possible, connectez un aspirateur à poussière conçu conformément aux normes en vigueur en matière d'émissions de poussières.

Raccordez un dispositif de collecte de la poussière en vertu des réglementations en vigueur. La vitesse de l'air des systèmes externes raccordés doit être de 20 m/s \pm 2 m/s. Vitesse mesurée dans le tube de raccordement sur le point de raccordement, avec l'outil raccordé mais ne fonctionnant pas.

COUPE DE PETITES PIÈCES (FIG. J1)

La partie supérieure du côté gauche du guide (3) peut être ajustée pour offrir un support maximum pour découper de petites pièces.

- Réglez la lame en position verticale.
- Desserrez le bouton en plastique (29) d'au moins 3 tours complets.
- Ajustez le guide aussi près que possible de la lame.
- Resserrez solidement le bouton.

SUPPORT POUR PIÈCES LONGUES (FIG. A4)

- Étayez systématiquement les pièces longues.
- Pour des résultats optimaux, utilisez un support télescopique (35) pour prolonger la largeur de plateau de votre scie (en option chez votre concessionnaire). Étayez toute pièce longue à l'aide des éléments appropriés comme des chevalets ou tout autre appareil similaire pour empêcher les extrémités de tomber.

LAME

Pour obtenir les capacités de coupe indiquées, utilisez systématiquement des lames de 216 mm avec un alésage de 30 mm. Veuillez consulter votre concessionnaire pour plus d'informations sur les accessoires appropriés.

TRANSPORT (FIG. A6, B2)

Pour transporter facilement la scie, une courroie de transport peut être rattachée à la base. La courroie de transport (fig. A6) est en option.

- Pour transporter la scie, abaissez la tête et appuyez sur la goupille de blocage en position basse (14).
- Verrouillez la molette de verrouillage de rail avec la tête de scie en position avant, verrouillez le bras d'onglet sur l'angle d'onglet droit, repoussez le guide (3) à fond vers l'intérieur, et verrouillez le levier de chanfrein (11) avec la tête de scie en position verticale pour faire que l'outil soit aussi compact que possible.
- Utilisez systématiquement les indentations de prise (30) illustrées en fig. B2 pour transporter la scie.

MAINTENANCE

Votre outil électrique DEWALT a été conçu pour fonctionner longtemps avec un minimum de maintenance. Le fonctionnement continu et satisfaisant de l'outil dépendra d'un entretien adéquat et d'un nettoyage régulier.



AVERTISSEMENT : afin de réduire le risque de blessure, éteignez et débranchez l'outil de la source d'alimentation avant de monter ou d'enlever les accessoires, avant d'effectuer ou de modifier les réglages, ou bien lors des réparations. Assurez-vous que la gâchette est sur la position Arrêt. Un démarrage involontaire peut entraîner des blessures.



Entretien

Avant l'utilisation, vérifiez soigneusement le carter de lame supérieur, le carter de lame inférieur amovible, ainsi que la buse de dépoussiérage pour déterminer s'ils fonctionnent correctement. Assurez-vous que les copeaux, la poussière ou les particules de la pièce ne puissent pas provoquer le blocage de l'une des fonctions.

Si des fragments de pièce se coincent entre la lame de scie et les carters, débranchez la machine de l'alimentation et suivez les instructions fournies à la section **Montage de la lame de scie**. Retirez les parties coincées et remontez la lame de scie.



AVERTISSEMENT : retirez la saleté et la poussière du logement principal en soufflant de l'air sec dès que vous remarquez une accumulation de saleté à l'intérieur et autour des orifices d'aération. Portez des lunettes de sécurité homologuées et un masque anti-poussière homologué lorsque vous effectuez cette procédure.



AVERTISSEMENT : n'utilisez jamais de solvants ou d'autres produits chimiques corrosifs pour nettoyer les pièces non métalliques de l'outil. Ceux-ci risqueraient d'affaiblir les matériaux utilisés dans ces pièces. Utilisez un chiffon imbibé uniquement d'eau et de détergent doux. Ne laissez jamais un liquide pénétrer dans l'outil et n'immergez jamais les pièces de l'outil dans un liquide.



AVERTISSEMENT : Pour réduire le risque de blessures, nettoyez régulièrement le plateau.



AVERTISSEMENT : Pour réduire le risque de blessures, nettoyez régulièrement le système de collecte de la poussière.

ENTRETIEN ET MAINTENANCE DE L'INSERT (FIG. U)

Nettoyez régulièrement dessous l'insert. Si l'insert est usé, il doit être remplacé.

- Retirez les vis (67) maintenant l'insert (31) en place.
- Retirez l'insert et nettoyez la surface sous l'insert.
- Réinstallez l'insert et les vis.
- Resserrez les vis manuellement.
- Pour ajuster l'insert, procédez comme suit :
- Abaissez la tête jusqu'à ce que la lame entre dans le trait de scie.
- Ajustez les deux parties de l'insert pour qu'elles soient proches des dents de la lame.
- Resserrez les vis.

Respect de l'environnement



Collecte sélective. Ne jetez pas ce produit avec vos ordures ménagères.



Le jour où votre produit DEWALT doit être remplacé ou que vous n'en avez plus besoin, ne le jetez pas avec vos ordures ménagères. Préparez-le pour la collecte sélective.



La collecte sélective des produits et emballages usagés permet de recycler et réutiliser leurs matériaux. La réutilisation de matériaux recyclés aide à protéger l'environnement contre la pollution et à réduire la demande en matière première.

Selon les réglementations locales, un service de collecte sélective pour les produits électriques peut être fourni de porte à porte, dans une déchetterie municipale ou sur le lieu d'achat de votre nouveau produit.

DEWALT dispose d'installations pour la collecte et le recyclage des produits DEWALT en fin de cycle de vie utile. Pour profiter de ce service, veuillez rapporter votre produit à un réparateur autorisé qui le recyclera en notre nom.

Pour connaître l'adresse d'un réparateur autorisé près de chez vous, prenez contact avec votre bureau DEWALT local à l'adresse indiquée dans ce manuel de l'utilisateur. Ou consultez la liste des réparateurs autorisés DEWALT et le panorama détaillé de notre SAV et contacts sur Internet à l'adresse : www.2helpU.com.

GARANTIE

DEWALT est si sûr de la qualité de ses produits qu'il propose à tous les professionnels qui les utilisent, une garantie exceptionnelle. Cette promesse de garantie s'ajoute à vos droits contractuels en tant qu'utilisateur professionnel ou vos droits légaux en tant qu'utilisateur privé, non professionnel, et elle ne peut en aucun cas leur porter préjudices. Cette garantie est valable au sein des territoires des États membres de l'Union Européenne et au sein de la Zone européenne de libre-échange.

• GARANTIE DE SATISFACTION DE 30 JOURS •

Si les performances de votre outil DEWALT ne vous apportaient pas totale satisfaction, retournez simplement, au point de vente, l'outil accompagné de tous ses composants originaux, dans un délai de 30 jours à compter de sa date d'achat pour son échange ou son remboursement intégral. Le produit devra avoir été soumis à une usure normale. Une preuve d'achat sera exigée.

• CONTRAT D'ENTRETIEN GRATUIT D'UN AN •

Si votre outil DEWALT nécessitait maintenance ou réparations dans les 12 mois à compter de sa date d'achat, elles seront prises en charge gratuitement par un réparateur DEWALT agréé. Une preuve d'achat sera exigée. Cela comprend la main-d'œuvre. Les accessoires et les pièces détachées sont exclus, à moins d'un défaut de fabrication sous garantie.

• GARANTIE COMPLÈTE D'UN AN •

Si votre produit DEWALT présentait un vice de matériau ou de fabrication dans les 12 mois à compter de sa date d'achat, nous garantissons le remplacement gratuit de toute pièce défectueuse ou, à notre entière discrétion, le remplacement gratuit de l'appareil, à condition que :

- Le produit ait été utilisé correctement ;
- Le produit ait été soumis à une usure normale ;
- Aucune réparation n'ait été effectuée par du personnel non autorisé ;
- Une preuve d'achat soit fournie ;
- Le produit soit retourné complet, avec l'ensemble de ses composants originaux.

Pour faire une demande de remboursement ou d'échange, veuillez contacter votre revendeur, ou trouver l'adresse d'un centre de réparation agréé DEWALT proche de chez vous dans le catalogue DEWALT, ou contacter votre succursale DEWALT à l'adresse indiquée dans cette notice d'instructions. Une liste des centres de réparation agréés DEWALT, et tout détail complémentaire concernant notre service après-vente, sont à votre disposition sur notre site Internet à : www.2helpU.com.

TRONCATRICE DW712, DW712N

Congratulazioni!

Siete entrati in possesso di un utensile DEWALT. Anni di esperienza, continui miglioramenti ed innovazioni tecnologiche fanno dei prodotti DEWALT uno degli strumenti più affidabili per l'utilizzatore professionale.

Dati Tecnici

		DW712	DW712N
Tensione	V	230	230
Tipo		4	2
Potenza resa	W	1600	1600
Alimentazione di tensione (230V)	A	8	8
Diametro lama	mm	216	216
Foro della lama	mm	30	30
Spessore massimo lama	mm	1,8	1,8
Velocità di rotazione lama	min ⁻¹	3500-4600	5400
Capacità a troncatura a 90° massima	mm	300	300
Capacità taglio con angolo 45° massima	mm	212	212
Profondità di taglio a 90° massima	mm	70	70
Profondità di taglio inclinato con angolo 45° massima	mm	50	50
Angolazione del taglio (elongazione max)			
	sinistra	50°	50°
	destra	60°	60°
Inclinazione del taglio (elongazione max.)			
	sinistra	48°	48°
	destra	2°	2°
Angolo di taglio 0°			
Larghezza lavorabile con altezza max di 70 mm	mm	300	300
Altezza lavorabile con larghezza max di 300 mm	mm	70	70
Angolo di taglio 45° a sinistra			
Larghezza lavorabile con altezza max di 70 mm	mm	212	212
Altezza lavorabile con larghezza max di 212 mm	mm	70	70
Angolo di taglio 45° a destra			
Larghezza lavorabile con altezza max di 70 mm	mm	212	212
Altezza lavorabile con larghezza max di 212 mm	mm	70	70
Inclinazione di taglio 45° a sinistra			
Larghezza lavorabile con altezza max di 50 mm	mm	300	300
Altezza lavorabile con larghezza max di 300 mm	mm	50	50
Taglio con angolo 31.62° e inclinazione 33.85°			
Altezza lavorabile con larghezza max di 254 mm	mm	65	65
Tempo di arresto della lama	s	< 10	< 10
Efficienza della raccolta polvere	mg/m	< 2,0	< 2,0
Peso	kg	21	21
Valori totali relativi alla vibrazione (somma vettoriale triassiale) determinati in base a EN 61029:			
Emissione di vibrazioni in a _h			
a _h =	m/s ²	2,1	2,1
Incertezza K	m/s ²	1,5	1,5

Il livello di emissione di vibrazioni indicato in questo foglio informativo è stato misurato in base al test standard indicato nella normativa EN 61029 e può essere utilizzato per confrontare vari apparati fra di loro. Può essere utilizzato per una valutazione preliminare dell'esposizione.



AVVERTENZA: Il livello di emissioni delle vibrazioni riportato è relativo alle applicazioni principali dell'apparato. Tuttavia, se l'apparato viene utilizzato per applicazioni diverse, con diversi accessori, o non riceve adeguata manutenzione, il valore delle emissioni di vibrazioni può essere differente. Ciò potrebbe aumentare sensibilmente il livello di esposizione durante il periodo di utilizzo complessivo.

Una stima del livello di esposizione alle vibrazioni deve anche considerare i momenti in cui l'apparato è spento o quando è acceso ma non viene utilizzato. Ciò potrebbe ridurre sensibilmente il livello di esposizione durante il periodo di utilizzo complessivo.

È necessario identificare ulteriori misure di sicurezza per proteggere l'operatore dagli effetti delle vibrazioni. Per esempio: eseguire una manutenzione adeguata dell'apparato e degli accessori, evitare il raffreddamento delle mani, organizzare il lavoro.

Fusibili

Europa	230 V per apparati da	10 Ampere, di rete
--------	-----------------------	--------------------

NOTA: Questo dispositivo è progettato per il collegamento ad un sistema di corrente elettrica con impedenza massima del sistema consentita Z_{max} di 0,28 Ω al punto dell'interfaccia (scatola di alimentazione) dell'alimentazione dell'utente.

L'utente deve assicurarsi che questo dispositivo sia collegato solamente ad un sistema di corrente che soddisfi il requisito di cui sopra. Se necessario, l'utente può rivolgersi all'azienda di energia elettrica pubblica per l'impedenza del sistema al punto di interfaccia.

Definizioni: Istruzioni di Sicurezza

Le definizioni sottostanti descrivono il livello di allerta rappresentato da ogni parola di segnalazione. Si invita a leggere attentamente il manuale, prestando attenzione a questi simboli.



PERICOLO: indica una situazione di pericolo imminente che, se non evitata, **provoca lesioni gravi o addirittura mortali.**



AVVERTENZA: indica una situazione potenzialmente pericolosa che, se non evitata, **può causare morte o gravi lesioni.**



ATTENZIONE: indica una situazione potenzialmente pericolosa che, se non evitata, **potrebbe provocare lesioni di gravità lieve o media.**

AVVISO: indica una situazione **non in grado di causare lesioni personali** ma che, se non evitata, **potrebbe provocare danni materiali.**



Evidenzia il rischio di scossa elettrica.



Evidenzia il rischio d'incendio.

Dichiarazione di Conformità CE

DIRETTIVA MACCHINE



DW712, DW712N

DEWALT dichiara che i prodotti qui descritti nei "Dati tecnici" sono conformi alle normative: 2006/42/EC, EN 61092-1, EN 61029-2-9.

Questi prodotti sono anche conformi alle normative 2004/108/EC. Per ulteriori informazioni, contattare DEWALT all'indirizzo seguente o vedere sul retro del manuale.

Il firmatario è responsabile della compilazione del documento tecnico e rende questa dichiarazione per conto di DEWALT.

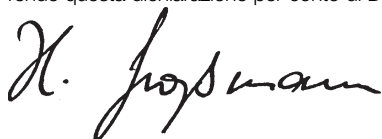

Horst Grossmann
Vice Presidente Progettazione e Sviluppo Prodotti
DEWALT, Richard-Klinger-Strasse 11,
D-65510, Idstein, Germania
29.12.2009

Norme generali di sicurezza



AVVERTENZA! Durante l'utilizzo di utensili elettrici adottare sempre le elementari norme di sicurezza atte a ridurre i rischi di incendio, scosse elettriche e ferimenti, incluso quanto segue.

Prima di adoperare l'utensile, leggere attentamente le istruzioni di cui al presente manuale e conservare queste istruzioni.

CONSERVARE QUESTO MANUALE DI ISTRUZIONI PER SUCCESSIVE CONSULTAZIONI

Regole generali per la sicurezza

1. Tenere pulita l'area di lavoro.

Ambienti e banchi di lavoro in disordine possono essere causa di incidenti.

2. Tener presenti le caratteristiche dell'ambiente di lavoro.

Non lasciare l'utensile sotto la pioggia. Non usare l'utensile in ambienti in ambienti carichi di umidità. Tenere ben illuminata l'area di lavoro (250–300 lux). Non usare l'utensile quando vi sia il rischio di provocare un incendio o una esplosione, per es. in luoghi con atmosfera gassosa e infiammabile.

3. Proteggersi da scariche elettriche.

Evitare il contatto con oggetti dotati di scarico a terra (per esempio tubi, termosifoni, cucine e frigoriferi). Durante impieghi estremi (per es. alto livello di umidità, polvere metallica, ecc.), si può aumentare la sicurezza elettrica collegando in serie un trasformatore d'isolamento o un interruttore di sicurezza per correnti di guasto (FI).

4. Tenere lontane le altre persone dall'area di lavoro.

Non consentire ad altre persone non coinvolte nel lavoro, specialmente bambini, di toccare lo strumento o il cavo di prolunga e tenerle lontane dall'area di lavoro.

5. Custodia dell'elettrodotto dopo l'uso

Quando non vengono usati, riporre gli utensili in luogo sicuro e ben asciutto, fuori dalla portata dei bambini.

6. Non forzare l'utensile.

Lo strumento offre prestazioni migliori e più sicure se viene utilizzato secondo il regime previsto.

7. Usare l'utensile adatto.

Non forzare utensili di potenza limitata impiegandoli per lavori destinati ad utensili di maggiore potenza. Non usare attrezzi per scopi diversi da quelli dichiarati. Per esempio, non montare seghe circolari dentate per tagliare rami o tronchi.

8. Usare il vestiario appropriato.

Evitare l'uso di abiti svolazzanti, catenine, ecc. in quanto potrebbero rimanere impigliati nelle parti mobili dell'utensile. Si raccomanda l'uso di scarpe antiscivolo quando si lavora all'esterno. Raccogliere i capelli se si portano lunghi.

9. Utilizzare l'equipaggiamento di protezione.

Indossare sempre gli occhiali di sicurezza. Indossare una visiera protettiva o una mascherina contro la polvere se le operazioni da svolgere causano la creazione di polvere o di particelle volatili. Se tali particelle possono essere particolarmente calde, indossare anche un grembiule resistente al caldo. Fare sempre uso di sistemi di ottoprotezione. Indossare sempre un elmetto di sicurezza.

10. Connettere l'apparecchiatura aspirapolvere.

Se sono forniti i dispositivi per la connessione delle macchine aspirazione e raccolta della polvere, verificare che vengano collegati e utilizzati correttamente.

11. Non abusare del cavo elettrico.

Non tirare mai il cavo per estrarlo dalla presa. Proteggere il cavo dal calore, dagli oli e dai bordi taglienti. Non trasportare mai lo strumento tenendolo per il cavo.

12. Bloccare il pezzo da lavorare

Ove possibile usare pinze o morse per bloccare il pezzo da lavorare. Ciò aumenta la sicurezza piuttosto che utilizzare la mano e consente di mantenere entrambe le mani libere per operare meglio.

13. Non sbilanciarsi.

Mantenere sempre un buon equilibrio evitando posizioni malsicure.

14. Mantenere gli utensili con cura.

Tenere gli accessori sempre ben affilati e puliti per un migliore e più sicuro utilizzo. Osservare le istruzioni per la lubrificazione e la sostituzione degli accessori. Ispezionare periodicamente gli strumenti e, in caso di danni, richiederne la riparazione da parte di un centro di assistenza autorizzato. Mantenere le impugnature e gli interruttori asciutti, puliti e senza tracce di olio e grassi.

15. Scollegare gli utensili.

Quando non è in uso, prima di effettuare la manutenzione e prima di cambiare pezzi quali lame, punte e parti taglienti, scollegare l'utensile dalla presa di alimentazione.

16. Rimuovere chiavi ed altri utensili.

Prendere l'abitudine di controllare che le chiavi di regolazione e le brugole siano state rimosse dallo strumento prima di mettere in funzione.

17. Evitare accensioni accidentali.

Quando si trasporta lo strumento, non appoggiare il dito sull'interruttore. Accertarsi che lo strumento si trovi in posizione di spegnimento ("off") prima di collegarlo all'alimentazione.

18. Utilizzare cavi di prolunga per esterni.

Prima dell'uso, ispezionare la prolunga e sostituirla se è danneggiata. Quando l'utensile viene impiegato all'esterno, usare unicamente le prolunghie per uso esterno e adeguatamente contrassegnate.

19. Stare sempre attenti.

Prestare attenzione a quanto si sta facendo. Usare il proprio buon senso. Non utilizzare l'utensile quando si è stanchi o sotto l'effetto di farmaci, droghe o alcool.

20. Controllare che non vi siano parti danneggiate.

Prima dell'uso, ispezionare accuratamente l'utensile e il cavo elettrico per determinare che funzionino correttamente ed eseguano la funzione per essi prevista. Controllare se ci sono parti mobili non allineate o parti mobili con gioco, pezzi rotti, che il montaggio sia accurato e se ci sia qualsiasi altra condizione che possa incidere sul funzionamento dell'utensile. Protezioni o altri pezzi danneggiati devono essere riparati o sostituiti adeguatamente da un centro di assistenza autorizzato, salvo diversa indicazione nel presente manuale. Far sostituire gli interruttori difettosi da un centro di assistenza autorizzato. Non utilizzare lo strumento se l'interruttore non consente di accenderlo e spegnerlo. Non tentare mai di effettuare delle riparazioni.



AVVERTENZA! L'uso di accessori o attrezzature diversi o l'impiego del presente utensile per scopi diversi da quelli indicati nel presente manuale d'uso comportano il rischio di infortuni.

21. Fare eseguire le riparazioni da una persona qualificata.

Il presente strumento elettrico è conforme alle normative di sicurezza applicabili. Le riparazioni devono essere effettuate esclusivamente da personale qualificato, utilizzando parti di ricambio originali per evitare possibili pericoli per l'utente.

Norme di sicurezza supplementari per le troncatrici

- La macchina è dotata di un cavo di alimentazione specificamente configurato dal produttore o dall'agente autorizzato alla manutenzione.

- Non utilizzare la troncatrice per tagliare materiali diversi da quelli indicati dal produttore.
- Non utilizzare la macchina senza le protezioni in posizione, se le protezioni non funzionano o se non è stata eseguita la corretta manutenzione delle protezioni.
- Prima di effettuare tagli inclinati, accertarsi che il braccio sia saldamente fissato.
- Mantenere la superficie attorno alla macchina in piano, omogenea e priva di materiali di scarto quali trucioli o schegge.
- Utilizzare lame accuratamente affilate. Rispettare il contrassegno della massima velocità sulla lama.
- Prima di iniziare qualsiasi operazione accertarsi che le manopole di bloccaggio e le impugnature di fissaggio siano ben serrate.
- Non posizionare mai una mano nell'area della lama quando lo strumento è collegato alla fonte di alimentazione.
- Non tentare mai di interrompere rapidamente una macchina in movimento incastrandovi uno strumento o ponendo un altro oggetto contro la lama; tale azione potrebbe causare incidenti gravi.
- Consultare il manuale di istruzioni prima di utilizzare qualsiasi accessorio. L'uso non corretto di un accessorio può causare danni.
- Durante la manipolazione della lama utilizzare un supporto o indossare guanti.
- Prima dell'uso accertarsi che la lama sia montata correttamente.
- Verificare che la lama ruoti nella direzione corretta.
- Non utilizzare lame di diametro maggiore o minore di quello consigliato. Fare riferimento ai dati tecnici per le corrette capacità di taglio. Utilizzare soltanto le lame specificate in questo manuale, conformi alla norma EN 847-1.
- Prendere in considerazione l'applicazione di lame specificamente progettate per ridurre la rumorosità.
- Non utilizzare lame in acciaio rapido.
- Non utilizzare lame di troncatrice spaccate o danneggiate.
- Non utilizzare mole abrasive o di diamante.
- Non utilizzare mai la troncatrice senza la piastra di taglio.
- Sollevare la lama dal taglio nel pezzo in lavorazione prima di rilasciare l'interruttore.
- Non incuneare oggetti contro il ventilatore per bloccare l'albero motore.
- La protezione della lama si solleva automaticamente quando il braccio viene abbassato e si abbassa sopra la lama quando viene premuta la leva (17) di rilascio del blocco della testa.
- Non sollevare manualmente la protezione della lama a meno che la troncatrice non sia spenta. La protezione può essere sollevata manualmente durante l'installazione o la rimozione delle lame oppure per ispezionare la lama.
- Controllare a intervalli regolari che le aperture di ventilazione del motore siano pulite e prive di schegge.
- Sostituire la tavola da taglio ove usurata. Consultare l'elenco delle parti soggette a manutenzione fornito in dotazione.
- Prima di eseguire operazioni di manutenzione o di sostituire la lama, scollegare sempre la macchina dalla fonte di alimentazione.
- Non eseguire operazioni di pulizia o manutenzione se la macchina è ancora accesa e la testa non si trova in posizione di riposo.
- Se possibile, montare sempre la macchina su un banco.
- La sezione anteriore della protezione è dotata di feritoie per consentire la visibilità durante il taglio. Sebbene le feritoie riducano drasticamente la quantità di detriti volanti, sono pur sempre delle aperture sulla protezione e pertanto si consiglia di indossare sempre occhiali di sicurezza prima di guardare attraverso le feritoie.
- Durante il taglio di pezzi di legno, collegare la troncatrice a un dispositivo di raccolta della polvere. Tenere sempre in considerazione i fattori che condizionano l'esposizione alla polvere, quali:
 - il tipo di materiale sul quale si lavora (il compensato produce più polvere del legno);
 - l'affilatura della lama;
 - la regolazione corretta della lama.

— dispositivo di estrazione della polvere con velocità non inferiore a 20 m/s

Accertarsi che l'estrazione locale, le cappe, i deflettori e i camini siano regolati correttamente.

- Tenere in considerazione i seguenti fattori che influiscono sull'esposizione al rumore:
 - utilizzare lame progettate per ridurre le emissioni acustiche;
 - utilizzare solo lame ben affilate;
- la manutenzione della macchina deve essere eseguita a intervalli regolari;
- fornire un'illuminazione generale o locale adeguata;
- accertarsi che l'operatore sia adeguatamente preparato per l'uso, la regolazione e il funzionamento della macchina;
- Assicurarsi che gli eventuali distanziatori e anelli dell'alberino siano adatti allo scopo indicato nel presente manuale.
- Astenersi dal rimuovere trucioli o altre parti del pezzo da lavorare dall'area di taglio mentre la macchina è in funzione e la testa della sega non si trova nella posizione di riposo
- Non tagliare mai i pezzi da lavorare più corti di 30 mm.
- Senza ulteriore supporto, la macchina è progettata per accettare dimensioni massime del pezzo da lavorare di:
 - Altezza 70 mm per larghezza 300 mm per lunghezza 500 mm
 - I pezzi da lavorare più lunghi devono essere supportati da un piano aggiuntivo adatto, es. DE7080. Fissare sempre il pezzo da lavorare in modo sicuro.
- In caso di un incidente o guasto della macchina, spegnere immediatamente la macchina e scollegarla dalla presa di corrente.
- Segnalare il guasto e contrassegnare la macchina in modo adeguato in modo da impedire ad altre persone di utilizzare la macchina difettosa.
- Se la lama della sega è bloccata a causa di una forza di alimentazione anormale durante il taglio, spegnere la macchina e scollegarla dalla presa di corrente. Rimuovere il pezzo da lavorare e assicurarsi che la lama della sega sia libera di muoversi. Accendere la macchina e avviare una nuova operazione di taglio con una forza di alimentazione ridotta.
- Non tagliare mai le leghe leggere, specialmente il magnesio.
- Ove possibile, montare la macchina ad un banco utilizzando bulloni con un diametro di 8 mm e 80 mm di lunghezza.

Rischi residui

I rischi seguenti sono intrinseci all'utilizzo di queste macchine:

- lesioni causate dal toccare le parti rotanti

Malgrado l'applicazione delle principali regole di sicurezza e l'implementazione di dispositivi di sicurezza, alcuni rischi residui non possono essere evitati. Questi sono:

- menomazioni uditive.
- rischio di infortuni causati dalle parti scoperte del disco tagliente in rotazione.
- rischio di lesioni quando si sostituisce la lama.
- rischio di schiacciarsi le dita quando si aprono le protezioni.
- pericoli per la salute causati dal respirare la polvere prodotta quando si sega il legno, specialmente quercia, faggio e MDF.

I seguenti fattori aumentano il rischio di problemi respiratori:

- Nessun dispositivo di estrazione della polvere collegato durante la segatura del legno.
- Estrazione della polvere insufficiente causata da filtri di scarico non puliti.

Scritte sull'apparato

Sull'apparato sono presenti i seguenti pittogrammi:



Leggere il manuale d'istruzioni prima dell'uso.



Utilizzare protezioni acustiche.



Utilizzare protezioni oculari.



Punto di trasporto.



Tenere le mani lontane dalla lama.



Leggere le istruzioni **Esecuzione di un taglio scorrevole.**



Leggere le istruzioni **Sovrapposizione degli arresti taglio inclinato.**

POSIZIONE DEL CODICE DATA (FIG. A2)

Il codice data (32), che comprende anche l'anno di fabbricazione, è stampato sulla superficie dell'alloggiamento.

Esempio:

2009 XX XX

Anno di fabbricazione

Contenuto dell'imballo

La confezione contiene:

- 1 Troncatrice montata
- 1 Chiave della lama
- 1 Lama della sega
- 1 Manuale di istruzioni
- 1 Disegno con viste esplose
 - Verificare eventuali danni all'utensile, ai componenti o agli accessori che possano essere avvenuti durante il trasporto.
 - Concedersi il tempo per leggere interamente e comprendere questo manuale, prima di utilizzare il prodotto.

Descrizione (fig. A1-A5)



AVVERTENZA: non modificare l'apparato o alcuna parte di esso. Si possono causare danni o lesioni personali.

A1

- 1 Pulsante acceso/spento
- 2 Protezione mobile inferiore
- 3 Sezione sinistra della battuta
- 4 Leva per l'angolazione
- 5 Blocco dell'angolazione
- 6 Scala dell'angolazione
- 7 Battuta fissa
- 8 Sezione destra della battuta
- 9 Fine corsa di regolazione della posizione inclinata
- 10 Scala inclinazione
- 11 Leva di fermo inclinazione
- 12 Fermo corsa della scanalatura
- 13 Levetta di fermo del binario
- 14 Perno di fermo della testa in posizione abbassata
- 15 Levetta di regolazione profondità della scanalatura
- 16 Tasto di blocco dell'albero
- 17 Leva sblocco della testa
- 18 Maniglia di azionamento
- 19 Quadro di comando della velocità (DW712)

A2

- 23 Protezione superiore
- 24 Beccuccio di uscita per la polvere
- 25 Binari

26 Chiave della lama

27 Manopola di esclusione dell'arresto inclinazione

28 Fine corsa di regolazione della posizione verticale

29 Levetta di blocco parte superiore della sezione sinistra della battuta

30 Impugnatura

31 Inserto scanalato

32 Codice data

ACCESSORI A RICHIESTA

A4

35 Piedistallo

A5

36 Corredo per aspirazione polvere

A6

37 Cinta per trasporto a spalla

USO PREVISTO

La troncatrice DEWALT DW712 è stata progettata per il taglio professionale di legno, prodotti in legno e plastica. Esegue le operazioni di segatura di taglio trasversale, smussatura e taglio a 45° in modo semplice, accurato e sicuro.

Questa unità è progettata per essere utilizzata con una lama dal diametro nominale di 216 mm e punta in metallo duro

NON utilizzare in condizioni di bagnato o in presenza di liquidi o gas infiammabili.

Queste troncatrici sono utensili elettrici professionali.

NON PERMETTERE ai bambini di avvicinarsi all'apparato. Le persone inesperte devono utilizzare questo apparato solo sotto sorveglianza.



AVVERTENZA! Non utilizzare la macchina per scopi diversi da quelli a cui è destinata.

Sicurezza Elettrica

Il motore elettrico è stato progettato per un valore di tensione unico. Verificare sempre che l'alimentazione corrisponda alla tensione della targhetta.



L'apparato è a doppio isolamento, secondo le norme EN 61029, perciò non occorre il filo di terra.

In caso di sostituzione del cavo elettrico, l'apparato deve essere riparato esclusivamente da un centro di assistenza autorizzato o da un elettricista qualificato.



Per la sostituzione del cavo di alimentazione, utilizzare sempre la spina di tipo prescritto.

Tipo 11 per la classe II (doppio isolamento) - utensili elettrici

Tipo 12 per la classe I (messa a terra) - utensili elettrici



Gli apparecchi portatili, utilizzati in ambiente esterno, devono essere collegati ad un interruttore differenziale.

Utilizzo di un cavo di prolunga

Se è necessaria una prolunga, utilizzare un cavo di prolunga omologato a 3 anime, idoneo alla potenza di ingresso di questo apparato (vedere i dati tecnici).

La dimensione minima del conduttore è 1,5 mm².

Se si utilizza un avvolgitore, estrarre il cavo per l'intera lunghezza.

Installazione

APERTURA DELL'IMBALLO (FIG. B)

- Rimuovere con attenzione la sega dal materiale dell'imballo.
- Allentare la levetta di fermo del binario (13) e spingere la testa della sega indietro per fissarla nella posizione posteriore.
- Premere in basso la maniglia di azionamento (18) ed estrarre il perno di blocco della posizione abbassata (14), come mostrato.
- Allentare delicatamente la pressione verso il basso e consentire alla testa di sollevarsi completamente.

MONTAGGIO A BANCO (FIG. C)

- Sono forniti dei fori (40) in tutti e quattro i piedini per facilitare il montaggio del banco. Due fori di dimensioni diverse sono forniti per adattarsi alle varie dimensioni dei bulloni. Utilizzare uno dei due fori; non è necessario usarli entrambi. Si consigliano bulloni con un diametro di 8 mm e una lunghezza di 80 mm. Montare sempre la sega in modo sicuro per impedire eventuali movimenti. Per migliorare la portabilità, è possibile montare l'utensile su un pezzo da 12,5 mm o legno compensato più spesso che può poi essere fissato al supporto di lavoro o spostato verso altre postazioni di lavoro e rifissato.
- Quando si monta la sega su un pezzo di compensato, assicurarsi che le viti di montaggio non sporgano dalla parte inferiore del legno. Il compensato deve adagiarsi allo stesso livello del supporto da lavoro. Quando si monta la sega su qualsiasi superficie di lavoro, assicurarla esclusivamente su perni di fermo in corrispondenza dei fori per le viti di montaggio. Montare su ogni altro punto diverso interferisce con il corretto funzionamento della sega.
- Per evitare limitazioni e imprecisioni, assicurarsi che la superficie di montaggio non sia deformata o altrimenti irregolare. Se la sega traballa sulla superficie, inserire spessori sottili di materiale sotto uno dei piedi fino a renderla stabile.

Montaggio

AVVERTENZA: per ridurre il rischio di lesioni, spegnere l'unità e staccarla dall'alimentazione prima di installare e rimuovere gli accessori, di regolare o cambiare impostazioni o di fare riparazioni. Assicurarsi che l'interruttore a grilletto sia in posizione OFF. Un avvio accidentale può causare lesioni.

MONTAGGIO DELLA LAMA DELLA SEGA (FIG. E1-E5)

- Non premere mai il pulsante di blocco dell'alberino mentre la lama è sotto tensione o in movimento.
 - Non tagliare le leghe leggere e il metallo ferroso (contenente ferro o acciaio) o i prodotti in muratura o vetrocemento con questa troncatrice.
 - Premere la leva di sgancio del blocco della testina in su (17) per rilasciare il portalama inferiore (2), quindi sollevare il portalama inferiore il più possibile.
1. Tenendo sollevato il paralama inferiore mediante la vite della staffa del paralama (43), premere il pulsante di blocco dell'alberino (16) con una mano e poi, servendosi della chiave della lama appositamente fornita (26), allentare con l'altra mano la vite della lama a filettatura sinistrorsa (45) ruotandola in senso orario.



AVVERTENZA! Per utilizzare il blocco dell'alberino, premere il pulsante come indicato e ruotare l'alberino manualmente finché non si sente l'innesto del blocco.

Continuare a tenere premuto il pulsante di blocco per impedire la rotazione dell'alberino.

2. Rimuovere la vite di bloccaggio della lama (45) e il collare dell'albero esterno (46).
3. Montare la lama della troncatrice (47) sullo spallamento (48) previsto sul collare interno dell'alberino (49), accertandosi che i denti del bordo inferiore della lama siano rivolti verso il lato posteriore della troncatrice (lato opposto operatore).
4. Sostituire il collare dell'albero esterno (46).
5. Serrare attentamente la vite di bloccaggio della lama (45) ruotando in senso anti-orario mentre si tiene inserito il blocco dell'alberino con l'altra mano.



AVVERTENZA! Tenere presente che la lama della sega deve essere sostituita solamente nel modo descritto. Utilizzare solamente lame come quelle specificate nei Dati Tecnici; Cat. N.: si consiglia la DT4320.

Regolazioni

AVVERTENZA: per ridurre il rischio di lesioni, spegnere l'unità e staccarla dall'alimentazione prima di installare e rimuovere gli accessori, di regolare o cambiare impostazioni o di fare riparazioni. Assicurarsi che l'interruttore a grilletto sia in posizione OFF. Un avvio accidentale può causare lesioni.

La troncatrice è stata regolata accuratamente in fabbrica. Se è necessaria una regolazione a causa della spedizione, della manipolazione o di ogni altra ragione, seguire i passi descritti di seguito per regolare la sega. Una volta eseguite, le regolazioni dovrebbero mantenersi precise.

VERIFICA E REGOLAZIONE DELLA LAMA RISPETTO ALLA BATTUTA (FIG. F1-F4)

- Rilasciare la leva per l'angolazione (4) e premere il blocco dell'angolazione (5) per rilasciare il braccio girevole (50).
- Ruotare il braccio girevole fino a quando il perno si colloca nella posizione angolata a 0°. Non stringere la leva.
- Abbassare la testa della sega fino a quando la lama penetra nella scanalatura (51).
- Mettere una squadra (52) contro la sezione sinistra della battuta (3) e la lama (47) (fig. F3).



AVVERTENZA: Non toccare le punte dei denti della lama con la squadra.

- Se è necessaria una regolazione, procedere come segue:
- allentare le viti (53) e muovere il gruppo scala-braccio girevole a sinistra o a destra finché la lama è a 90° rispetto alla battuta, come misurato con la squadra.
- Stringere di nuovo le viti (53). Non far caso alla lettura dell'indice dell'angolazione in questa fase.

REGOLAZIONE DELL'INDICE DELL'ANGOLAZIONE (FIG. F1, F2 E G)

- Rilasciare la leva per l'angolazione (4) e premere il blocco dell'angolazione (5) per rilasciare il braccio girevole (50).
- Muovere il braccio girevole per porre l'indice di angolazione (54) sulla posizione zero, come mostrato in fig. G.
- Con la leva per l'angolazione allentata, far scattare il blocco dell'angolazione nella sua sede mentre si ruota il braccio girevole oltre lo zero.
- Osservare l'indice (54) e la scala dell'angolazione (6). Se l'indice non punta esattamente lo zero, allentare la vite (55), muovere l'indice fino a leggere 0° e stringere la vite.

REGOLAZIONE DEL FERMO DELL'ANGOLAZIONE/ASTA DEL DENTE DI ARRESTO (FIG. H)

Se il basamento della sega può essere mosso mentre la leva per l'angolazione (4) è bloccata, si deve regolare il fermo dell'angolazione/asta del dente di arresto (56).

- Sbloccare la leva per l'angolazione (4).
- Serrare forte il fermo dell'angolazione/asta del dente di arresto (56) utilizzando un giravite (57). Poi allentare l'asta di un quarto di giro.
- Verificare che il ripiano non si muova quando la leva (4) viene bloccata su un angolo a caso (non prerregolato).

VERIFICA E REGOLAZIONE DELLA LAMA RISPETTO AL RIPIANO (FIG. I1-I4)

- Allentare la leva di fermo inclinazione (11).
- Spingere la testa della sega a destra per assicurarsi che sia completamente verticale e stringere la leva di fermo inclinazione.
- Abbassare la testa fino a quando la lama penetra nella scanalatura (51).
- Appoggiare una squadra (52) sul ripiano e affiancarla alla lama (47) (fig. I2).



AVVERTENZA: Non toccare le punte dei denti della lama con la squadra.

- Se è necessaria una regolazione, procedere come segue:
- Allentare la leva di fermo inclinazione (11) e girare la vite di fine corsa di regolazione della posizione verticale (28) in dentro o in fuori fino a quando la lama si trova a 90° rispetto al ripiano, come misurato con la squadra.
- Se l'indice di inclinazione (58) non punta sullo zero della scala inclinazione (10), allentare la vite (59) che assicura l'indice e muoverlo secondo necessità.

REGOLAZIONE DELLA BATTUTA (FIG. J1, J2)

La parte superiore della sezione sinistra della battuta può essere traslata verso sinistra per lasciare spazio e consentire alla sega di inclinarsi fino a 48° a sinistra. Regolazione della battuta (3):

- Allentare la levetta di plastica (29) e far scorrere la battuta verso sinistra.

- Eseguire una prova a vuoto con la sega spenta e verificare lo spazio libero per il movimento. Regolare la battuta per essere il più possibile vicino alla lama e offrire il massimo sostegno al pezzo, senza interferire con il movimento in su e in giù del braccio.
- Stringere saldamente la levetta.



AVVERTENZA: Il solco della guida (60) può essere ostruito dalla segatura. Utilizzare un bastoncino o dell'aria compressa a bassa pressione per pulire il solco.

La parte mobile della sezione destra della battuta può essere regolata per offrire massimo sostegno al pezzo vicino alla lama, e allo stesso tempo permette alla sega di inclinarsi fino a 45° a sinistra. La distanza di scorrimento è limitata dai fine corsa in entrambe le direzioni.

Per regolare la battuta (8):

- Allentare il galletto (76) per rilasciare la battuta (8).
- Far scorrere la battuta verso sinistra.
- Eseguire una prova a vuoto con la sega spenta e verificare lo spazio libero. Regolare la battuta per essere il più possibile vicino alla lama e offrire il massimo sostegno al pezzo, senza interferire con il movimento in su e giù del braccio.
- Stringere il galletto (76) per assicurare la battuta al suo posto.

ESCLUSIONE DEI FERMI CORSA DELL'INCLINAZIONE (FIG. K)

I fermi corsa dell'inclinazione facilitano il posizionamento della lama della sega nella posizione verticale e nella posizione inclinata a 45°. Con l'esclusione dei fermi corsa dell'inclinazione, gli angoli di inclinazione possono arrivare da 2° a destra a 48° a sinistra.

- Per escludere i fermi corsa dell'inclinazione, per prima cosa rilasciare la testa della sega e spingerla leggermente a sinistra, poi estrarre il perno di esclusione (27) e girarlo nella posizione di esclusione (62). Il pulsante di esclusione scatta automaticamente al suo posto.
- Impostare l'angolo di inclinazione richiesto e fissare la testa in questa posizione.
- Per interrompere l'esclusione, girare la manopola di esclusione (27) indietro nella posizione di fermo corsa dell'inclinazione (61).

VERIFICA E REGOLAZIONE DELL'ANGOLO DI INCLINAZIONE (FIG. A1, A2 & I5)

- Assicurarsi che la manopola di esclusione (27) sia disposta sulla posizione di fermo corsa dell'inclinazione.
- Allentare la levetta che stringe la sezione sinistra della battuta (29) e far scorrere la parte superiore della sezione sinistra della battuta a sinistra, fino al limite.
- Allentare la leva di fermo inclinazione (11) e muovere la testa della sega a sinistra. Questa è la posizione inclinata a 45°.
- Se è necessaria una regolazione, procedere come segue:
- Girare la vite di arresto (9) in dentro o in fuori secondo necessità fino a che l'indice (58) punta su 45°.

REGOLAZIONE DELLA GUIDA A BINARIO (FIG. L)

- Verificare periodicamente che i binari siano sgombri.
- Per diminuire lo spazio libero, ruotare gradualmente la vite di regolazione (64) in senso orario mentre si fa scorrere la testa della sega avanti e indietro.

USO

Istruzioni per l'uso



AVVERTENZA: osservare sempre le istruzioni per la sicurezza e le normative vigenti.



AVVERTENZA: per ridurre il rischio di gravi lesioni personali, spegnere l'apparato e scollegarlo dall'alimentazione prima di eseguire qualsiasi regolazione o rimozione/installazione di dotazioni o accessori.

Si pregano gli utenti del Regno Unito di osservare le "woodworking machines regulations 1974" e successivi emendamenti.

Assicurarsi che la macchina sia posizionata in modo da soddisfare le condizioni ergonomiche di altezza e stabilità del tavolo. Il luogo di installazione della macchina deve essere selezionato in modo che l'operatore abbia una buona visuale e abbastanza spazio libero attorno alla macchina da consentire la movimentazione del pezzo da lavorare senza limitazioni.

Per ridurre gli effetti delle vibrazioni, assicurarsi che la temperatura ambiente non sia troppo fredda, che la macchina e gli accessori siano mantenuti in modo adeguato e che le dimensioni del pezzo da lavorare siano adatte a questa macchina.

Prima di cominciare

- Montare la lama appropriata per la sega. Non utilizzare lame eccessivamente consumate. La massima velocità di rotazione dell'apparato non deve superare quella della lama della sega.
- Non cercare di tagliare pezzi eccessivamente piccoli.
- Far tagliare la lama liberamente. Non forzare.
- Far raggiungere la massima velocità al motore prima di tagliare.
- Assicurarsi che le manopole di blocco e le leve dei morsetti siano strette.
- Bloccare il pezzo da segare.
- Benché la sega possa tagliare legno e molti materiali non ferrosi, queste istruzioni di funzionamento si riferiscono solo al taglio di legno. Le stesse indicazioni si applicano agli altri materiali. Non tagliare materiali ferrosi (ferro e acciaio), fibrocemento o muratura con la sega!
- Assicurarsi di utilizzare l'insero scanalato. Non azionare la macchina se l'insero scanalato è più largo di 10 mm.

Accensione e spegnimento (fig. M)

Il pulsante a grilletto è dotato di un foro (65) in cui inserire un lucchetto per chiudere l'apparato.

- Per accendere l'apparato, premere il pulsante on/off (1).
- Per arrestare l'apparato, rilasciare il pulsante.

Regolazione della velocità variabile (fig. M)

DW712

Il quadrante di comando velocità (19) può essere utilizzato per regolare in anticipo la gamma di velocità necessaria.

- Girare il pulsante del quadrante (19) sulla gamma desiderata, che è indicata con un numero.
- Utilizzare velocità alte per tagliare materiali teneri come il legno. Utilizzare velocità base per tagliare i metalli.

Tagli di base

TAGLIO A TRONCARE VERTICALE DRITTO (FIG. A1, A2 & N)

- Rilasciare la leva per l'angolazione (4) e premere il blocco dell'angolazione (5).
- Inserire il blocco dell'angolazione nella posizione 0° e stringere la leva per l'angolazione.
- Appoggiare il legno da tagliare contro la battuta (3 e 7).
- Impugnare la maniglia della macchina (18) e premere la leva di sblocco della posizione superiore delle testa (17) per rilasciare la testa. Premere il grilletto (1) per avviare il motore.
- Premere la testa per consentire alla lama di tagliare attraverso il legname ed entrare nell'insero scanalato di plastica (31).
- Dopo aver completato il taglio, rilasciare il pulsante e aspettare che la lama della sega arrivi ad arrestarsi completamente prima di far tornare la testa alla sua posizione superiore di riposo.

ESECUZIONE DI UN TAGLIO A SCORRIMENTO (FIG. O)

Il binario della guida consente di tagliare pezzi più grandi da 50 x 100 mm fino a 500 x 1000 mm utilizzando un movimento a scorrimento in fuori, in basso e all'indietro

- Allentare la levetta di fermo del binario (13).
- Tirare la testa della sega verso di sé e accendere l'apparato.
- Affondare la lama della sega nel pezzo e premere la testa all'indietro per completare il taglio.
- Precedere come descritto precedentemente.



AVVERTENZA:

- Non eseguire tagli a scorrimento su pezzi più piccoli di 50 x 100 mm.
- Ricordare di bloccare la testa della sega nella posizione posteriore quando sono terminati i tagli a scorrimento.

TAGLIO A TRONCARE VERTICALE ANGOLATO (FIG. A1, A2 E P)

- Rilasciare la leva per l'angolazione (4) e premere il blocco dell'angolazione (5). Muovere il braccio a sinistra o a destra per portarlo sull'angolo richiesto.
- Il blocco dell'angolazione si posiziona automaticamente a 10°, 15°, 22,5°, 31,62° e 45° sia a sinistra che a destra, e a 50° a sinistra e a 60° a destra. Se è richiesto un diverso angolo intermedio, tenere saldamente la testa e bloccare stringendo la leva per l'angolazione.
- Assicurarsi sempre che la leva per l'angolazione sia serrata strettamente prima di eseguire il taglio.
- Procedere come per un taglio a troncatura verticale dritto.



AVVERTENZA: Quando si taglia in diagonale l'estremità di un pezzo di legno con un piccolo fuori taglio, posizionare il legno in modo che il fuori taglio sia dalla parte della lama con l'angolo più grande rivolto verso la battuta; cioè angolazione a sinistra, fuori taglio a destra – angolazione a destra, fuori taglio a sinistra.

TAGLI INCLINATI (FIG. A1, A2 E Q)

Gli angoli di inclinazione possono essere disposti da 48° a sinistra fino a 2° a destra e si possono eseguire tagli con il braccio girevole posto tra zero e una posizione di angolazione massima 45° a destra o a sinistra.

- Allentare la levetta che stringe la sezione sinistra della battuta (29) e far scorrere la parte superiore della sezione sinistra della battuta (3) a sinistra, fino al limite. Allentare la leva di fermo inclinazione (11) e regolare l'inclinazione come desiderato.
- Stringere fortemente la leva di fermo inclinazione (11).
- Procedere come per un taglio a troncatura verticale dritto.

Qualità del taglio

La uniformità di qualsiasi taglio dipende da numerose variabili, per esempio dal tipo di materiale da tagliare. Quando sono richiesti tagli estremamente lisci, per sagomature o altri lavori di precisione, una lama affilata (60 denti al carburo) ed una velocità di taglio ancora più lenta producono i risultati desiderati.



AVVERTENZA: Assicurarsi che il materiale non scivoli durante il taglio; fissarlo saldamente in posizione. Fare arrestare sempre completamente la lama prima di sollevare il braccio. Se piccole fibre di legno sporgono fuori sul retro del pezzo da tagliare, incollare una striscia di nastro adesivo sul legno, nella zona di taglio. Segare attraverso il nastro adesivo e rimuoverlo delicatamente dopo che si è finito.

Posizione del corpo e delle mani

Una posizione appropriata del corpo e delle mani mentre si aziona la sega rende le operazioni di taglio più semplici, più precise e più sicure.

- Non porre mai le mani vicino all'area di taglio.
- Porre le mani a non meno di 150 mm dalla lama.
- Tenere il pezzo saldamente contro il ripiano e la battuta durante il taglio. Tenere le mani in posizione fino a quando il pulsante è stato rilasciato e la lama si sia arrestata completamente.
- Eseguire sempre delle prove a vuoto (senza corrente) prima di terminare i tagli, in modo da verificare il percorso della lama.
- Non incrociare le mani.
- Poggiare entrambi i piedi stabilmente al suolo e mantenere l'equilibrio.
- Quando si muove il braccio della sega a sinistra e a destra, seguirlo e mantenersi leggermente a fianco della lama della sega.
- Guardare attraverso le feritoie della protezione quando si segue una traccia di matita.

TAGLIO DI CORNICI, SCATOLE A LATI OBLIQUI E ALTRE LAVORAZIONI A QUATTRO LATI (FIG. R1 & R2)**RITAGLIO DI MODANATURE E ALTRE SAGOME**

Esercitarsi su qualche lavorazione semplice utilizzando legno di scarto fino a quando non si entra "in confidenza" con la sega. Questa sega è l'apparato ideale per il taglio angolato di spigoli come quello mostrato in fig. R1. Il giunto mostrato è stato realizzato utilizzando una delle regolazioni di inclinazione.

- Utilizzando la regolazione di inclinazione

L'inclinazione per le due tavole è regolata su 45° per ciascuna, per produrre un angolo di 90°. Il braccio girevole è bloccato sulla posizione zero. Il legno viene posizionato con il lato largo piatto contro il ripiano e il bordo stretto contro la battuta.

- Utilizzando la regolazione di angolazione

Lo stesso taglio può essere realizzato con l'angolazione a destra e a sinistra con la superficie larga contro la battuta. I due disegni (fig. R1 e R2) sono validi solo per oggetti con quattro lati. Quando il numero dei lati cambia, allo stesso modo cambiano gli angoli di angolazione e di inclinazione. Lo schema seguente fornisce gli angoli appropriati per numerose forme, assumendo che tutti i lati siano di uguale lunghezza. Per altre forme non mostrate sullo schema, dividere 180° per il numero dei lati per determinare l'angolo di angolazione o di inclinazione.

Num. di lati	Angolo di angolazione o inclinazione
4	45°
5	36°
6	30°
7	25,7°
8	22,5°
9	20°
10	18°

TAGLIO IN DIAGONALE COMPOSTO (FIG. S1 E S2)

Un taglio in diagonale composto è un taglio realizzato con un angolo di angolazione (fig. R2) e un angolo di inclinazione (fig. R1) allo stesso tempo. Questo è il tipo di taglio utilizzato per realizzare strutture o scatole con i lati inclinati come quella mostrata in fig. S1.



AVVERTENZA: Se l'angolo di taglio varia da taglio a taglio, verificare che la leva di fermo inclinazione e la manopola di fermo angolazione siano strette saldamente. Queste manopole devono essere strette dopo ogni modifica in inclinazione o in angolazione.

- Il grafico seguente aiuta nella scelta della regolazione dell'inclinazione e dell'angolazione corretta per i comuni tagli in diagonale composti. Per utilizzare il grafico, scegliere l'angolo desiderato "A" (fig. S2) della propria lavorazione e individuare tale angolo sull'arco appropriato del grafico. Da quel punto, scendere in linea retta sul grafico fino ad incontrare l'angolo di inclinazione corretto, e spostarsi lateralmente per trovare l'angolo di angolazione corretto.
- Impostare la sega con gli angoli prescritti ed eseguire qualche taglio di prova.
- Esercitarsi a montare i pezzi.
- Esempio: per realizzare una scatola a 4 lati con angoli esterni da 25° (angolo "A", fig. S2), utilizzare l'arco superiore destro. Individuare 25° sulla scala dell'arco. Seguire la linea di intersezione orizzontale con ciascuno dei lati per ricavare l'angolo di angolazione da impostare sulla sega (23°).

Allo stesso modo, seguire la linea di intersezione verticale fino alla sommità o alla base per ricavare l'angolo di inclinazione da impostare sulla sega (40°). Provare sempre i tagli con alcuni pezzi di legno di scarto, per verificare le impostazioni della sega.

Taglio di zoccoli battiscopa

Il taglio di uno zoccolo battiscopa è eseguito con angolo inclinato di 45°.

- Eseguire sempre una prova a vuoto senza corrente prima di fare qualsiasi taglio.
- Tutti i tagli sono eseguiti con il retro dello zoccolo appoggiato di piatto sulla sega.

ANGOLO RIVOLTO ALL'INTERNO**Lato sinistro**

- Posizionare lo zoccolo con il bordo superiore contro la battuta.
- Utilizzare il lato sinistro del taglio.

Lato destro

- Posizionare lo zoccolo con il bordo inferiore contro la battuta.
- Utilizzare il lato sinistro del taglio.

ANGOLO RIVOLTO ALL'ESTERNO**Lato sinistro**

- Posizionare lo zoccolo con il bordo inferiore contro la battuta.
- Utilizzare il lato destro del taglio.

Lato destro

- Posizionare lo zoccolo con il bordo superiore contro la battuta.
- Utilizzare il lato destro del taglio.

Taglio delle cornici per soffitto

Il taglio delle cornici per soffitto si esegue con un taglio diagonale composto. Per ottenere la massima precisione, la sega ha le posizioni degli angoli preregolati a 31,62° di angolazione e 33,85° di inclinazione. Queste impostazioni sono per cornici per soffitto standard, con angoli del bordo superiore di 52° e angoli di 38° per il bordo inferiore.

- Eseguire prove di taglio utilizzando materiali di scarto prima di fare i tagli finali.
- Tutti i tagli sono eseguiti con una inclinazione a sinistra e con il retro della cornice contro il basamento.

ANGOLO RIVOLTO ALL'INTERNO**Lato sinistro**

- Bordo superiore della cornice contro la battuta.
- Angolazione a destra.
- Utilizzare il lato sinistro del taglio.

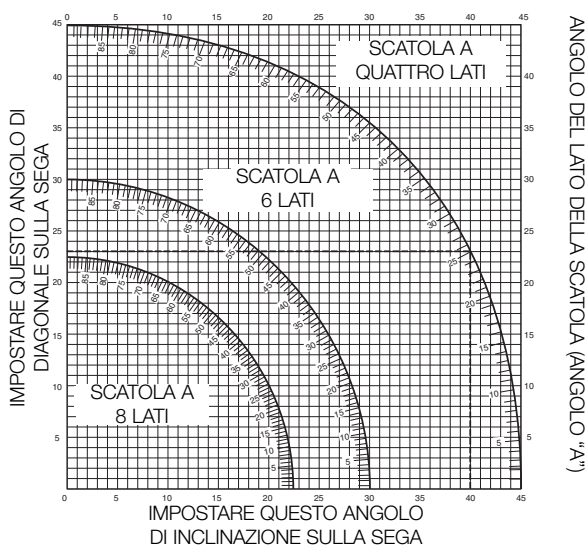
**Lato destro**

- Bordo inferiore della cornice contro la battuta.
- Angolazione a sinistra.
- Utilizzare il lato sinistro del taglio.

ANGOLO RIVOLTO ALL'ESTERNO**Lato sinistro**

- Bordo inferiore della cornice contro la battuta.
- Angolazione a sinistra.
- Utilizzare il lato sinistro del taglio.

Lato destro

- Bordo superiore della cornice contro la battuta.
- Angolazione a destra.
- Utilizzare il lato destro del taglio.

INTAGLI (FIG. T)

La sega è dotata di un arresto della profondità di intaglio (12) e una levetta di regolazione profondità della scanalatura (15) per consentire l'esecuzione di intagli.

- Ribaltare l'arresto della profondità di intaglio (12) verso la parte anteriore della sega.
- Regolare la levetta di regolazione profondità della scanalatura (15) per impostare la profondità dell'intaglio. Potrebbe essere necessario allentare prima il controdado (66).
- Inserire un pezzo di materiale di scarto di circa 5 cm tra la battuta e il pezzo per poter eseguire un intaglio dritto.

ESTRAZIONE DELLA POLVERE (FIG. A2 E A5)

Questa macchina è dotata di un presa per l'estrazione della polvere (24) da collegare al kit di estrazione polvere (36) (fornibile a richiesta).



AVVERTENZA! Ove possibile, collegare un dispositivo di estrazione della polvere progettato in conformità alle normative riguardanti l'emissione di polvere.

Collegare un dispositivo per la raccolta della polvere progettato in conformità con i regolamenti vigenti in materia. La velocità dell'aria dei sistemi a collegamento esterno deve essere di 20 m/s \pm 2 m/s. La velocità deve essere misurata nel tubo di collegamento in corrispondenza del collegamento, con lo strumento collegato ma non in funzione.

TAGLIO DI PEZZI PICCOLI (FIG. J1)

La parte superiore della sezione sinistra della battuta (3) può essere regolata per fornire il massimo sostegno durante il taglio di pezzi piccoli.

- Porre la lama della sega in posizione verticale.
- Allentare la levetta di plastica (29) almeno di 3 giri completi.
- Regolare la battuta più vicina possibile alla lama.
- Stringere saldamente la levetta.

SOSTEGNO PER PEZZI LUNGI (FIG. A4)

- Utilizzare sempre un sostegno per i pezzi da segare lunghi.
- Per ottenere i risultati migliori, utilizzare il sostegno professionale (35) per estendere la larghezza del ripiano della sega (fornibile dal rivenditore come accessorio). Sostenere i pezzi lunghi utilizzando qualsiasi mezzo adatto, come cavalletti da sega o dispositivi simili per trattenerne le estremità dalla caduta.

LAME DELLA SEGA

Per ottenere le prestazioni di taglio nominali, utilizzare sempre lame da sega di 216 mm con fori per albero da 30 cm. Consultare il proprio concessionario per ulteriori informazioni sugli accessori più adatti.

TRASPORTO (FIG. A6, B2)

Per trasportare facilmente l'apparato, una cinghia da trasporto a spalla può essere attaccata al basamento. La cinghia da trasporto a spalla (vedere fig. A6) è fornibile come accessorio.

- Per trasportare la sega, abbassare la testa e premere il perno di blocco della posizione abbassata (14).
- Bloccare la levetta di fermo del binario con la testa della sega in posizione frontale, bloccare il braccio girevole sull'angolo di destra, far scorrere la battuta (3) completamente verso l'interno e bloccare la leva dell'inclinazione (11) con la testa della sega in posizione verticale per rendere l'apparato il più compatto possibile.
- Utilizzare sempre le impugnature (30) mostrate in fig. B2 per trasportare la sega.

MANUTENZIONE

L'apparato DEWALT è stato progettato per lavorare a lungo con una minima manutenzione. Prestazioni sempre soddisfacenti dipendono da una cura appropriata e da una pulizia regolare.



AVVERTENZA: per ridurre il rischio di infortuni, spegnere lo strumento e disconnettere la spina dalla presa di corrente prima di installare e rimuovere qualunque accessorio, prima di regolare le impostazioni o durante le riparazioni. Assicurarsi che l'interruttore sia in posizione OFF. Un avvio accidentale può causare infortuni.

**Pulizia**

Prima dell'uso, esaminare attentamente il portalama superiore, il portalama mobile inferiore e il tubo di estrazione della polvere, per verificarne il corretto funzionamento. Assicurarsi che i trucioli, la polvere o le particelle del pezzo da lavorare non provochino il blocco di una delle funzioni.

Nel caso in cui dei frammenti del pezzo da lavorare rimangano incastrati tra la lama della sega e i portalama, scollegare la macchina dalla corrente elettrica e seguire le istruzioni fornite nella sezione **Montaggio della lama della sega**. Rimuovere le parti incastrate e riassemble la lama della sega.



AVVERTENZA: soffiare via lo sporco e la polvere dall'alloggiamento principale con aria secca non appena si nota l'accumulo di sporco sia all'interno che intorno alle

prese d'aria. Indossare occhiali di protezione a norma e una maschera di protezione a norma quando si effettua questa procedura.



AVVERTENZA: non utilizzare mai solventi o altre sostanze chimiche aggressive per pulire le parti non metalliche dello strumento. Queste sostanze potrebbero indebolire i materiali utilizzati per costruire tali parti. Utilizzare un panno inumidito solo con acqua e con un sapone delicato. Non lasciare mai che un liquido penetri all'interno dell'utensile e non immergere mai alcuna parte dell'utensile in un liquido.



AVVERTENZA: per ridurre il rischio di lesioni, pulire la superficie della tavola a intervalli regolari.



AVVERTENZA: per ridurre il rischio di lesioni, pulire il sistema di raccolta della polvere a intervalli regolari.

PULIZIA E MANUTENZIONE DELL'INSERTO SCANALATO (FIG. U)

Pulire regolarmente l'area sotto l'inserto scanalato. Se è consumato deve essere sostituito.

- Rimuovere le viti (67) che trattengono l'inserto scanalato (31).
- Rimuovere l'inserto scanalato e pulire l'area sottostante.
- Montare di nuovo le parti dell'inserto scanalato e le viti.
- Stringere le viti manualmente.

Per regolare l'inserto scanalato, procedere come segue:

- Abbassare la testa fino a quando la lama penetra appena nella scanalatura.
- Regolare ciascuna parte dell'inserto scanalato per adattarsi il più possibile ai denti della lama.
- Stringere le viti.

Protezione dell'ambiente



Raccolta differenziata. Questo prodotto non deve essere smaltito con i normali rifiuti domestici.

Se il prodotto DEWALT deve essere sostituito o non è più utilizzato, non effettuare lo smaltimento con i rifiuti domestici. Consegnare il prodotto per la raccolta differenziata.



La raccolta differenziata di prodotti usati e imballaggi permette il riciclo e il riutilizzo dei materiali. Il riutilizzo di materiali riciclati aiuta a impedire l'inquinamento ambientale e riduce la richiesta di materiali grezzi.

Secondo le normative locali, la raccolta differenziata di prodotti elettrici può avvenire a domicilio, presso le sedi di raccolta comunali oppure presso il rivenditore all'acquisto di un nuovo prodotto.

DEWALT offre un servizio di ritiro e riciclaggio dei suoi prodotti alla fine della loro vita utile. Per usufruire di questo servizio, restituire il prodotto a un tecnico autorizzato per le riparazioni, che lo raccoglie per conto del cliente.

È possibile individuare il tecnico per le riparazioni autorizzato più vicino rivolgendosi all'ufficio DEWALT di zona all'indirizzo indicato nel presente manuale. In alternativa, un elenco dei tecnici per le riparazioni autorizzati DEWALT, con i dettagli completi del servizio post-vendita e i contatti, è disponibile su Internet all'indirizzo **www.2helpU.com**.

GARANZIA

DEWALT realizza prodotti di qualità e offre una garanzia eccezionale per i professionisti che utilizzano i suoi apparati. Questa dichiarazione di garanzia è aggiuntiva e non pregiudica in alcun modo la copertura assicurativa dell'utilizzatore professionista o quella della previdenza sociale per l'utente privato non professionista. La garanzia è valida sui territori degli stati membri dell'Unione Europea o dell'EFTA (Associazione europea di libero scambio).

• 30 GIORNI SENZA RISCHI SODDISFAZIONE GARANTITA •

Se non è completamente soddisfatto delle prestazioni del suo utensile DEWALT, può semplicemente restituirlo entro 30 giorni, completo come era al momento dell'acquisto, per ottenere il rimborso totale o la sostituzione del prodotto. Il prodotto deve aver subito un'usura normale in rapporto al numero di giorni in cui è stato utilizzato va restituito accompagnato dallo scontrino originale di acquisto.

• UN ANNO DI ASSISTENZA GRATUITA •

Se ha bisogno di manutenzione o di assistenza tecnica per il suo utensile DEWALT, nei 12 mesi successivi all'acquisto, le saranno fornite gratuitamente da un riparatore autorizzato DEWALT. Deve presentare uno scontrino che provi l'acquisto. Sono compresi i costi di manodopera, mentre sono esclusi quelli per gli accessori e i ricambi, a meno che non si tratti di pezzi difettosi coperti dalla garanzia.

• UN ANNO DI GARANZIA COMPLETA •

Se entro 12 mesi dalla data di acquisto il suo prodotto DEWALT si rivelasse difettoso a causa di imperfezioni nei materiali o nella costruzione, le garantiamo la sostituzione gratuita di tutte le parti difettose oppure, a nostra discrezione, la sostituzione gratuita dell'intero apparato a condizione che:

- il prodotto non sia stato utilizzato in modo improprio;
- il prodotto abbia subito una normale usura;
- non siano avvenuti tentativi di riparazione da parte di persone non autorizzate a farli;
- sia presentato uno scontrino che provi l'acquisto del prodotto.
- il prodotto va restituito come era al momento dell'acquisto con tutti i componenti originali.

Se si desidera presentare un reclamo, si prega di contattare il venditore o individuare il riparatore autorizzato più vicino rivolgendosi all'ufficio DEWALT di zona all'indirizzo indicato nel presente manuale. È possibile consultare un elenco dei riparatori autorizzati DEWALT e tutti i dettagli relativi alla nostra assistenza post-vendita, nel sito Internet: **www.2helpU.com**.

VERSTEKZAAGMACHINE DW712, DW712N

Gefeliciteerd!

U heeft gekozen voor een machine van DEWALT. Door jarenlange ervaring, voortdurende productontwikkeling en innovatie is DEWALT één van de betrouwbaarste partners voor professionele gebruikers van aangedreven gereedschap.

Technische gegevens

		DW712	DW712N
Spanning	V	230	230
Type		4	2
Afgegeven vermogen	W	1600	1600
Ingangsstroom (230V)	A	8	8
Zaagbladdiameter	mm	216	216
Asgat	mm	30	30
Max. zaagbladdikte	mm	1,8	1,8
Snelheid zaagblad	min ⁻¹	3500-4600	5400
Max. zaagbreedte bij 90°	mm	300	300
Max. verstek bij 45°	mm	212	212
Max. zaagdiepte bij 90°	mm	70	70
Max. diepte bij afschuining 45°	mm	50	50
Verstekzagen (max. hoek)	links	50°	50°
	rechts	60°	60°
Afschuining (max. hoek)	links	48°	48°
	rechts	2°	2°
0° verstek			
Eindbreedte bij max. hoogte 70 mm	mm	300	300
Eindhoogte bij max. breedte 300 mm	mm	70	70
45° verstek naar links			
Eindbreedte bij max. hoogte 70 mm	mm	212	212
Eindhoogte bij max. breedte 212 mm	mm	70	70
45° verstek naar rechts			
Eindbreedte bij max. hoogte 70 mm	mm	212	212
Eindhoogte bij max. breedte 212 mm	mm	70	70
45° afschuining links			
Eindbreedte bij max. hoogte 50 mm	mm	300	300
Eindhoogte bij max. breedte 300 mm	mm	50	50
31,62° verstek, 33,85° afschuining			
Eindhoogte bij max. breedte 254 mm	mm	65	65
Remtijd zaagblad	s	< 10	< 10
Capaciteit stofopvang	mg/m	< 2,0	< 2,0
Gewicht	kg	21	21
<hr/>			
L _{PA} (geluidsdruk)	dB(A)	91	91
K _{PA} (onzekerheidsfactor geluidsdruk)	dB(A)	3,0	3,0
L _{WA} (akoestisch vermogen)	dB(A)	104	104
K _{WA} (onzekerheid akoestisch vermogen)	dB(A)	2,9	2,9
<hr/>			
Totale trillingswaarden (trix vectorssom) bepaald conform EN 61029:			
Vibratie-emissiewaarde a _h			
a _h =	m/s ²	2,1	2,1
Meetonzekerheid K =	m/s ²	1,5	1,5

Het vibratie-emissieniveau dat in dit informatieblad wordt gegeven, is gemeten in overeenstemming met een gestandaardiseerde test volgens EN 61029 en kan worden gebruikt om het ene gereedschap met het andere te vergelijken. Het kan worden gebruikt voor een eerste inschatting van blootstelling.



WAARSCHUWING: Het verklaarde vibratie-emissieniveau geldt voor de hoofdtoepassingen van het gereedschap. Als het gereedschap echter voor andere toepassingen wordt gebruikt, dan wel met andere accessoires of slecht wordt onderhouden, kan de vibratie-emissie verschillen. Dit kan

het blootstellingsniveau aanzienlijk verhogen gedurende de totale arbeidsduur.

Een inschatting van het blootstellingsniveau aan vibratie dient ook te worden overwogen wanneer het gereedschap wordt uitgeschakeld of als het aan staat maar geen daadwerkelijke werkzaamheden uitvoert. Dit kan het blootstellingsniveau aanzienlijk verminderen gedurende de totale arbeidsduur.

Stel aanvullende veiligheidsmaatregelen op om de operator te beschermen tegen de effecten van vibratie, zoals: onderhoud het gereedschap en de accessoires, houd de handen warm, organisatie van werkpatronen.

Zekeringen		
Europa	230 V-machines	10 Ampère, voeding

OPMERKING: Dit toestel is bedoeld voor aansluiting op een stroomvoorzieningssysteem met een maximale toegestane systeemimpedantie Z_{max} van 0,28 Ω op het interfacepunt (elektriciteitskast) van de voorziening van de gebruiker.

De gebruiker moet ervoor zorgen dat dit toestel alleen wordt aangesloten op een elektriciteitssysteem dat aan bovenvermeld vereiste voldoet. Indien nodig kan de gebruiker het elektriciteitsbedrijf vragen naar de systeemimpedantie op het interfacepunt.

Definities: Veiligheidsrichtlijnen

De onderstaande definities beschrijven het veiligheidsniveau voor ieder signaleringswoord. Lees de gebruiksaanwijzing a.u.b. zorgvuldig door en let op deze symbolen.



GEVAAR: Geeft een dreigend gevaar aan dat, indien dit niet wordt voorkomen, leidt tot de dood of ernstig letsel.



WAARSCHUWING: Geeft een mogelijk gevaar aan dat, indien dit niet wordt voorkomen, kan leiden tot de dood of ernstig letsel.



VOORZICHTIG: Geeft een mogelijk gevaarlijke situatie aan die, indien dit niet wordt voorkomen, zou kunnen leiden tot gering of matig letsel.

OPMERKING: Geeft een handeling aan waarbij geen persoonlijk letsel optreedt die, indien niet voorkomen, schade aan goederen kan veroorzaken.



Wijst op het gevaar voor elektrische schok.



Wijst op brandgevaar.

EG verklaring van overeenstemming

RICHTLIJN VOOR MACHINES



DW712, DW712N

DEWALT verklaart dat deze producten zoals beschreven onder "technische gegevens" in overeenstemming zijn met: 2006/42/EG, EN 61029-1, EN 61029-2-9

Deze producten voldoen ook aan Richtlijn 2004/108/EG. Neem voor meer informatie contact op met DEWALT via het volgende adres of kijk op de achterzijde van de gebruiksaanwijzing.

De ondergetekende is verantwoordelijk voor de samenstelling van het technische bestand en legt deze verklaring af namens DEWALT.

H. Grossmann

Horst Grossmann
Vice President Engineering and Product Development
DEWALT, Richard-Klinger-Straße 11,
D-65510, Idstein, Duitsland
29.12.2009

Veiligheidsinstructies



WAARSCHUWING! Wanneer u gebruik maakt van elektrisch gereedschap, is het belangrijk dat u zich altijd houdt aan elementaire veiligheidsmaatregelen om de kans op brand, elektrische schok en lichamelijk letsel te verkleinen, met inbegrip van de onderstaande maatregelen.

Lees al deze instructies voordat u dit product tracht te bedienen en bewaar deze instructies.

BEWAAR DEZE HANDLEIDING VOOR TOEKOMSTIG GEBRUIK

Algemene veiligheidsregels

1. Zorg voor een opgeruimde werkomgeving.

Rommelige plaatsen en werkbanken werken letsel in de hand.

2. Houd rekening met de omgeving van de werkplek.

Stel het gereedschap niet bloot aan regen. Gebruik het gereedschap niet in een vochtige of natte omgeving. Houd de werkplek goed verlicht (250–300 Lux). Gebruik het gereedschap niet op plaatsen waar brand- of explosiegevaar bestaat, bijv. in de buurt van brandbare vloeistoffen en gassen.

3. Bescherm uzelf tegen elektrische schokken.

Vermijd lichamelijk contact met geaarde oppervlakken (bijvoorbeeld pijpen, radiatoren, kooktoestellen en koelkasten). Bij gebruik van het gereedschap onder extreme omstandigheden (bijvoorbeeld hoge luchtvochtigheid, als er metaalslijpsel wordt geproduceerd enz.) kan de elektrische veiligheid worden verbeterd door een scheidingstransformator of een (FI) aardlekschakelaar te plaatsen.

4. Houd andere mensen uit de buurt.

Laat niet toe dat personen, vooral kinderen, die niet bij het werk zijn betrokken het gereedschap of het verlengsnoer aanraken en houd ze uit de buurt van de werkplek.

5. Berg ongebruikt gereedschap op.

Wanneer het gereedschap niet gebruikt wordt, moet het op een droge plek bewaard worden en veilig opgeborgen zijn, buiten het bereik van kinderen.

6. Forceer het gereedschap niet.

Het zal de taak beter en veiliger uitvoeren wanneer het op de bedoelde wijze wordt gebruikt.

7. Maak gebruik van het juiste gereedschap.

Gebruik geen licht gereedschap om het werk van zware machines uit te voeren. Gebruik het gereedschap niet voor doeleinden waarvoor het niet bestemd is; gebruik bijvoorbeeld cirkelzagen niet om boomtakken of houtblokken te zagen.

8. Draag geschikte kleding.

Draag geen loszittende kleding of juwelen, want deze kunnen vast komen te zitten in bewegende delen. Schoenen met profielzolen zijn aanbevolen wanneer u buitenshuis werkt. Houd lang haar bijeen.

9. Gebruik beschermend materiaal.

Draag altijd een veiligheidsbril. Draag een gezichts- of stofmasker bij werkzaamheden waarbij stof of rondvliegende deeltjes vrijkomen. Draag ook een hittebestendige schort indien deze deeltjes heet kunnen zijn. Draag altijd gehoorbescherming. Draag altijd een veiligheidshelm.

10. Sluit voorziening voor stofafvoer aan.

Als er hulpmiddelen zijn geleverd voor de aansluiting van voorzieningen voor afvoer en opvang van stof, zorg dan dat deze zijn aangesloten en naar behoren worden gebruikt.

11. Gebruik het snoer niet verkeerd.

Trek nooit aan het snoer om de stekker uit het stopcontact te trekken. Houd het snoer uit de buurt van hitte, olie en scherpe randen. Draag het gereedschap nooit aan het snoer.

12. Zeker het werkstuk.

Gebruik waar mogelijk klemmen of een bankschroef om het te bewerken deel vast te zetten. Dit is veiliger dan wanneer u uw handen gebruikt en bovendien kunt u de machine dan met beide handen bedienen.

13. Zorg voor een veilige houding.

Zorg altijd voor een juist, stabiele houding.

14. Onderhoud gereedschap met zorg.

Houd zaagwerktuigen scherp en schoon voor betere en veiligere prestaties. Volg aanwijzingen voor het smeren en verwisselen van hulpstukken. Inspecteer het gereedschap regelmatig en laat het repareren door een bevoegde reparatieservice als het is beschadigd. Houd handgrepen en schakelaars droog, schoon en vrij van olie en vet.

15. Trek de stekker van het gereedschap altijd uit het stopcontact.

Haal de stekker uit het stopcontact als u de machine niet gebruikt en wanneer u onderhoud aan de machine uitvoert of accessoires als bladen, boren en snijstukken verwisselt.

16. Verwijder stel- en moersleutels.

Maak er een gewoonte van om te controleren dat de stel- en moersleutels zijn verwijderd voordat u het gereedschap gebruikt.

17. Vermijd onbedoeld inschakelen.

Draag het gereedschap niet met een vinger op de schakelaar. Zorg ervoor dat het gereedschap uit staat voordat u de stekker in het stopcontact steekt.

18. Maak gebruik van verlengsnoeren die geschikt zijn voor buitengebruik.

Controleer voor gebruik de verlengkabel en vervang deze als die beschadigd is. Gebruik, wanneer het gereedschap buiten wordt gebruikt, alleen verlengsnoeren die geschikt zijn voor buitengebruik en als zodanig zijn gemarkeerd.

19. Blijf alert.

Kijk wat u doet. Gebruik uw gezond verstand. Gebruik het gereedschap niet wanneer u moe bent of wanneer u drugs of alcohol hebt gebruikt.

20. Controleer op beschadigde onderdelen.

Controleer voor gebruik het gereedschap en het stroomsnoer zorgvuldig om vast te stellen dat het op juiste wijze werkt en de bedoelde taken uitvoert. Controleer of bewegende delen zich in de juiste positie bevinden en goed zijn bevestigd, of er defecte onderdelen zijn, of ze juist zijn gemonteerd en of er sprake is van andere zaken die bediening kunnen beïnvloeden. Een beschermstuk of ander onderdeel dat is beschadigd dient op de juiste wijze te worden vervangen of gerepareerd door een bevoegde reparatieservice, tenzij in de handleiding anders wordt aangegeven. Laat een bevoegde reparatieservice defecte schakelaars vervangen. Gebruik het gereedschap niet als de aan-/uitschakelaar niet naar behoren werkt. Probeer nooit zelf reparaties uit te voeren.



WAARSCHUWING! Het gebruik van een accessoire of hulpstuk of het uitvoeren van werkzaamheden met dit gereedschap buiten wat is aanbevolen in deze instructiehandleiding, kan risico op persoonlijk letsel met zich meebrengen.

21. Laat uw gereedschap repareren door een bevoegd persoon.

Dit elektrisch gereedschap voldoet aan de relevante veiligheidsvoorschriften. Reparaties mogen alleen worden uitgevoerd door bevoegde personen die gebruikmaken van originele reserveonderdelen; dit kan anders resulteren in aanzienlijk gevaar voor de gebruiker.

Overige veiligheidsvoorschriften voor verstekzagen

- Bij het apparaat wordt een speciaal geconfigureerd stroomsnoer geleverd dat alleen kan worden vervangen door de fabrikant of door de bevoegde reparatieservice.
- Gebruik de zaag niet om ander materiaal mee te zagen dan dat door de fabrikant wordt aanbevolen.
- Gebruik het apparaat niet zonder de beschermkappen of indien de beschermkappen niet functioneren of niet goed zijn onderhouden.
- Controleer of de arm goed is bevestigd wanneer u schuin zaagt.
- Houd het werkoppervlak rond het apparaat horizontaal, goed onderhouden en verwijder rondslingerende zaken zoals snippers en afgezaagde delen.
- Gebruik op juiste wijze geslepen zaagbladen. Houd u aan de op het zaagblad aangegeven maximale snelheid.
- Controleer of alle bevestigingsschroeven en klemmen goed vastzitten voordat u het gereedschap gebruikt.

- Plaats nooit een hand in het zaaggebied wanneer de zaag op het stroomnet is aangesloten.
- Probeer nooit om een draaiende machine snel tot stilstand te brengen door gereedschap of iets anders tegen het blad te houden; dit kan leiden tot ernstige ongelukken.
- Raadpleeg de handleiding voordat u accessoires gebruikt. Het verkeerde gebruik van accessoires kan leiden tot schade.
- Gebruik een houder of draag handschoenen bij het hanteren van zaagbladen.
- Zorg ervoor dat het zaagblad correct is aangebracht voordat u het gebruikt.
- Let erop dat het blad in de juiste richting draait.
- Gebruik geen bladen met een grotere of kleinere diameter dan aanbevolen. Zie de technische gegevens voor de juiste zaagcapaciteiten. Gebruik alleen de bladen die in deze handleiding worden gespecificeerd en voldoen aan EN 847-1.
- Overweeg het gebruik van daartoe ontworpen geluidsbeperkende bladen.
- Gebruik geen HSS-bladen.
- Gebruik geen gebarsten of beschadigde zaagbladen.
- Gebruik geen schurende schijven of diamantschijven.
- Gebruik uw zaag nooit zonder de snijplaat.
- Licht het zaagblad uit de zaagsnede in het werkstuk voordat u de schakelaar loslaat.
- Zet geen wig tegen de ventilator om de motoras tegen te houden.
- De beschermkap van het zaagblad gaat automatisch omhoog wanneer u de arm naar beneden houdt. Deze zal omlaag over het blad worden geplaatst wanneer de hendel voor vergrendeling van de zaagkop (17) wordt ingedrukt.
- Breng de beschermkap van het blad nooit handmatig omhoog, tenzij de zaag is uitgeschakeld. De beschermkap kan handmatig omhoog worden gebracht wanneer u zaagbladen installeert of verwijderd of wanneer u deze inspecteert.
- Controleer regelmatig of de ventilatieopeningen van de motor schoon zijn en vrij van snippers.
- Vervang de zaagplaat wanneer deze versleten is. Raadpleeg de serviceonderdelenlijst die is bijgevoegd.
- Trek de stekker van het apparaat uit het stopcontact voordat u onderhoudswerkzaamheden verricht of wanneer u het blad vervangt.
- Voer geen schoonmaak- of onderhoudswerkzaamheden uit terwijl de machine nog draait en de kop zich nog niet in de ruststand bevindt.
- Bevestig het apparaat, indien mogelijk, altijd aan een werkbank.
- In de voorzijde van de beschermkap bevindt zich een rooster voor een beter overzicht tijdens het zagen. Ondanks het feit dat een rooster leidt tot aanzienlijk minder rondvliegende delen, zijn het wel openingen in de beschermkap en een veiligheidsbril dient altijd te worden gedragen wanneer u door het rooster kijkt.
- Verbind de zaag met een apparaat voor stofopname wanneer u hout zaagt. Denk altijd aan factoren die invloed hebben op blootstelling aan stof, zoals:
 - het soort materiaal waarmee u werkt (spaanplaat produceert meer stof dan hout);
 - scherppte van het zaagblad;
 - juiste instellingen van het zaagblad.
 - stofafzuiging met luchtsnelheid van niet minder dan 20 m/s
 Controleer dat de afvoer ter plaatse, evenals de kappen, schermen en trechters op juiste wijze zijn afgesteld.
- Denk goed aan de volgende factoren die invloed uitoefenen op blootstelling aan lawaai:
 - gebruik zaagbladen die zijn ontworpen om het lawaai te verminderen;
 - gebruik alleen goed geslepen bladen;
- Onderhoud aan het apparaat dient regelmatig te worden uitgevoerd;
- Zorg voor gepaste algehele of plaatselijke verlichting;
- Controleer of diegene die met het apparaat werkt goed getraind is

in het gebruiken, het instellen en het bedienen van het apparaat;

- Let erop dat eventuele tussenringen en asringen geschikt zijn voor het doel dat in deze handleiding wordt vermeld.
- Verwijder geen uitgezaagde of andere delen van het werkstuk uit het zaaggebied terwijl de machine loopt en de zaagkop niet in rustpositie staat.
- Zaag nooit werkstukken korter dan 30 mm.
- Zonder aanvullende ondersteuning is de machine bedoeld voor een maximaal werkstukformaat van:
 - Hoogte 70 mm bij breedte 300 mm bij lengte 500 mm
 - Langere werkstukken moeten worden ondersteund door een geschikte aanvullende tafel, bijv. DE7080. Klem het werkstuk altijd stevig vast.
- In het geval van een ongeval of van storing van de machine moet u de machine onmiddellijk uitschakelen en de stekker van het netsnoer uit het stopcontact trekken.
- Rapporteer de storing en breng een geschikte aanduiding op de machine aan zodat andere mensen niet proberen de niet (goed) functionerende machine te gebruiken.
- Wanneer het zaagblad is geblokkeerd als gevolg van abnormale aanvoerdruk tijdens het zagen, zet de machine dan uit en trek de stekker uit het stopcontact. Verwijder het werkstuk en zorg voor vrijloop van het zaagblad. Zet de machine aan start de zaagwerkzaamheden weer met verminderde aanvoerdruk.
- Zaag nooit een lichte legering, vooral niet magnesium.
- Monteer, wanneer de situatie dat toelaat, de machine op een werkbank met bouten van een diameter van 8 mm en een lengte van 80 mm.

Overige gevaren

De volgende gevaren zijn inherent aan het gebruik van zaagmachines:

- Verwonding door het aanraken van roterende delen

Ondanks toepassing van de veiligheidsvoorschriften en het aanbrengen van beveiligingen blijven bepaalde gevaren bestaan. Dit zijn:

- Gevaar voor gehoorbeschadiging.
- Gevaar voor verwonding door de niet afgedekte gedeelten van het roterende zaagblad.
- Gevaar voor verwonding bij het verwisselen van het zaagblad.
- Gevaar voor beklemming van vingers bij het openen van de beschermkap.
- Gezondheidsrisico door het inademen van stof, met name bij het verwerken van eiken- en beukenhout en MDF.

De volgende factoren verhogen het risico van ademhalingsproblemen:

- Geen stofafzuiging bevestigd wanneer u hout zaagt.
- Onvoldoende stofafzuiging doordat uitlaatfilters niet zijn gereinigd.

Labels op de machine

De volgende pictogrammen zijn op de machine aangebracht:



Lees gebruiksaanwijzing voor gebruik.



Draag gehoorbescherming.



Draag oogbescherming.



Draagpunt.



Houd handen weg bij zaagblad.

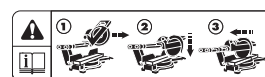

Lees de instructies **Het maken van een schuifzaagsnede**.



Lees de instructies **De vaste verstekpunten negeren.**

POSITIE DATUMCODE (FIG. A2)

De datumcode (32), die ook het jaar van fabricage bevat, is binnen in de behuizing geprint.

Voorbeeld:

2009 XX XX
Jaar van fabricage

Inhoud van de verpakking

De verpakking bevat:

- 1 Gemonteerde verstekzaagmachine
- 1 Zaagbladsleutel
- 1 Zaagblad
- 1 Handleiding
- 1 Onderdelentekening
 - Controleer de machine, losse onderdelen en accessoires op transportschade.
 - Lees deze handleiding rustig en zorgvuldig door voordat u met de machine gaat werken.

Beschrijving (fig. A1–A5)



WAARSCHUWING: Pas het gereedschap of een onderdeel ervan nooit aan. Dit kan schade of persoonlijk letsel tot gevolg hebben.

A1

- 1 Aan/uit-schakelaar
- 2 Beweegbare onderste beschermkap
- 3 Parallelgeleiding links
- 4 Verstekhendel
- 5 Verstekgrendel
- 6 Verstekschaal
- 7 Vaste parallelgeleiding
- 8 Parallelgeleiding rechts
- 9 Aanslagschroef voor afschuininstelling
- 10 Schaal voor afschuininstelling
- 11 Afschuinklemhendel
- 12 Groefaanslag
- 13 Vergrendelknop geleiderails
- 14 Vergrendelingsstift zaagkop
- 15 Instelknop groefdiepte
- 16 Knop voor spindelblokkering
- 17 Zaagkopontgrendeling
- 18 Bedieningshendel
- 19 Stelwiel snelheidsregeling (DW712)

A2

- 23 Bovenste beschermkap
- 24 Stofafzuigadapter
- 25 Geleiderails
- 26 Zaagbladsleutel
- 27 Deblokkeerknop afschuinvergrendeling
- 28 Aanslagschroef verticale stand
- 29 Vergrendelknop bovenste parallelgeleiding links
- 30 Handvat
- 31 Sleufplaat
- 32 Datumcode

OPTIONELE ACCESSOIRES

A4

- 35 Pootstandaard

A5

- 36 Stofafvoerset

A6

- 37 Draaggreep

BEDOELD GEBRUIK

Uw DeWALT DW712 Verstekzaag is ontworpen voor het op professionele wijze zagen van hout, houtproducten en kunststoffen. De zaag voert de werkzaamheden zoals afkorten, afschuinen en verstekzagen gemakkelijk, nauwkeurig en veilig uit.

Deze unit is ontworpen voor gebruik met een carbidepuntzaag met een nominale zaagbladdiameter van 216 mm.

GEBRUIK ZE NIET bij natte omstandigheden of in de aanwezigheid van ontvlambare vloeistoffen of gassen.

Deze verstekzagen zijn professioneel elektrisch gereedschap.

LAAT GEEN kinderen in contact met het gereedschap komen. Toezicht is vereist als onervaren gebruikers dit gereedschap bedienen.



WAARSCHUWING! Gebruik de machine niet voor andere doeleinden dan waarvoor zij is bedoeld.

Elektrische veiligheid

De elektrische motor is ontwikkeld voor een bepaalde netspanning. Controleer altijd of de netspanning overeenkomt met de waarde op het typeplaatje.



De machine is dubbel geïsoleerd, in overeenstemming met EN 61029. Een aarddraad is daarom niet nodig.

Het snoer van de machine mag alleen worden vervangen door een erkende servicemedewerker of een gekwalificeerde elektricien.

Een verlengsnoer gebruiken

Gebruik, als een verlengsnoer nodig is, een goedgekeurd 3-aderig verlengsnoer dat geschikt is voor de stroomvoorziening van dit gereedschap (zie technische gegevens).

Het minimum formaat van de geleider is 1,5 mm².

Rol bij gebruik van een haspel de kabel altijd volledig af.

Installatie

UITPAKKEN (FIG. B)

- Haal de zaag voorzichtig uit de verpakking.
- Zet de vergrendelknop (13) vrij en duw de zaagkop naar achteren om hem in de achterste positie te vergrendelen.
- Druk de bedieningshendel (18) omlaag en trek aan de vergrendelingsstift (14), zoals afgebeeld.
- Verminder de druk langzaam en laat de zaagkop geheel omhoogkomen.

WERKBANKMONTAGE (FIG. C)

- Er zit gaten (40) in alle vier de voetjes zodat montage op een werkbank gemakkelijk is. Er zijn gaten van twee verschillende afmetingen voor gebruik van bouten van verschillende maten. Gebruik één van de gaten; het is niet nodig beide te gebruiken. Geadviseerd wordt bouten met een diameter van 8 mm en een lengte van 80 mm te gebruiken. Monteer uw zaag altijd stevig zodat beweging wordt voorkomen. Voor een betere draagbaarheid kunt u het gereedschap monteren op een stuk multiplex van een dikte van 12,5 millimeter of meer, wat u vervolgens op uw werkbank kunt klemmen of kunt meenemen naar andere locaties en daar weer kunt vastklemmen.
- Wanneer de zaagmachine op multiplex wordt bevestigd, zorg er dan voor dat de schroeven niet aan de onderkant van het hout uitsteken. Het multiplex moet geheel tegen het blad van de werkbank aanliggen. Bij het klemmen op elk ander oppervlak moeten de plaatsen van de bevestigingsgaten worden gebruikt om te klemmen. Klemmen op een ander punt zal het werken met de zaagmachine bemoeilijken.
- Om aanlopen en onnauwkeurigheid te voorkomen, mag het bevestigingsblad niet krom of oneffen zijn. Als de zaagmachine op het werkblad wankelt, plaats dan een dun stukje materiaal onder één van de voeten tot de machine stevig op het werkblad staat.

MONTAGE



WAARSCHUWING: Om het gevaar op letsel te verminderen schakelt u het apparaat uit en sluit u de stroombron van de machine af voordat u accessoires installeert of verwijdert, voordat u instellingen aanpast of wijzigt, of als u reparaties uitvoert. Zorg ervoor dat de hoofdschakelaar in de OFF (UIT) positie staat. Het onbedoeld opstarten kan letsel veroorzaken.

ZAAGBLAD MONTEREN (FIG. E1–E5)

- Druk nooit de asvergrendelingsknop in terwijl het zaagblad wordt aangedreven of uitloopt.
- Zaag geen lichte legeringen of ijzerhoudende metalen (iron of steel) of metselwerk of vezelcementproducten met deze verstekzaag.
- Maak de onderste beschermkap (17) los door de hoofdvergrendelingshendel (2) in te drukken, breng daarna de onderste beschermkap zover mogelijk omhoog.

1. Druk, wanneer u de onderste beschermkap aan de schroef van de beugel van de beschermkap omhoog houdt (43), de asvergrendelingsknop (16) met één hand in, draai vervolgens met de meegeleverde steeksleutel (26) in de andere hand de zaagbladvergrendelingschroef (45) naar rechts los.



WAARSCHUWING! Druk, als u de asvergrendeling wilt gebruiken, de knop in zoals wordt getoond en draai de as met de hand tot u voelt dat de vergrendeling ingrijpt.

Blijf de vergrendelingsknop ingedrukt houden als u wilt dat de as niet draait.

2. Verwijder de vergrendelingschroef van het zaagblad (45) en de buitenste kraag van de spandoorn (46).
3. Plaats het zaagblad (47) op de zaagbladadapter (48) die tegen de binnenste kraag van de spandoorn (49) is gemonteerd, en let er daarbij op dat de tanden van de onderste rand van het zaagblad naar de achterzijde van de zaag wijzen (weg van de gebruiker).
4. Plaats de buitenste kraag van de spandoorn weer (46).
5. Draai de vergrendelingschroef (45) van het zaagblad zorgvuldig aan door deze naar links te draaien terwijl u de asvergrendeling vergrendeld houdt met uw andere hand.



WAARSCHUWING! Bedenk dat het zaagblad alleen op de voorgeschreven manier moet worden vervangen. Gebruik alleen zaagbladen die worden aangeduid bij Technische Gegevens; Cat. nr.: Geadviseerd wordt DT4320 te gebruiken.

Instellingen



WAARSCHUWING: Om het gevaar op letsel te verminderen schakelt u het apparaat uit en sluit u de stroombron van de machine af voordat u accessoires installeert of verwijdert, voordat u instellingen aanpast of wijzigt, of als u reparaties uitvoert. Zorg ervoor dat de hoofdschakelaar in de OFF (UIT) positie staat. Het onbedoeld opstarten kan letsel veroorzaken.

Deze verstekzaagmachine is nauwkeurig in de fabriek afgesteld. Als zij als gevolg van het transport of om andere redenen toch opnieuw moet worden afgesteld, dient dit te gebeuren zoals hieronder beschreven. De instelling zou daarna niet meer moeten verlopen.

ZAAGBLAD T.O.V. PARALLELGELEIDING CONTROLEREN EN AANPASSEN (FIG. F1–F4)

- Maak de verstekhendel (4) los en druk de verstekgrendel (5) in om de verstekarm (50) vrij te geven.
- Draai de verstekarm totdat deze in de stand 0° verstek wordt vergrendeld. Maak de hendel niet vast.
- Trek de zaagkop naar beneden totdat het zaagblad net in de sleuf (51) valt.
- Plaats een winkelhaak (52) tegen de parallelgeleiding links (3) en het zaagblad (47) (fig. F3).



WAARSCHUWING: Laat de winkelhaak niet in aanraking komen met de tanden van het zaagblad.

- Als aanpassing nodig is, ga dan als volgt te werk:
- Draai de schroeven (53) los en beweeg de verstekarm met verstekschaal naar links of naar rechts, totdat de met de winkelhaak gemeten hoek tussen het zaagblad en de parallelgeleiding 90° bedraagt.
- Draai de schroeven (53) weer vast. Let hierbij nog niet op de uitlezing van de verstekwijzer.

VERSTEKWIJZER INSTELLEN (FIG. F1, F2 EN G)

- Maak de verstekhendel (4) los en druk de verstekgrendel (5) in om de verstekarm (50) vrij te geven.
- Beweeg de verstekarm om de verstekwijzer (54) in de nulpositie te brengen, zoals afgebeeld in fig. G.
- Laat de verstekgrendel in de juiste positie klikken door de verstekarm langs de nulstand te draaien, terwijl de verstekhendel nog niet vastgezet is.
- Kijk naar de wijzer (54) en de verstekschaal (6). Als de wijzer niet exact nul aanwijst, draai dan de schroef (55) los, beweeg de wijzer zodat hij 0° aangeeft en draai de schroef vast.

VERSTEKVERGREDELING/BLOKKEERSTANG INSTELLEN (FIG. H)

Als het onderstel van de zaag kan worden bewogen terwijl de verstekhendel (4) is vergrendeld, dan moet de verstekvergrendeling/blokkeerstang (56) worden afgesteld.

- Maak de verstekhendel (4) los.
- Zet de verstekvergrendeling/blokkeerstang (56) volledig vast met behulp van een schroevendraaier (57). Draai de stang vervolgens een kwartslag linksom.
- Controleer of de tafel niet beweegt wanneer de verstekhendel (4) is vastgezet op een willekeurige (niet vooraf ingestelde) hoek.

STAND ZAAGBLAD T.O.V. TAFELBLAD CONTROLEREN EN AANPASSEN (FIG. I1–I4)

- Draai de afschuinklemhendel (11) los.
- Beweeg de zaagkop naar rechts om er zeker van te zijn dat hij volledig verticaal staat. Maak de afschuinklemhendel vast.
- Trek de zaagkop naar beneden totdat het zaagblad net in de sleuf (51) valt.
- Plaats een winkelhaak (52) op de tafel en omhoog langs het zaagblad (47) (fig. I2).



WAARSCHUWING: Laat de winkelhaak niet in aanraking komen met de tanden van het zaagblad.

- Als aanpassing nodig is, ga dan als volgt te werk:
- Maak de afschuinklemhendel (11) los en verstel de aanslagschroef voor de verticale stand (28) totdat de met de winkelhaak gemeten hoek tussen het zaagblad en de tafel 90° bedraagt.
- Als de stand van de afschuinwijzer (58) op de afschuinschaal (10) ongelijk is aan 0, draai dan de borgschroef (59) los en stel de wijzer op 0 in.

PARALLELGELEIDING AANPASSEN (FIG. J1 EN J2)

Het bovenste deel van de parallelgeleiding aan de linkerzijde kan naar links worden bijgesteld. Zo wordt ruimte gemaakt om de zaag tot de maximale afschuining van 48° naar links te draaien. Parallelgeleiding (3) aanpassen:

- Draai de kunststof knop (29) los en beweeg de parallelgeleiding naar links.
- Voer een test uit met uitgeschakelde zaag en kijk hoe groot de beschikbare ruimte is. Zet de parallelgeleiding op een zo klein mogelijke afstand van het zaagblad, zonder de op- en neerwaartse beweging van de zaagarm te belemmeren. Zo wordt het werkstuk optimaal gesteund.
- Draai de knop stevig aan.



WAARSCHUWING: De geleidegroef (60) kan verstopt raken met zaagsel. Gebruik een stokje of lage-druklucht om de geleidegroef schoon te maken.

Het beweegbare deel van de parallelgeleiding aan de rechterzijde kan worden bijgesteld. Zo wordt ruimte gemaakt om het werkstuk bij de zaag maximaal te steunen en de zaag kan tot de maximale afschuining van 45° naar links worden gedraaid. De afstand waarover de parallelgeleiding kan schuiven is in beide richtingen begrensd.

Parallelgeleiding (8) aanpassen:

- Draai de vleugelmoer (76) van de parallelgeleiding (8) los.

- Schuif de parallelgeleiding naar links.
- Voer een test uit met uitgeschakelde zaag en kijk hoe groot de beschikbare ruimte is. Zet de parallelgeleiding op een zo klein mogelijke afstand van het zaagblad, zonder de op- en neerwaartse beweging van de zaagarm te belemmeren. Zo wordt het werkstuk optimaal gesteund.
- Draai de vleugelmoer (76) aan om de parallelgeleiding vast te zetten.

AFSCHUINVERGREDELING DEBLOKKEREN (FIG. K)

De afschuinvergrendeling vergrendelt het zaagblad in de verticale stand of in een hoek van 45°. De afschuinvergrendeling kan worden gedeblokkeerd, zodat hoeken van 2° rechts tot 48° links kunnen worden ingesteld.

- Ontgrendel voor de tussenliggende hoeken de zaagkop en draai deze iets naar links. Trek daarna de deblokkeerknop van de afschuinvergrendeling (27) uit en draai deze in de stand deblokkeren (62). De deblokkeerknop klikt automatisch vast.
- Stel de gewenste afschuinhoek in en vergrendel de zaagkop.
- Draai de deblokkeerknop van de afschuinvergrendeling (27) terug in de afschuinvergrendeling (61) om te beëindigen.

AFSCHUINHOEK CONTROLEREN EN AANPASSEN (FIG. A1, A2 EN I5)

- Zorg ervoor dat de deblokkeerknop (27) zich in de afschuinpositie bevindt.
- Maak de vergrendelknop van de linker parallelgeleiding (29) los en schuif het bovenste deel van de parallelgeleiding zo ver mogelijk naar links.
- Maak de afschuinklemhendel (11) los en beweeg de zaagkop naar links. Dit is de afschuininstelling van 45°.
- Als aanpassing nodig is, ga dan als volgt te werk:
- Verstel de aanslagschroef (9) totdat de wijzer (58) 45° aangeeft.

RAILGELEIDING INSTELLEN (FIG. L)

- Controleer de rails regelmatig op speling.
- Draai de instelschroef (64) geleidelijk rechtsom om de speling te verminderen terwijl de zaagkop naar voren en achteren wordt geschoven.

BEDIENING

Gebruiksaanwijzing



WAARSCHUWING: *Neem altijd de veiligheidsinstructies en van toepassing zijnde voorschriften in acht.*



WAARSCHUWING: *Om het gevaar op ernstig persoonlijk letsel te verminderen, zet u het gereedschap uit en ontkoppelt u het van de stroomvoorziening, voordat u enige aanpassing maakt of hulpstukken of accessoires verwijderd/installeert.*

We willen gebruikers in het Verenigd Koninkrijk graag wijzen op de "woodworking machines regulations 1974" (houtbewerkingsvoorschriften voor apparatuur 1974) en alle hieropvolgende wijzigingen.

Het is belangrijk dat de machine wordt geplaatst overeenkomstig uw ergonomische condities waar het betreft hoogte en stabiliteit van het werkblad. De plaats van de machine moet zo worden gekozen dat de gebruiker een goed overzicht heeft en voldoende ruimte rond de machine heeft voor het zonder enige beperkingen werken met het werkstuk.

Verminder de effecten van trillingen door ervoor te zorgen dat de omgevingstemperatuur niet te koud is, de machine en de accessoires goed zijn onderhouden en dat de omvang van het werkstuk geschikt is voor deze machine.

Voor gebruik

- *Breng het juiste zaagblad aan. Gebruik geen overmatig versleten zaagbladen. Het zaagblad moet geschikt zijn voor het maximum toerental van de machine.*
- *Probeer niet om extreem kleine werkstukken te zagen.*
- *Oefen bij het zagen geen overmatige druk op het zaagblad uit. Forceer het zagen niet.*
- *Laat de motor voor het zagen op volle toeren komen.*
- *Zorg er voor dat alle knoppen en hendels goed vastgedraaid zijn.*

- *Klem het werkstuk vast.*
- *Hoewel deze zaagmachine geschikt is voor het zagen van hout en veel niet ijzerhoudende metalen, hebben deze bedieningsinstructies alleen betrekking op het zagen van hout. Dezelfde instructies gelden echter ook voor andere materialen. Zaag met deze zaagmachine geen ijzer, staal, vezelcement of metselwerk!*
- *Gebruik altijd de sleufplaat. Gebruik de machine niet als de sleuf breder is dan 10 mm.*

In- en uitschakelen (fig. M)

De aan/uit-schakelaar is voorzien van een gat (65) om een hangslot door te steken om de machine uit bedrijf te vergrendelen.

- Druk de aan/uit-schakelaar (1) in om de machine in te schakelen.
- Stop de machine door de schakelaar los te laten.

Variabele snelheid instellen (fig. M)

DW712

Het stelwiel voor elektronische snelheidsregeling (19) kan worden gebruikt om vooraf de maximum snelheid in te stellen.

- Draai het stelwiel voor de snelheidsregeling (19) naar de gewenste waarde, aangegeven met een nummer.
- Gebruik een hoog toerental voor het zagen van zachte materialen zoals hout. Gebruik een laag toerental voor het zagen van metaal.

Basis zaagsneden

VERTICALE RECHTE AFKORTSNEDE (FIG. A1, A2 EN N)

- Maak de verstekhendel (4) los en druk de verstekgrendel (5) in om de verstekarm vrij te geven.
- Zet de verstekgrendel in de 0°-positie en zet de verstekhendel vast.
- Leg het te zagen hout tegen de parallelgeleiding (3 en 7).
- Pak de bedieningshendel (18) vast en druk op de zaagkopontgrendeling (17) om de zaagkop vrij te geven. Druk op de aan/uit-schakelaar (1) om de motor in te schakelen.
- Druk de zaagkop naar beneden om door het hout te zagen. Het zaagblad gaat in de sleuf van de sleufplaat (31).
- Laat na het zagen de schakelaar los en wacht tot het zaagblad volledig tot stilstand is gekomen voordat u de zaagkop laat terugkeren naar zijn bovenste ruststand.

SCHUIFZAAGSNEDE (FIG. O)

Met behulp van de geleiderails is het mogelijk om, gebruik makend van een voor-, neer- en achterwaartse schuifbeweging, grotere werkstukken van 50 x 100 mm tot 500 x 1000 mm te zagen.

- Zet de vergrendelknop van de geleiderails (13) vrij.
- Trek de zaagkop naar u toe en schakel de machine in.
- Laat het zaagblad in het werkstuk zakken en duw de zaagkop terug om de zaagsnede te voltooien.
- Ga te werk zoals hierboven beschreven.



WAARSCHUWING:

- *Maak geen schuifzaagsneden bij werkstukken die kleiner zijn dan 50 x 100 mm.*
- *Vergeet niet om de zaagkop in de achterste positie te vergrendelen als de werkzaamheden zijn voltooid.*

VERTICAAL ZAGEN MET VERSTEK (FIG. A1, A2 EN P)

- Maak de verstekhendel (4) los en druk de verstekgrendel (5) in om de verstekarm vrij te geven. Beweeg de zaagarm naar links of rechts om de gewenste hoek in te stellen.
- De vaste verstekgrendelposities zijn 10°, 15°, 22,5°, 31,62° en 45°, zowel links als rechts, en 60° links en 50° rechts. Houd voor tussenliggende hoeken de zaagkop stevig vast en zet hem vast door de verstekhendel vast te zetten.
- Zorg er voor het zagen altijd voor dat de verstekhendel is vastgezet.
- Ga verder zoals beschreven voor de verticale rechte afkortsnede.



WAARSCHUWING: *Als een stuk hout met een beschadigde kant wordt gezaagd, leg het hout dan zo tegen de zaag, dat de beschadigde kant zich aan de kant met de grootste hoek t.o.v. de parallelgeleiding bevindt;*

d.w.z. bij zagen met verstek naar links de beschadiging links, bij zagen met verstek naar rechts de beschadiging rechts.

AFSCHUINEN (FIG. A1, A2 EN Q)

De afschuinhoek kan worden ingesteld tussen 48° naar links en 2° naar rechts. Hierbij kan de verstekarm tussen 0° en maximaal 45° naar links of naar rechts worden ingesteld.

- Maak de vergrendelknop van de linker parallelgeleiding (29) los en schuif het bovenste deel van de parallelgeleiding (3) zo ver mogelijk naar links. Draai de afschuinklemhendel (11) los en stel de afschuinhoek op de gewenste waarde in.
- Zet de afschuinklemhendel (11) stevig vast.
- Ga verder zoals beschreven voor de verticale rechte afkortsneede.

Kwaliteit van de zaagsneede

Hoe glad een zaagsneede is, hangt altijd af van een aantal variabelen, zoals het te zagen materiaal. Als optimale zaagsneden nodig zijn, bijvoorbeeld voor het maken van lijsten en ander precisiewerk, gebruik dan een scherp zaagblad (60 tanden, hardmetaal) en een lagere, gelijkmatige zaagsnelheid om het gewenste resultaat te bereiken.



WAARSCHUWING: *Zorg er voor dat het materiaal tijdens het zagen niet wegschuift; maak het stevig vast. Laat de zaagarm pas omhoogkomen als het zaagblad volledig tot stilstand is gekomen. Als aan de achterkant toch kleine splinters ontstaan, plak dan een stuk crêpeplakband op de plaats waar de zaagsneede zal worden gemaakt. Zaag door het crêpeplakband en verwijder het voorzichtig na het zagen.*

Plaatsen van het lichaam en de handen

Het op de juiste manier plaatsen van het lichaam en de handen maakt het zagen gemakkelijker, nauwkeuriger en veiliger.

- Plaats uw handen nooit in de buurt van de zaagsneede.
- Plaats uw handen op minimaal 150 mm van het zaagblad.
- Houd het werkstuk tijdens het zagen stevig tegen de tafel en de parallelgeleiding. Houd uw handen op hun plaats totdat de schakelaar is losgelaten en het zaagblad volledig tot stilstand is gekomen.
- Voer altijd een test uit (met uitgeschakelde zaag) om de baan van het zaagblad te kunnen controleren.
- Plaats uw handen niet kruislings.
- Sta stevig met beide voeten op de grond en zorg voor een goed evenwicht.
- Volg de bewegingen van de zaagarm als u hem naar links en rechts beweegt.
- Kijk bij het volgen van een potloodlijn door de openingen in de beschermkappen.

LIJSTEN, DOZEN EN ANDERE RECHTHOEKIGE OBJECTEN ZAGEN (FIG. R1 EN R2)

VERSTEKLIJSTEN EN ANDERE LIJSTEN

Oefen met een paar eenvoudige projecten, totdat u uw zaag 'aanvoelt'. Uw zaag is een perfect gereedschap voor het zagen van verstekhoeken zoals die in fig. R1. De afgebeelde verbinding kan naar keuze worden gemaakt door middel van afschuin- of verstekinstelling.

- Door middel van afschuininstelling

De afschuinhoek voor de beide planken wordt ingesteld op 45°, zodat er een hoek van 90° wordt gevormd. De verstekarm wordt vastgezet in de nulstand. Het hout wordt met de brede, vlakke kant tegen de tafel en de smalle kant tegen de parallelgeleiding gelegd.

- Door middel van verstekinstelling

Dezelfde zaagsneede kan worden gemaakt door links en rechts met verstek te zagen, met de brede kant tegen de parallelgeleiding. De twee schetsen (fig. R1 en R2) gelden alleen voor rechthoekige objecten. Als het aantal kanten verandert, veranderen ook de verstek- en afschuinhoeken. Onderstaand overzicht geeft de juiste hoeken voor een groot aantal verschillende vormen. Er wordt aangenomen dat alle zijden even lang zijn. Als de door u gewenste vorm niet in het overzicht voorkomt, deel dan 180° door het aantal zijden om de verstek- of afschuinhoek te bepalen.

Aantal zijden	Verstek- of afschuinhoek
4	45°
5	36°
6	30°
7	25,7°
8	22,5°
9	20°
10	18°

DUBBELE VERSTEKSNEDE (FIG. S1 EN S2)

Voor het zagen van lijsten of dozen met schuine kanten zoals in fig. S1 wordt een combinatie van verstek- (fig. R2) en afschuinhoek (fig. R1) gebruikt.



WAARSCHUWING: *Als de zaaghoek telkens verschillend is, zorg er dan voor dat de afschuinklemhendel en de verstekhendel stevig vastgezet zijn. De hendels moeten na elke verandering van de verstek- en afschuinhoek worden vastgezet.*

- De onderstaande grafiek helpt u bij het kiezen van de juiste afschuin- en verstekinstellingen voor een aantal gebruikelijke hoeken. U gebruikt de grafiek door de gewenste hoek "A" (fig. S2) voor uw project te kiezen en deze hoek op de juiste curve in de grafiek te vinden. Ga van dat punt recht naar beneden om de juiste afschuinhoek te vinden en recht naar links of rechts om de juiste verstekhoek te vinden.
- Stel de zaag in op de voorgeschreven hoeken en maak enkele proefsneden.
- Oefen met het in elkaar zetten van de gezaagde delen.
- Voorbeeld: Maak een vierzijdige doos met buitenhoeken van 25° (hoek 'A') (fig. S2) en gebruik de bovenste boog rechts. Zoek 25° op de boogschaal. Volg de horizontale snijlijn naar beide zijden om de instelling van de verstekhoek van de zaag (23°) te verkrijgen. Volg op dezelfde manier de verticale snijlijn naar beneden of naar boven voor het instellen van de afschuinhoek van de zaag (40°). Maak steeds enkele proeven met stukjes afvalhout om de instellingen te controleren.

Basislijsten zagen

Het zagen van basislijsten wordt uitgevoerd onder een afschuinhoek van 45°.

- Voer voor het zagen altijd een test uit met uitgeschakelde zaag.
- Er wordt steeds gezaagd met de achterkant van de lijst vlak op de zaag liggend.

BINNENHOEK

Links

- Leg de lijst met de bovenkant van de lijst tegen de parallelgeleiding.
- Bewaar het deel links van de zaagsneede.

Rechts

- Leg de lijst met de onderkant van de lijst tegen de parallelgeleiding.
- Bewaar het deel links van de zaagsneede.

BUITENHOEK

Links

- Leg de lijst met de onderkant van de lijst tegen de parallelgeleiding.
- Bewaar het deel rechts van de zaagsneede.

Rechts

- Leg de lijst met de bovenkant van de lijst tegen de parallelgeleiding.
- Bewaar het deel rechts van de zaagsneede.

Plafondsierlijsten zagen

Het zagen van plafondsierlijsten wordt uitgevoerd onder een gecombineerde verstek- en afschuinhoek. Voor het verkrijgen van uiterste nauwkeurigheid heeft uw zaag vooringestelde hoekposities op 31,62° verstek en 33,85° afschuining. Deze instellingen zijn geschikt voor standaard plafondsierlijsten met een hoek van 52° aan de bovenkant en een hoek van 38° aan de onderkant.

- Maak testzaagsneden op afvalmateriaal voordat u de definitieve zaagsneden maakt.
- Er wordt steeds gezaagd onder een afschuinhoek naar links met de achterkant van de lijst tegen het onderstel.

BINNENHOEK

Links

- Bovenkant van de lijst tegen de parallelgeleiding.
- Verstekhoek naar rechts.
- Bewaar het deel links van de zaagsnede.

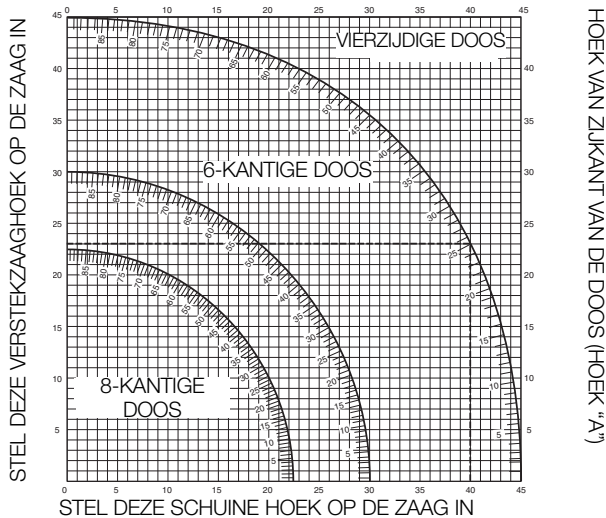

Rechts

- Onderkant van de lijst tegen de parallelgeleiding.
- Verstekhoek naar links.
- Bewaar het deel links van de zaagsnede.

BUITENHOEK

Links

- Onderkant van de lijst tegen de parallelgeleiding.
- Verstekhoek naar links.
- Bewaar het deel links van de zaagsnede.

Rechts

- Bovenkant van de lijst tegen de parallelgeleiding.
- Verstekhoek naar rechts.
- Bewaar het deel rechts van de zaagsnede.

GROEVEN MAKEN (FIG. T)

Uw zaag is voorzien van een groefaanslag (12) en een instelknop voor de groefdiepte (15) om groeven te kunnen maken.

- Wip de groefaanslag (12) naar de voorkant van de zaag.
- Stel de instelknop voor de groefdiepte (15) in. Het kan nodig zijn om eerst de borgmoer (66) los te draaien.
- Plaats een stuk afvalhout van ca. 5 cm tussen de parallelgeleiding en het werkstuk om een rechte groef te maken.

STOFAFZUIGING (FIG. A2 EN A5)

De machine is voorzien van een stofafzuigpunt (24) waarop een stofafvoerset (36) kan worden aangesloten (als optie leverbaar).



WAARSCHUWING! Sluit, wanneer dat maar mogelijk is, een toestel voor stofafzuiging aan dat is ontworpen in overeenstemming met de relevante voorschriften voor stofemissie.

Breng een stofverzamelsysteem aan dat is ontworpen in overeenstemming met de relevante voorschriften. De luchtsnelheid van externe verbonden systemen dient 20 m/s ±2 m/s te zijn. De snelheid dient te worden opgemeten in de verbindingbuis op het punt waar deze wordt verbonden, waarbij het werktuig wel is verbonden maar niet aan staat.

KLEINE WERKSTUKKEN ZAGEN (FIG. J1)

Het bovenste deel van de van de linker parallelgeleiding (3) kan worden ingesteld om maximale steun te bieden bij het zagen van kleine werkstukken.

- Plaats het zaagblad in de verticale stand.

- Maak de kunststof knop (29) ten minste drie volledige slagen los.
- Plaats de parallelgeleiding op een zo klein mogelijke afstand van het zaagblad.
- Draai de knop stevig aan.

STEUN VOOR LANGE WERKSTUKKEN (FIG. A4)

- Zorg altijd voor ondersteuning bij lange werkstukken.
- Gebruik voor het beste resultaat de extra steun (35) om de tafelbreedte van de zaagmachine te verlengen (als optie verkrijgbaar bij uw leverancier). Ondersteun lange werkstukken om te voorkomen dat de uiteinden vallen. Gebruik middelen die hiervoor geschikt zijn, zoals schragen.

ZAAGBLADEN

Om de genoemde zaagdiepten te bereiken, moeten altijd zaagbladen met een diameter van 216 mm en een asgat van 30 mm worden gebruikt. Neem contact op met uw leverancier voor meer informatie over de geschikte accessoires.

TRANSPORT (FIG. A6, B2)

Om de machine eenvoudig te kunnen dragen, beschikt het onderstel over een draaggreep. De draaggreep (zie fig. A6) is als optie leverbaar.

- Beweeg voor het transporteren van de zaag de zaagarm omlaag en druk de vergrendelingsstift (14) naar binnen.
- Zet de vergrendelknop van de geleiderails vast terwijl de zaagkop in de voorste positie staat. Vergrendel de verstekarm in de rechtse verstekhoek en schuif de parallelgeleiding (3) helemaal naar binnen. Zet de afschuihendel (11) vast terwijl de zaagkop in de verticale stand staat om de machine zo compact mogelijk te maken.
- Gebruik altijd de handvatten (30) zoals afgebeeld in fig. B2 om de zaag te transporteren.

ONDERHOUD

Uw DEWALT-machine is ontworpen om gedurende lange tijd probleemloos te functioneren met een minimum aan onderhoud. Een juiste behandeling en regelmatige reiniging van de machine garanderen een hoge levensduur.



WAARSCHUWING: Om het risico van letsel te verminderen, moet u de unit uitzetten en de stekker van de machine uit het stopcontact halen vóór de installatie en verwijdering van toebehoren, vóór het aanpassen of veranderen van instellingen of als u reparaties uitvoert. Controleer of de triggerschakelaar in de UIT-positie staat. Een toevallige activering kan verwondingen veroorzaken.



Reiniging

Controleer vóór gebruik zorgvuldig de bovenste beschermkap van het zaagblad, de beweegbare onderste beschermkap van het zaagblad en ook de stofafzuigbuis om vast te stellen dat zij goed zullen functioneren. Zorg ervoor dat spaanders, stof of een deel van het werkstuk niet kunnen leiden tot blokkering van één van de functies.

Als delen van het werkstuk zijn vastgelopen tussen het zaagblad en de beschermkappen, trek de stekker van het netsnoer van de machine dan uit het stopcontact en volg de instructies die worden gegeven in het hoofdstuk **Het zaagblad monteren**. Verwijder de vastgelopen gedeelten en monteer het zaagblad opnieuw.



WAARSCHUWING: Blaas vuil en stof met droge lucht uit de behuizing, aangezien vuil zich vaak zichtbaar opstapelt in en rond de ventilatieopeningen. Draag goedgekeurde oogbescherming en goedgekeurd stofmasker bij het uitvoeren van deze procedure.



WAARSCHUWING: Gebruik nooit oplosmiddelen of andere ruwe chemicaliën voor het reinigen van de niet-metalen onderdelen van het werktuig. Deze chemicaliën kunnen de materialen die in deze onderdelen gebruikt worden, verzwakken. Gebruik een doek alleen bevochtigd met water en zachte zeep. Laat nooit vloeistof in het gereedschap lopen en dompel nooit enig deel van het gereedschap onder in vloeistof.



WAARSCHUWING: Reinig, om het risico op letsel te verkleinen, regelmatig de bovenzijde van de tafel.



WAARSCHUWING: Reinig, om het risico op letsel te verkleinen, regelmatig het stofverzamelstelsel.

SLEUFPLAAT REINIGEN EN ONDERHOUDEN (FIG. U)

Reinig regelmatig de ruimte onder de sleufplaat. Vervang de sleufplaat als deze is versleten.

- Verwijder de schroeven (67) van de sleufplaat (31).
- Verwijder de sleufplaat en reinig de ruimte eronder.
- Plaats de onderdelen van de sleufplaat weer terug en schroef ze vast.
- Draai de schroeven handvast aan.
- Ga als volgt te werk om de sleufplaat in te stellen:
- Trek de zaagkop naar beneden totdat het zaagblad net in de sleuf valt.
- Stel de onderdelen van de sleufplaat in op the tanden van het zaagblad.
- Draai de schroeven weer vast.

Milieubescherming



Aparte inzameling. Dit product mag niet bij het normale huishoudafval worden gegooid.

Als u op een dag merkt dat uw DEWALT product vervangen moet worden of dat u het verder niet kunt gebruiken, gooi het dan niet bij het huishoudafval. Dit product moet afzonderlijk ingezameld worden.



Aparte inzameling van gebruikte producten en verpakkingen maakt recycling en hergebruik van materialen mogelijk. Hergebruik van gerecycleerde materialen helpt milieuvuiling te voorkomen en vermindert de vraag naar grondstoffen.

Plaatselijke voorschriften bepalen mogelijk een aparte inzameling voor elektrische producten, in containerparken of bij de verkoper wanneer u een nieuw product koopt.

DEWALT beschikt over een gebouw voor de verzameling en recyclage van DEWALT producten die het einde van hun levensduur hebben bereikt. Om van deze dienst gebruik te maken, kunt u uw product terugbrengen naar elke erkende reparateur die hem voor ons zal inzamelen.

U kunt de dichtstbijzijnde erkende reparateur vinden door contact op te nemen met uw plaatselijke DEWALT kantoor op het adres dat in deze handleiding staat. Of u kunt een lijst met erkende DEWALT reparateurs en alle gegevens over onze herstellingsdienst en contactinformatie vinden op www.2helpU.com.

GARANTIE

DEWALT vertrouwt op de kwaliteit van zijn producten en biedt een uitstekende garantie aan voor professionele gebruikers van het product. Deze garantieverklaring komt in aanvulling op, en beïnvloedt op geen enkele wijze uw contractuele rechten als een professioneel gebruiker of uw wettelijke rechten als een privé, niet-professioneel gebruiker. De garantie is geldig binnen het grondgebied van de Lidstaten van de Europese Unie en de Europese Vrijhandelszone.

• 30 DAGEN NIET GOED GELD TERUG GARANTIE •

Als u niet volkomen tevreden bent over de prestaties van uw DEWALT gereedschap, kunt u dit gewoon binnen 30 dagen terugbrengen, compleet met de originele onderdelen zoals u het aankocht, bij het verkooppunt. U krijgt uw geld volledig vergoed. Het product moet blootgesteld zijn geweest aan redelijke slijtage en u dient een aankoopbewijs te overleggen.

• EEN JAAR GRATIS ONDERHOUDSCONTRACT •

Als u onderhoud aan uw DEWALT gereedschap nodig hebt gedurende de 12 maanden volgend op uw aankoop, wordt dit gratis uitgevoerd door een erkende DEWALT reparateur. U dient een aankoopbewijs te overleggen. Inclusief arbeidskosten. Exclusief accessoires en reserveonderdelen, tenzij deze defect raakten en onder de garantie vielen.

• EEN JAAR VOLLEDIGE GARANTIE •

Als uw DEWALT product defect raakt als gevolg van verkeerd materiaal of onjuiste constructie binnen 12 maanden na de datum van aankoop, garandeert DEWALT alle defecte onderdelen gratis te vervangen of – naar onze beoordeling – het apparaat gratis te vervangen, op voorwaarde dat:

- Het product niet verkeerd gebruikt is;
- Het product is blootgesteld aan redelijke slijtage;
- Er geen reparaties zijn ondernomen door niet-geautoriseerde personen;
- U een aankoopbewijs kunt overleggen;
- Het product compleet met alle originele onderdelen wordt geretourneerd.

Als u een schadeclaim wilt indienen, neem dan contact op met uw verkoper of zoek de locatie op van de dichtstbijzijnde erkende DEWALT reparateur in de DEWALT catalogus, of neem contact op met uw DEWALT kantoor via het adres dat in deze handleiding staat vermeld. Een lijst van erkende DEWALT reparateurs en volledige details over onze after sales service zijn ook te vinden op internet via: www.2helpU.com.

GJÆRSAG DW712, DW712N

Gratulerer!

Du har valgt et verktøy fra DEWALT. Mangeårig erfaring, grundig produktutvikling og nyskaping gjør DEWALT til en svært pålitelig partner for profesjonelle brukere av elektriske verktøy.

Tekniske data

		DW712	DW712N
Spenning	V	230	230
Type		4	2
Utgangseffekt	W	1600	1600
Strømforbruk (230V)	A	8	8
Blad-diameter	mm	216	216
Hull i blad	mm	30	30
Maks. bladtykkelse	mm	1,8	1,8
Blad-hastighet	min ⁻¹	3500–4600	5400
Maks. krysskuttkapasitet ved 90°mm	mm	300	300
Maks. gjæringsaggekapasitet ved 45°	mm	212	212
Maks. kuttedybde 90°	mm	70	70
Maks. dybde på fasekryssaging 45°	mm	50	50
Gjæring (maks.-posisjoner)			
	venstre	50°	50°
	høyre	60°	60°
Fasing (maks.-posisjoner)			
	venstre	48°	48°
	høyre	2°	2°
0° gjæring			
Resulterende bredde ved maks. høyde 70 mm	mm	300	300
Resulterende høyde ved maks. bredde 300 mm	mm	70	70
45° gjæring venstre			
Resulterende bredde ved maks. høyde 70 mm	mm	212	212
Resulterende høyde ved maks. bredde 212 mm	mm	70	70
45° gjæring høyre			
Resulterende bredde ved maks. høyde 70 mm	mm	212	212
Resulterende høyde ved maks. bredde 212 mm	mm	70	70
45° fasing venstre			
Resulterende bredde ved maks. høyde 50 mm	mm	300	300
Resulterende høyde ved maks. bredde 300 mm	mm	50	50
31.62° gjæring, 33.85° fasing			
Resulterende høyde ved maks. bredde 254 mm	mm	65	65
Bladstoppetid	s	< 10	< 10
Støvopsamlings effektivitet	mg/m	< 2,0	< 2,0
Vekt	kg	21	21
L_{PA} (lydnivå)	dB(A)	91	91
K_{PA} (lydnivå usikkerhet)	dB(A)	3,0	3,0
L_{WA} (lydeffekt)	dB(A)	104	104
K_{WA} (lydeffekt usikkerhet)	dB(A)	2,9	2,9
Totale vibrasjonsverdier (treakse vektorsum) fastsatt i henhold til EN 61029:			
Vibrasjonsutslippverdi a _h			
a _h =	m/s ²	2,1	2,1
Usikkerhet K =	m/s ²	1,5	1,5

Nivået for vibrasjonsutslipp angitt i dette informasjonsbladet er blitt målt iht. standardiserte tester gitt i EN 61029, og kan brukes til å sammenligne ett verktøy med et annet. Det kan brukes til forberedende vurdering av eksponering.



ADVARSEL: Angitt nivå for vibrasjonsutslipp gjelder for hovedbruksområdene for verktøyet. Dersom verktøyet brukes i andre bruksområder, med annet tilbehør eller er dårlig vedlikeholdt, kan vibrasjonsutslippene avvike. Dette kan øke eksponeringsnivået betydelig for hele arbeidsperioden.

En vurdering av nivået for vibrasjonseksponeringen bør også tas med i beregningen når verktøyet er slått av eller når det går uten faktisk å gjøre en jobb. Dette kan redusere eksponeringsnivået betydelig for hele arbeidsperioden.

Sett i verk ekstra sikkerhetstiltak for å beskytte operatøren mot følgene fra vibrasjon, som f.eks.: Holde ved like verktøy og tilbehør, holde hendene varme, organisere arbeidsmønster.

Sikringer

Europa	230 V verktøy	10 Ampere, nettspenning
--------	---------------	-------------------------

MERK: Dette verktøyet er ment for tilkobling til et strømforsyningssystem med maks tillatt systemimpedans Z_{max} på 0.28 Ω i grensesnittet (strømtilkoblingsboks) til brukerens nett.

Brukeren må sikre seg at dette verktøyet kun kobles til et strømsystem som oppfyller kravet over. Om nødvendig skal operatøren spørre strømleverandøren om systemimpedansen i grensesnittet.

Definisjoner: Retningslinjer for sikkerhet

Definisjonene under beskriver alvorlighetsgraden for hvert signalkodeord. Vennligst les håndboken og legg merke til disse symbolene.



FARE: Indikerer en overhengende farlig situasjon som vil føre til **død eller alvorlige personskader** hvis den ikke avverges.



ADVARSEL: Indikerer en potensielt farlig situasjon som kan føre til **død eller alvorlige personskader** hvis den ikke avverges.



FORSIKTIG: Indikerer en potensielt farlig situasjon som kan føre til **små eller moderate personskader** hvis den ikke avverges.

MERK: Angir en arbeidsmåte som ikke er relatert til personskader, men som kan føre til **skader på utstyr** hvis den ikke unngås.



Betegner fare for elektrosjokk.



Betegner fare for brann.

EU-samsvarserklæring

MASKINERIDIREKTIV



DW712, DW712N

DEWALT erklærer at de produktene som er beskrevet under "tekniske data" er i samsvar med:

2006/42/EC, EN 61029-1, EN 61029-2-9

Disse produktene er også i samsvar med direktiv 2004/108/EC. For mer informasjon, vennligst kontakt DEWALT på følgende adresser eller se baksiden av håndboken.

Undertegnede er ansvarlig for sammenstillingen av den tekniske filen og fremsetter denne erklæringen på vegne av DEWALT.

H. Grossmann

Horst Grossmann
visepresident teknikk og produktutvikling

DEWALT, Richard-Klinger-Strasse 11,
D-65510, Idstein, Tyskland
29.12.2009

Sikkerhetsinstruksjoner



ADVARSEL! Ved bruk av elektrisk verktøy bør grunnleggende sikkerhetstiltak alltid bli fulgt for å redusere risiko for brann, elektrisk støt og personlig skade inkludert følgende.

Les alle disse instruksjonene før du forsøker å bruke dette produktet, og ta vare på disse instruksjonene.

TA VARE PÅ DENNE MANUALEN FOR FREMTIDIG REFERENSE.

Generelle sikkerhetsregler

1. Hold arbeidsområdet ryddig.

Rotete områder og benker kan føre til skader.

2. Ta hensyn til omgivelsene i arbeidsområdet.

Utsett ikke verktøyet for regn. Bruk ikke verktøyet i fuktige eller våte forhold. Hold arbeidsområdet godt opplyst (250–300 lux). Bruk ikke verktøyet på steder hvor det er risiko for brann eller eksplosjon, f.eks. i nærheten av antennerlige væsker og gasser.

3. Beskytt deg mot elektrisk støt.

Unngå kroppskontakt med jordede flater (f.eks. rør, radiatorer, komfyrer og kjøleskap). Når verktøyet blir brukt under ekstreme forhold (f.eks. høy luftfuktighet, når tilspon blir produsert osv.), kan strømsikkerheten bli forbedret ved å sette inn en isolerende omformer eller en (FI) jordfeilsbryter.

4. Hold andre personer borte.

La ikke personer, og særlig barn, som ikke er involverte i arbeidet, røre verktøyet eller skjøteledningen og hold dem borte fra arbeidsområdet.

5. Oppbevar verktøy som ikke er i bruk.

Når de ikke er i bruk, må verktøyene oppbevares på et tørt sted og være trygt låst, utenfor barns rekkevidde.

6. Press ikke verktøyet.

Det vil utføre jobben bedre og tryggere i det tempoet det var ment å operere i.

7. Bruk det riktige verktøyet.

Tving ikke små verktøy til å gjøre jobben tiltenkt et kraftigere verktøy. Bruk ikke verktøy til oppgaver som de ikke er beregnet på, bruk for eksempel ikke sirkelsager til å kutte grener på trær eller tømmerstokker.

8. Kle deg riktig.

Bruk ikke løse klær eller smykker, da disse kan sette seg fast i bevegelige deler. Sklifritt fotføy er å anbefale når du arbeider utendørs. Ha på beskyttende hårklode til langt hår.

9. Bruk beskyttende utstyr.

Bruk alltid vernebriller. Bruk ansikts- eller støvmaske hvis arbeidsoperasjonene forårsaker støv eller flyvende partikler. Hvis disse partiklene er veldig varme, bruk også et varmebestandig forkle. Bruk alltid hørselsvern. Bruk alltid vernehjelm.

10. Koble til støvsugingsutstyr.

Hvis anordningene er utstyrt med kobling for støvsugings- og oppsamlingsutstyr, kontroller at disse er tilkoblet og brukt riktig.

11. Vær forsiktig med ledningen.

Rykk aldri i ledningen for å dra den ut av stikkontakten. Hold ledningen på avstand fra varme, olje og skarpe kanter. Bær aldri verktøyet i ledningen.

12. Beskytt arbeidet.

Hvor det er mulig, bruk klemmer eller en skruestikke for å feste arbeidsstykket. Det er tryggere enn å bruke hånda di, og det frir opp begge hendene til å operere verktøyet.

13. Len deg ikke for mye over.

Oppretthold fotfestet og balansen til enhver tid.

14. Vedlikehold verktøyene godt.

Hold kutteredskaper skarpe og rene for bedre og tryggere yteevne. Følg instruksjonene for smøring og skifting av tilbehør. Inspiser

verktøyene periodisk, og, hvis de har skader, reparer dem på et autorisert servicested. Hold alle håndtak og brytere tørre, rene og frie for olje og fett.

15. Koble fra verktøyene.

Når de ikke er i bruk, før ettersyn og når tilbehør som blader, skjær og kniver blir skiftet, koble verktøyene fra strømmen.

16. Fjern justerings- og skrunøkler.

Venn deg til å kontrollere at justeringsnøkler og skrunøkler blir fjernet fra verktøyet før verktøyet blir tatt i bruk.

17. Unngå utilsiktet start.

Bær ikke verktøyet med en finger på bryteren. Vær sikker på at verktøyet er i "av"-posisjon før det blir pluggget i.

18. Bruk utendørs skjøteledninger.

Før bruk inspiserer du skjøteledningen og skifter den ut hvis den er skadet. Når verktøyet blir brukt utendørs, bruk kun skjøteledninger som er ment for utendørs bruk og som er riktig merket.

19. Vær oppmerksom.

Følg med på det du gjør. Bruk sunn fornuft. Operer ikke verktøyet når du er trøtt eller er under påvirkning av rusmiddel eller alkohol.

20. Sjekk etter skadde deler.

Før bruk sjekker du verktøyet og nettkabelen nøye for å kontrollere at det virker ordentlig og oppfyller sin tiltenkte funksjon. Sjekk justering av bevegelige deler, festing av bevegelige deler, brukne deler, montering og andre ting som kan påvirke driften. En beskyttelsesplate eller annen del som er skadet, må repareres ordentlig eller bli byttet ut på et autorisert servicecenter med mindre annet er angitt i denne instruksjonsmanualen. Få defekte brytere byttet ut på et autorisert servicecenter. Bruk ikke verktøyet hvis bryteren ikke kan bli slått på og av. Prøv aldri selv å reparere verktøyet.



ADVARSEL! Bruken av ekstrautstyr eller tilbehør eller bruk av dette verktøyet sammen med annet enn det som er anbefalt i denne instruksjonsmanualen, kan føre til risiko for personskaade.

21. Få verktøyet ditt reparert av en kvalifisert person.

Dette elektriske verktøyet retter seg etter relevante sikkerhetsforskrifter. Reparasjoner skal kun utføres av kvalifiserte personer som bruker originale reservedeler, ellers kan det resultere i vesentlig fare for brukeren.

Ytterligere sikkerhetsforskrifter for gjæringsager

- Maskinen er utstyrt med en spesiell konfigurert strømløsing som kun kan bli byttet ut av produsenten eller en autorisert serviceagent.
- Bruk ikke sagen til å skjære i andre materialer enn de som er anbefalt av produsenten.
- Bruk ikke maskinen uten at beskyttelsesplatene er i posisjon, eller hvis beskyttelsesplatene ikke fungerer eller ikke er ordentlig vedlikeholdt.
- Vær sikker på at armen er forsvarlig festet ved skrånede kutt.
- Hold gulvområdet rundt maskinunderlaget godt vedlikeholdt og fritt for løst materiale, f.eks. flis og avkutt.
- Bruk riktig slipte sagblader. Følg maksimum hastighetsmerke på sagbladet.
- Vær sikker på at alle låsekneppene og klemmehåndtakene er stramme før en operasjon blir satt igang.
- Plasser ikke noen av hendene i bladområdet når sagen er koblet til den elektriske strømkilden.
- Forsøk ikke brått å stoppe en maskin som er i gang, ved å presse et redskap eller noe annet mot bladet, da alvorlige ulykker kan oppstå.
- Før bruk av noe som helst ekstrautstyr, konsulter instruksjonsmanualen. Uriktig bruk av et ekstrautstyr kan forårsake skade.
- Bruk en holdeanordning eller ha på hansker ved håndtering av sagblad.
- Kontroller at sagbladet er riktig montert før bruk.
- Kontroller at bladet roterer i riktig retning.

- Ikke bruk blader med større eller mindre diameter enn det som er anbefalt. For riktig bladgrad, referer til tekniske data. Bruk kun bladene som er spesifisert i denne manualen, som retter seg etter EN 847-1.
- Vurder å anvende spesielt designede støydempende blader.
- Bruk ikke HSS-blader.
- Ikke bruk sprukne eller skadde sagblader.
- Ikke bruk slipeskiver eller diamantskiver.
- Bruk aldri sagen din uten sagsnittplaten.
- Løft bladet opp fra sagsnittet på arbeidsstykket før bryteren blir koblet ut.
- Ikke kil noe mot viften for å holde motorakselen.
- Bladbeskytteren på sagen din vil automatisk heve seg når armen blir brakt ned; den vil senke seg over bladet når utløserhåndtaket på hovedsperren (17) blir trykt på.
- Løft aldri bladbeskytteren manuelt med mindre sagen er koblet fra. Bladbeskytteren kan løftes med hånd når det blir installert eller fjernet sagblader eller når sagen blir inspisert.
- Sjekk med jevne mellomrom at motorluftsåpningene er rene og fri for sagflis.
- Skift ut kappeskiven dersom den er slitt. Se den vedlagte listen av reservedeler.
- Koble maskinen fra nettet før det utføres vedlikeholdsarbeid eller når bladet skiftes.
- Utfør aldri renhold eller vedlikeholdsarbeid mens maskinen fremdeles er i gang og hodet ikke er i hvileposisjon.
- Når mulig, monter alltid maskinen til en benk.
- Den fremre delen av beskytteren er spaltet slik at man kan se mens man kutter. Selv om spaltene dramatisk reduserer flygende partikler, er de åpninger i beskytteren slik at man bør ha på vernebriller hele tiden mens man ser gjennom spaltene.
- Koble sagen til en støvsamleranordning når det skjæres i tre. Vurder alltid faktorer som påvirker støvrisiko, som:
 - type materiale som det skal arbeides på (sponplate produserer mer støv enn tre);
 - hvor skarpt bladet er;
 - riktig justering av sagbladet.
 — støvavsug med lufthastighet ikke under 20 m/s
 Vær sikker på at uttrekking på stedet så vel som deksel, baffler og sagflisrenner er riktig justert.
- Vennligst vær klar over følgende faktorer som påvirker utsatthet for støv:
 - bruk sagblader som er konstruert for å redusere utstedt støv;
 - bruk kun godt filte sagblader;
- Maskinvedlikehold bør foretas med jevne mellomrom;
- Skaff til veie passende normalt eller nært lys;
- Pass på at operatøren er skikkelig trent til bruk, justering og drift av maskinen;
- Pass på at eventuelle mellomringer og spindelringer passer for bruken, som angitt i denne håndboken.
- Ikke ta av noe avkapp eller andre deler av arbeidsstykket fra kappeområdet mens verktøyet er i gang og sagehodet ikke er i hvilestilling.
- Ikke kapp arbeidsstykker som er under 30 mm.
- Uten ekstra støtte kan verktøyet bruke arbeidsstykker av maksimal størrelse på:
 - Høyde 70 mm, bredde 300 mm, lengde 500 mm
 - Lengre arbeidsstykker må støttes opp av et passende ekstrabord, f.eks. DE7080. Arbeidsstykket må alltid klemmes godt fast.
- I tilfelle ulykke eller svikt i verktøyet, slå verktøyet straks av og koble verktøyet fra strømforsyningen.
- Rapport feilen og merk verktøyet på passende måte for å unngå at andre bruker det defekte verktøyet.
- Dersom sagbladet blokkeres på grunn av unormal skyvekraft ved kutting, slå av verktøyet og koble fra strømforsyningen. Ta bort

arbeidsstykket og forsikre deg om at sagbladet løper fritt. Slå på verktøyet og start en ny kapping med redusert skyvekraft.

- Ikke kutt lettmetall-legeringer, spesielt ikke magnesium.
- Når situasjonen tillater det, monter verktøyet på en benk ved hjelp av bolter med diameter 8 mm og lengde 80 mm.

Øvrige farer

Følgene farer er uløselig knyttet til bruken av sager:

- Skader som skyldes berøring av de roterende delene

Til tross for at man følger relevante sikkerhetsbestemmelser og bruker sikkerhetsutstyr, er det bestemte farer som ikke kan unngås. Disse er:

- Hørselsskader.
- Fare for ulykker i forbindelse med de ubeskyttede delene av det roterende sagbladet.
- Fare for personskade når man skifter bladet.
- Fare for å klemme fingrene når man åpner beskyttelsene.
- Helsefarer som skyldes innånding av støv som oppstår ved saging av tre, spesielt eik, bok og MDF.

Følgende faktorer øker risikoen for pusteproblemer.

- Intet støvavsug tilkoblet ved saging av treverk.
- Utilstrekkelig støvavsug på grunn av urene avtrekksfiltere.

Merking på verktøyet

Følgende piktogrammer vises på verktøyet:



Les instruksjonshåndboken før bruk.



Bruk hørselvern.



Bruk vernebriller.



Bærepunkt



Hold hendene unna bladet.

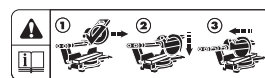

Les anvisningene **Utfør et skyvekutt**.

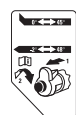

Les anvisningene **Overstyre skråstopperne**.

DATOKODE PLASSERING (FIG. A2)

Datokoden (32), som også inkluderer produksjonsåret, er trykket på huset.

Eksempel:

2009 XX XX

Produksjonsår

Pakkens innhold

Pakken inneholder:

- 1 Montert gjæringssag
- 1 Bladnøkkel
- 1 Sagblad
- 1 Instruksjonshåndbok
- 1 Sammenstillingstegning

- Kontroller skader på verktøyet, deler eller tilbehør som kan ha inntruffet under transport.
- Ta deg tid til å lese grundig gjennom og forstå denne håndboken før bruk.

Beskrivelse (fig. A1-A5)



ADVARSEL: Aldri modifierer elektroverktøyet eller noen del av det. Dette kan føre til materiell- eller personskader.

A1

- 1 På/av-bryter
- 2 Bevegbar nedre beskyttelse
- 3 Gitter venstre side
- 4 Gjæringsspak
- 5 Gjæringsslås
- 6 Gjæringsskala
- 7 Fast beskyttelse
- 8 Gitter høyre side
- 9 Faseposisjonsjusteringsstopp
- 10 Fasingskala
- 11 Fasings-klemspak
- 12 Rillestopp
- 13 Skinnellåseknott
- 14 Utløser-nedepinne
- 15 Rilledybdejusteringsknott
- 16 Spindellåseknapp
- 17 Utløerspak
- 18 Driftshendel
- 19 Hastighetsstyringskala (DW712)

A2

- 23 Øvre beskyttelse
- 24 Støvtløpsrør
- 25 Skinner
- 26 Bladnøkkel
- 27 Fasingsstopp overstyringsknott
- 28 Vertikal posisjonsjusteringsstopp
- 29 Klemmeknott på venstre side av øvre beskyttelse
- 30 Håndforsenking
- 31 Sagplate
- 32 Datokode

TILLEGGSUTSTYR

A4

- 35 Fotstativ

A5

- 36 Støvavtrekksett

A6

- 37 Bæresele

TILTENKT BRUK

Din DEWALT DW712 stikksag er designet for profesjonell kapping av treverk, treprodukter og plast. Den utfører sagingen med enkel, nøyaktig og trygg bruk ved tverrkutting, kanting og gjæring.

Denne enheten er designet for bruk med nominell bladdiameter på 216 mm, karbidtannet blad.

IKKE bruk når det er vått eller i nærheten av antenkelige væsker eller gasser.

Denne stikksagen er et profesjonelt verktøy.

IKKE la barn komme i kontakt med verktøyet. Uerfarne operatører trenger tilsyn når de bruker dette verktøyet.



ADVARSEL! Ikke bruk verktøyet for andre formål enn beskrevet.

Elektrisk sikkerhet

Den elektriske motoren er blitt konstruert for kun én spenning. Kontroller alltid at strømforsyningen samsvarer med spenningen på merkeskiltet.



Ditt verktøy er dobbeltisolert i samsvar med EN 61029; det trengs derfor ikke noen jordledning.

Ved utskifting av ledninger må verktøyet bare repareres av en autorisert serviceagent eller av en kvalifisert elektriker.

Bruk av skjøteledning

Hvis man trenger en skjøteledning, bruk en godkjent 3-leder skjøteledning egnet for verktøyet's strømforbruk (se tekniske data). Minimum lederdiameter er 1.5 mm².

Ved bruk av ledningsspole, alltid rull ledningen helt ut.

Installasjon

PAKKE UT (FIG. B)

- Ta sagen forsiktig ut fra emballasjen.
- Frigjør skinnellåseknotten (13) og skyv sagbladhodet tilbake for å låse det i bakre posisjon.
- Trykk ned driftshendelen (18) og trekk ut nedlåsingspinnen (14), som vist.
- Slipp forsiktig trykket og la hodet heve seg helt opp.

BENKMONTASJE (FIG. C)

- Det er hull (40) i alle fire bena for montering på benk. Det er hull av to ulike størrelser for bruk av ulike boltstørrelser. Bruk hvilket som helst hull, det er ikke nødvendig å bruke begge. Bolter med en diameter på 8 mm og lengde 80 mm anbefales. Fest alltid sagen godt for å forhindre bevegelser. For å øke mobiliteten kan verktøyet monteres på et stykke kryssfiner, tykkelse 12.5 mm eller mer, som deretter kan klemmes fast på arbeidsbenken eller flyttes til andre arbeidssteder og festes der.
- Når du monterer sagen på et finérstykke, forsikre deg om at monteringskruene ikke stikker fram på undersiden av treet. Finéren må sitte plant på arbeidsunderlaget. Når du klemmer fast sagen på et arbeidsunderlag, klem kun fast klembossene hvor hullene for monteringskruene er plassert. Fastklemming på et annet sted vil virke inn på sagens korrekte funksjon.
- For å forhindre fastklemming og unøyaktighet, forsikre deg om at monteringsoverflaten ikke er skakk eller ujevn på annen måte. Hvis sagen rigger på overflaten, legg tynt materiale under en sagfot til sagen står stødig på monteringsoverflaten.

MONTERING



ADVARSEL: For å redusere faren for personskader, slå av enheten og koble verktøyet fra strømforsyningen før du installerer eller tar av utstyr, før justering eller skifte av oppsett, eller når du foretar reparasjoner. Forsikre deg om at utløserbryteren er i stillingen AV. En utilsiktet oppstart kan føre til personskader.

MONTERE SAGBLADET (FIG. E1-E5)

- Trykk aldri inn knappen for sapindellås når bladet er i bruk eller spinner fritt.
- Ikke bruk denne stikksagen til å kutte lettmetall-legeringer og jernholdige metaller (som inneholder jern eller stål), eller murverk eller fibersementprodukter.
- Trykk ned utløseren for hodelåsen (17) for å løsne nedre beskyttelse (2), løft deretter den nedre beskyttelsen så langt det går.

1. Mens du holder den nedre beskyttelsen i løftet posisjon ved hjelp av beskyttelsens brakettskruer (43), trykk ned knappen for spindellåsen (16) med en hånd, og bruk den vedlagte bladnøkkel (26) med andre hånden for å løsne den venstre-gjengede låseskruen for bladet (45) ved å skru med klokka.



ADVARSEL! For å bruke spindellåsen, trykk knappen som vist og roter spindelen for hånd til du føler at den går i lås.

- Fortsett å holde låseknappen inne for å hindre at spindelen roterer.
2. Ta av låseskruen for bladet (45) og den utvendige skaftkragen (46).
 3. Installer sagbladet (47) på skulderen (48) som sitter direkte mot den innvendige skaftkragen (49), pass på at tennene på nedre kant av bladet peker mot bakenden av sagen (bort fra operatøren).
 4. Skift den ytre skaftkragen (46).

- Stram låseskruen for bladet (45) forsiktig ved å vri mot klokka, mens du holder spindellåsen inne med den andre hånden.



ADVARSEL! Pass på at bladet alltid bare skiftes på den beskrevne måten. Bruk kun sagbald som spesifisert under Tekniske data; kat. nr.: DT4320 anbefales.

Justeringer



ADVARSEL: For å redusere faren for personskader, slå av enheten og koble verktøyet fra strømforsyningen før du installerer eller tar av utstyr, før justering eller skifte av oppsett, eller når du foretar reparasjoner. Forsikre deg om at utløserbryteren er i stillingen AV. En utilsiktet oppstart kan føre til personskader.

Din gjæringsssag ble justert nøyaktig fra fabrikk. Hvis man må justere på grunn av forsendelse eller håndtering eller av andre grunner, følg trinnene nedenfor for å justere sagen din. Når man har utført disse justeringene, skal de holde seg nøyaktige.

SJEKKE OG JUSTERE BLADET I FORHOLD TIL BESKYTTELSEN (FIG. F1–F4)

- Frigjør gjæringssspaken (4) og trykk ned gjæringslåsen (5) for å frigjøre gjæringsarmen (50).
- Sving gjæringsarmen til låset står i posisjonen for 0° gjæring. Ikke stram spaken.
- Trekk ned hodet til bladet akkurat kommer inn i sagkuttet (51).
- Plasser en vinkel (52) mot venstre side (3) av beskyttelsen og bladet (47) (fig. F3).



ADVARSEL: Berør ikke spissene til bladets tenner med vinkelen.

- Hvis det er nødvendig med justering, gå fram som følger:
- Løsne skruene (53) og beveg skala/gjæringsarm-enheten til høyre eller venstre til bladet er i 90° i forhold til beskyttelsesanlegget, målt med vinkelen.
- Stram til skruene (53) igjen. Ikke bry deg om målingen av gjæringsviseren på dette tidspunktet.

JUSTERE GJÆRINGSVISEREN (FIG. F1, F2 OG G)

- Frigjør gjæringssspaken (4) og trykk ned gjæringslåsen (5) for å frigjøre gjæringsarmen (50).
- Flytt gjæringsarmen for å stille gjæringsviseren (54) i nullstilling, som vist i fig. G.
- Med gjæringssspaken løs lar du gjæringslåsen smette på plass samtidig som du roterer gjæringsarmen forbi null.
- Følg med viseren (54) og gjærings skalaen (6). Hvis viseren ikke indikerer nøyaktig null, løsner du skruen (55), flytter viseren for å lese 0° og trekker til skruen.

GJÆRINGSLÅS/SPERRESTANGJUSTERING (FIG. H)

Dersom sokkelen på sagen kan flyttes mens gjæringssspaken (4) er låst, må gjæringslåsen/sperrestangen (56) justeres.

- Låse opp gjæringssspaken (4).
- Stram gjæringslåsen/sperrestangen (56) ved hjelp av en skrutrekker (57). Løsne deretter stangen en kvart omdreining.
- Kontroller at bordet ikke beveger seg når spaken (4) er låst på en tilfeldig (ikke forhåndsinnstilt) vinkel.

SJEKKE OG JUSTERE BLADET I FORHOLD TIL BORDET (FIG. I1–I4)

- Løsne fasings-klemspaken (11).
- Press saghodet mot høyre for å forsikre deg om at det er helt vertikalt, og trekk til fasings-klemspaken.
- Trekk ned hodet til bladet akkurat kommer inn i sagkuttet (51).
- Plasser en fast vinkel (52) på bordet og opp mot bladet (47) (fig. I2).



ADVARSEL: Berør ikke spissene til bladets tenner med vinkelen.

- Hvis det er nødvendig med justering, gå fram som følger:
- Løsne fasings-klemspaken (11) og vri den vertikale posisjonsjusterings-stoppeskruen (28) inn eller ut til bladet står 90° i forhold til bordet målt med vinkelen.

- Hvis fasingsviseren (58) ikke indikerer null på fasings skalaen (10), løsne skruen (59) som fester viseren og beveg den etter behov.

JUSTERE BESKYTTELSESGITTERET (FIG. J1, J2)

Den øvre delen av venstre side av beskyttelsen kan justeres for å gi klaring, la sagen fase til full 48° venstre. Justere venstre beskyttelse (3):

- Løsne plastknotten (29) og skyv beskyttelsen til venstre.
- Utfør en tørrkjøring med sagen slått av og se etter klaring. Juster beskyttelsen slik at den kommer så nært bladet som praktisk mulig for å gi maksimum støtte til arbeidsstykket, uten at den forstyrrer opp- og nedbevegelsen til armen.
- Trekk godt til knotten.



ADVARSEL: Føringssporet (60) kan bli tilstoppet med sagflis. Bruk en pinne eller trykkluft med lavt trykk til å rengjøre føringssporet.

Den bevegelige delen av høyre side av beskyttelsen kan justeres for å gi maksimum støtte til arbeidsstykket nært bladet, mens den lar sagen fase til full 45° venstre. Glideavstanden begrenses med stoppere i begge retningene.

Justere venstre beskyttelse (8):

- Løsne vingemutteren (76) for å frigjøre beskyttelsen (8).
- Skyv beskyttelsen til venstre.
- Utfør en tørrkjøring med sagen slått av og se etter klaring. Juster beskyttelsen slik at den kommer så nært bladet som praktisk mulig for å gi maksimum støtte til arbeidsstykket, uten at den forstyrrer opp- og nedbevegelsen til armen.
- Trekk til vingemutteren (76) for å feste beskyttelsen på plass.

OVERSTYRE FASINGSTOPPENE (FIG. K)

Fasingstoppene gjør det enklere å stille sagbladet i vertikal stilling og i 45° fasingsposisjon. Ved å overstyre fasingstoppene, kan du oppnå fasingsvinkler fra 2° høyre til 48° venstre.

- For å overstyre fasingstoppene, må du først frigjøre saghodet og skyve det litt til venstre, deretter trekke ut overstyringsknotten (27) og vri den til overstyringsposisjonen (62). Overstyringsknotten klikker automatisk på plass.
- Sett den ønskede fasingsvinkelen og fest hodet i denne posisjonen.
- For å avslutte overstyringen, vrir du overstyringsknotten (27) tilbake til fasingstopposisjonen (61).

SJEKKE OG JUSTERE FASINGSVINKEL (FIG. A1, A2 OG I5)

- Forsikre deg om at overstyringsknotten (27) er plassert i fasingstopposisjonen.
- Løsne klemmeknotten (29) på venstre sidegitter, og skyv den øvre delen av venstre sidegitter mot venstre så langt det går.
- Løsne fasings-klemspaken (11) og beveg saghodet mot venstre. Dette er 45° fasingsposisjon.
- Hvis det er nødvendig med justering, gå fram som følger:
- Vri stoppeskruen (9) inn eller ut etter behov til viseren (58) indikerer 45°.

JUSTERING AV FØRINGSSKINNE (FIG. L)

- Kontroller skinnene regelmessig for klaring.
- For å redusere klaringen, roterer du gradvis justeringsskruen (64) med urviseren mens du skyver saghodet fram og tilbake.

DRIFT

Instruksjoner for bruk



ADVARSEL: Observer alltid sikkerhetsinstruksjonene og gjeldende forskrifter.



ADVARSEL: For å redusere risikoen for alvorlig personskade, slå av verktøyet og koble det fra strømkilden før du foretar eventuelle justeringer eller fjerner/installerer tilleggsutstyr eller tilbehør.

Oppmerksomheten til brukere i Storbritannia blir rettet mot "maskinreguleringer for trearbeid 1974" og alle påfølgende tilføyelser.

Pass på at verktøyet er plassert så deT sikrer ergonomiske forhold når det gjelder bordhøyde og stabilitet. Verktøyet skal plasseres slik at operatøren har en god oversikt og nok fri plass rundt verktøyet, slik at arbeidsstykket kan håndteres uten hinder.

For å redusere effekten av vibrasjoner, pass på at omgivelsene ikke er for kalde, at verktøy og tilbehør er godt vedlikeholdt og at arbeidsstykket størrelse er passende for dette verktøyet.

Før bruk

- Monter egnet sagblad. Bruk ikke sagblad som er svært slitte. Verktøyets maksimale rotasjonshastighet må ikke overskride den til sagbladet.
- Forsøk ikke å sage svært små stykker.
- La bladet sage fritt. Bruk ikke krefter.
- La motoren oppnå full hastighet før saging.
- Forsikre deg om at alle låseknitter og klemspaker er trukket til.
- Fest arbeidsstykket.
- Selv om denne sagen kan sage tre og mange ikkeferøse materialer, gjelder denne bruksanvisningen kun saging av tre. Samme retningslinjer gjelder andre materialer. Sag ikke ferøse materialer (jern og stål), fibersement eller murverk med denne sagen!
- Forsikre deg om at du bruker sagplaten. Bruk ikke maskinen hvis sagsnittsporet er bredere enn 10 mm.

Slå på og av (fig. M)

Det er ett hull (65) i utløseren for å kunne sette inn et hengelås på verktøyet.

- For å bruke verktøyet, trykk på/av-bryteren (1).
- For å stoppe verktøyet, slipp bryteren.

Stille den variable hastigheten (fig. M)

DW712

Hastighetsstyringskalaknappen (19) kan brukes for forhåndsinnstilling av nødvendig hastighetsområde.

- Vri skalaknappen (19) til ønsket område, som indikeres av et tall.
- Bruk høye hastigheter for saging av myke materialer som tre. Bruk lave hastigheter for saging av metall.

Grunnleggende sagsnitt

VERTIKAL RETT TVERRSAGING (FIG. A1, A2 OG N)

- Frigjør gjæringsspaken (4) og trykk ned gjæringslåsen (5).
- Sett inn gjæringslåsen i posisjonen 0° og stram gjæringsspaken.
- Plasser trestykket som skal sages mot beskyttelsen (3 og 7).
- Ta tak i driftshendelen (18) og trykk utløserpaken (17) for å løsne hodet. Trykk utløserbryteren (1) for å starte motoren.
- Trykk ned hodet og la bladet sage gjennom treverket og gå inn i sagplaten (31) av plast.
- Etter å ha fullført sagkuttet, løsne bryteren og vent til sagbladet stopper helt før du returnerer hodet til øvre hvilestilling.

UTFØRE ET SKYVEKUTT (FIG. O)

Føringsskinnen gjør det mulig å kutte større arbeidsstykker fra 50 x 100 mm opptil 500 x 1000 mm med en ut-ned-bak glidebevegelse.

- Frigjør skinnelåseknotten (13).
- Trekk saghodet mot deg og slå på verktøyet.
- Senk sagbladet inn i arbeidsstykket og skyv hodet tilbake for å fullføre kuttet.
- Fortsett som beskrevet ovenfor.



ADVARSEL:

- Ikke utfør skyvekutt på arbeidsstykker som er mindre enn 50 x 100 mm.
- Husk å låse saghodet i bakre posisjon når skyvekutt er fullført.

VERTIKAL GJÆRINGS-KRYSSAGING (FIG. A1, A2 OG P)

- Frigjør gjæringsspaken (4) og trykk ned gjæringslåsen (5). Beveg armen mot venstre eller høyre til ønsket vinkel.
- Gjæringslåsen vil låse automatisk ved 10°, 15°, 22,5°, 31,62°, 45° både mot venstre og høyre, og ved 50° venstre og 60° høyre. Hvis

noen mellomliggende vinkler er nødvendig, hold hodet fast og lås ved å stramme gjæringsspaken.

- Forsikre deg alltid om at gjæringsspaken er skikkelig låst før saging.
- Fortsett som for vertikal gjæringsstversaging.



ADVARSEL: Når man gjærsager enden av et trestykke med lite avskjær, plasser treet for å sikre at avskjæret er på den siden av bladet med størst vinkel mot beskyttelsesgitteret, dvs. venstre gjæring, skjær av mot høyre - høyre gjæring, skjær av mot venstre.

FASEKUTT (FIG. A1, A2 OG Q)

Fasingsvinkler kan settes fra 48° venstre til 2° høyre, og kan sages med gjæringsarmen satt mellom null og maksimum 45° gjæringsposisjon høyre eller venstre.

- Løsne klemmeknotten (29) på venstre sidegitter, og skyv den øvre delen av venstre sidebeskyttelse (3) mot venstre så langt det går. Løsne fasingsklemmespaken (11) og still inn fasingen etter ønske.
- Trekk fasingsklemmespaken (11) godt til.
- Fortsett som for vertikal gjæringsstversaging.

Sagekvalitet

Renheten til et sagkutt avhenger av mange variabler, f.eks. materialet som sages. Når man trenger rene sagkutt for modellering og annet presisjonsarbeid, vil et skarpt (60-tanns karbid) blad og sakte, jevn sagehastighet gi de ønskede resultatene.



ADVARSEL: Forsikre deg om at materialet ikke kryper mens du sager; klem det godt fast. La alltid bladet stoppe helt før du hever armen. Hvis små trefibre splittes ut på baksiden av arbeidsstykket, sett på litt maskeringstape på treet der hvor sagkuttet skal utføres. Sag gjennom tapen og fjern tapen forsiktig når du er ferdig.

Posisjon til kropp og hender

Korrekt plassering av kropp og hender ved bruk av gjærings sagen vil gjøre sagingen enklere, mer nøyaktig og sikrere.

- Plasser aldri hendene i nærheten av sageområdet.
- Plasser ikke hendene nærmere bladet enn 150 mm.
- Hold arbeidsstykket fast på bordet og beskyttelsesgitteret ved saging. Hold hendene på plass til bryteren er sluppet og bladet har stoppet helt.
- Utfør alltid tørrkjøring (uten motorkraft) før endelig saging, slik at du kan sjekke bladets bane.
- Kryss ikke hendene.
- Hold begge føttene trygt plassert på gulvet og sørg for god balanse.
- Når du beveger sagarmen mot venstre og høyre, følg etter og stå litt til side for bladet.
- Sikt gjennom beskyttelsesskjermen når du følger en blyantstrek.

KUTTE BILDERAMMER, SKYGGEBOKSER OG ANDRE FIRESIDEDE PROSJEKTER (FIG. R1 OG R2)

FORMING AV LISTVERK OG ANDRE RAMMER

Prøv noen få enkle prosjekter av skraptré til du utvikler en "følelse" for sagen din. Sagen din er det perfekte verktøyet for å gjære hjørner som den vist i fig. R1. Skjøten du ser der, er laget ved å bruke begge en av fasejusteringene.

- Bruke fasejustering

Fasingen for de to bordene justeres til 45° hver, og gir et 90° hjørne. Gjæringsarmen låses i nullstillingen. Treet posisjoneres med den brede, flate siden mot bordet og den smale kanten mot beskyttelsen.

- Bruke gjæringsjustering

Det samme kuttet kan utføres ved å gjære høyre og venstre med den brede overflate mot beskyttelsen. De to skissene (fig. R1 og R2) er bare for firesidige gjenstander. Når antall sider endres, endres også gjærings- og fasingsvinklene. Diagrammet under gir de korrekte vinklene for en rekke former, antatt at alle sidene er like lange. For en form som ikke er vist i diagrammet, deler du 180° med antall sider for å bestemme gjærings- og fasingsvinkelen.

Antall sider	Vinkel for gjæring eller fasing
4	45°
5	36°
6	30°
7	25,7°
8	22,5°
9	20°
10	18°

SAMMENSATT GJÆRSAGING (FIG. S1 OG S2)

En sammensatt gjæring er et kutt med gjæringsvinkel (fig. R2) og en fasingsvinkel (fig. R1) samtidig. Dette er den typen kutt som brukes til å lage rammer eller bokser med skrå sider som den som er vist i figur S1.



ADVARSEL: Hvis sagvinkelen varierer fra sagkutt til sagkutt, sjekk at fasingsklemmeknotten og gjæringslåseknotten er godt festet. Disse knottene må trekkes til etter at du har utført endringer i fasing eller gjæring.

- Diagrammet under vil hjelpe deg til å velge korrekte fasings- og gjæringsinnstillinger for sammensatt gjærsaging. For å bruke diagrammet, velg ønsket vinkel "A" (fig. S2) til ditt prosjekt og lokaliser denne vinkelen på korrekt bue i diagrammet. Fra dette punktet følger du diagrammet rett ned for å finne korrekt fasingsvinkel og på tvers for å finne korrekt gjæringsvinkel.
- Still inn sagen til foreskrevne vinkler og foreta noen prøvesaginger.
- Prøv og sette sammen de sagde stykkene.
- Eksempel: For å lage en 4-sidig boks med 25° utvendige vinkler (vinkel "A") (fig. S2), bruk øvre høyre bue. Finn 25° på bueskalaen. Følg den horisontalt skjærende linjen til en av sidene for å finne gjæringsvinkelinnstillingen på sagen (23°). Følg på samme måte den vertikalt skjærende linjen til topp eller bunn for å få fasingsvinkelinnstillingen til sagen (40°). Forsøk alltid sagkuttene på noen trerester for å sjekke innstillingen av sagen.

Kutte fotlister

Kuttingen av fotlister utføres med en 45° fasingsvinkel.

- Utfør alltid en tørrkjøring uten strøm før du utfører noen kutt.
- Alle kutt gjøres med baksiden på fotlisten liggende flat på sagen.

INNVENDIG HJØRNE

Venstre side

- Plasser fotlisten med forsiden av listen mot beskyttelsen.
- Spar på venstre side av kuttet.

Høyre side

- Plasser fotlisten med bunnen av listen mot beskyttelsen.
- Spar på venstre side av kuttet.

UTVENDIG HJØRNE

Venstre side

- Plasser fotlisten med bunnen av listen mot beskyttelsen.
- Spar på høyre side av kuttet.

Høyre side

- Plasser fotlisten med forsiden av listen mot beskyttelsen.
- Spar på høyre side av kuttet.

Kutte taklister

Kuttingen av taklister utføres med sammensatt gjæring. For å oppnå ekstrem nøyaktighet, har sagen forhåndssatte vinkler på 31,62° gjæring og 33,85° fasing. Disse innstillingene er for standard taklister med 52° vinkler øverst og 38° vinkler nederst.

- Lag testkutt av skrapmateriale for du utfører de endelige kuttene.
- Alle kutt gjøres med venstrefasing og med baksiden av listen mot sokkelen.

INNVENDIG HJØRNE

Venstre side

- Toppen av listen mot beskyttelsen.
- Høyre gjæring.
- Spar på venstre side av kuttet.

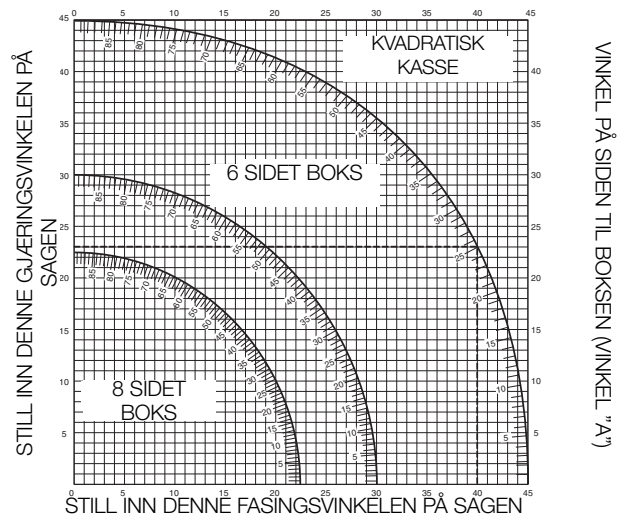

Høyre side

- Bunnen av listen mot beskyttelsen.
- Gjæring venstre.
- Spar på venstre side av kuttet.

UTVENDIG HJØRNE

Venstre side

- Bunnen av listen mot beskyttelsen.
- Gjæring venstre.
- Spar på venstre side av kuttet.

Høyre side

- Toppen av listen mot beskyttelsen.
- Høyre gjæring.
- Spar på høyre side av kuttet.

LAGE SPOR (FIG. T)

Sagen din er utstyrt med en rillestopp (12) og spordybdejusteringsskruen (15) for å muliggjøre rillekutting.

- Vend rillestopperen (12) mot fronten på sagen.
- Juster spordybdejusteringsskruen (15) for å stille dybden på rillekuttet. Det kan være at du må løse låsemutteren (66) først.
- Legg et stykke skrapmateriale på ca. 5 cm mellom beskyttelsen og arbeidsstykket for å utføre et rett rillekutt.

STØAVTREKK (FIG. A2 OG A5)

Denne maskinen er utstyrt med et støvavtrekkspunkt (24) for tilkobling av et støvavtrekkssett (36) (leveres som tilleggsutstyr).



ADVARSEL! Om mulig, koble til støvavsug som er designet i henhold til de relevante reglene for støvavsug.

Monter en støvoppsamlingsanordning som er designet i henhold til gjeldende forskrifter. Lufthastigheten til eksternt tilkoblede systemer skal være 20 m/s ± 2 m/s. Hastigheten skal måles i tilkoplingsrøret ved tilkoplingen, med verktøyet tilkopledd men ikke igang.

KUTTING AV SMÅ STYKKER (FIG. J1)

Den øvre delen av venstre side av beskyttelsen (3) kan justeres for å gi maksimum støtte ved kutting av små stykker.

- Legg sagbladet i vertikal posisjon.
- Løsne plastknotten (29) minst 3 hele omdreininger.
- Juster beskyttelsen så nært inntil bladet som mulig.
- Trekk godt til knotten.

STØTTE FOR LANGE STYKKER (FIG. A4)

- Lange stykker må alltid støttes opp.
- For beste resultat, skal du bruke arbeidsunderlag-forlengelsen (35) for å forlenge bordbredden til sagen (leveres som tilleggsutstyr av forhandleren). Støtt opp lange arbeidsstykker ved å bruke hvilken som helst type passende gjenstander, så som sagbukker eller lignende utstyr for å unngå at endene faller ned.

SAGBLADER

Bruk alltid 216 mm sagblader med 30 mm spindelhull for å oppnå angitte sagekapasitet. Konsulter din forhandler for ytterligere informasjon om egnet ekstrautstyr.

TRANSPORT (FIG. A6, B2)

For enkelt å kunne bære verktøyet, kan du feste en bæresele til sokkelen. Bæreselen (se fig. A6) leveres som tilleggsutstyr.

- For å transportere sagen senkes hodet og nedlåsingspinnen (14) trykkes ned.
- Lås skinnelåseknotten med saghodet i frontposisjonen, lås gjæringsarmen i høyre gjæringsvinkel, skyv beskyttelsen (3) helt inn og lås fasingsspak (11) med saghodet i den vertikale posisjonen for å gjøre verktøyet så kompakt som mulig.
- Bruk alltid håndforsenkningene (30) som er vist i fig. B2 til å transportere sagen.

VEDLIKEHOLD

Ditt DEWALT elektriske verktøy har blitt konstruert for drift over en lang tidsperiode med et minimalt vedlikehold. Kontinuerlig tilfredsstillende drift er betinget av riktig ettersyn og regelmessig rengjøring.



ADVARSEL: For å redusere risikoen for skade, slå av apparatet og koble fra strømkilden før ekstrautstyr blir installert og fjernet, før justering eller endring av oppsettet eller når det blir utført reparasjoner. Påse at utløserknappen står i AV-posisjon. Utilisitet start kan forårsake skade.



Rengjøring

Før bruk, inspiser nøye øvre bladbeskyttelse, bevegelig nedre bladbeskyttelse så vel som støvavsugsrøret for å se om det vil fungere ordentlig. Pass på at spon, støv eller partikler fra arbeidsstykket ikke kan føre til blokkering av funksjonene.

Dersom fragmenter av arbeidsstykket kiler seg mellom sagblad og beskyttelse, koble verktøyet fra strømforsyningen og følg instruksjonene i avsnitt **Montere sagblad**. Ta av de fastkilte delene og sett på igjen sagbladet.



ADVARSEL: Blås skitt og støv ut av verktøyhuset med tørr luft så ofte som en ser at skitt legger seg i og rundt lufteåpningene. Bruk godkjent øyebeskyttelse og godkjent støvmaske ved utføring av denne prosedyren.



ADVARSEL: Bruk aldri oppløsningsmidler eller andre sterke kjemikalier til rengjøring av ikke-metallaktige deler av verktøyet. Disse kjemikaliene kan svekke materialene brukt i disse delene. Bruk en klut fuktet kun med vann og mild såpe. Pass på at det aldri kommer væske inn i verktøyet; legg aldri noen av verktøydelen i væske.



ADVARSEL: For å redusere risikoen for skade, rens bordplaten regelmessig.



ADVARSEL: For å redusere risikoen for skade, rens støvoppsamlingsystemet regelmessig.

RENGJØRING OG VEDLIKEHOLD AV SAGPLATEN (FIG. U)

Rengjør området under sagplaten regelmessig. Hvis sagplaten er slitt, må den skiftes.

- Fjern skruene (67) som holder sagplaten (31).
- Fjern sagplaten og rengjør området under.
- Gjeninnsett delene til sagplaten og skruene.
- Trekk til skruene med hendene.
- For å justere sagplaten, gå fram som følger:
- Trekk ned hodet til bladet akkurat kommer inn i sagkuttet.
- Juster hver del av sagplaten slik at den sitter tett inntil tennene på bladet.
- Stram skruene.

Miljøvern



Separat innsamling. Dette produktet skal ikke kastes sammen med vanlig husholdningsavfall.



Hvis du en dag finner ut at DEWALT-produktet må skiftes eller du ikke lenger har bruk for det, skal du ikke kaste det sammen med det vanlige husholdningsavfallet. Sørg for at produktet innsamles separat.



Separat innsamling av brukte produkter og pakkematerialer gjør det mulig å gjenvinne materialer og bruke dem på nytt. Gjenbruk av gjenvunne materialer reduserer forurensning og etterspørselen etter råvarer.

Lokale forskrifter kan inneholde bestemmelser om separat innsamling av elektriske produkter fra hjemmet, ved søppelfyllinger eller hos forhandleren når du kjøper et nytt produkt.

DEWALT har et anlegg for innsamling og gjenvinning av DEWALT-produkter som ikke kan brukes lenger. Send produktet til et autorisert servicesenter som kan samle inn produkter på dine vegne og anvende denne tjenesten.

Finn nærmeste autoriserte servicesenter ved å ta kontakt med nærmeste DEWALT-kontor på adressen som er oppført i denne brukerhåndboken. Du finner også en liste over autoriserte servicesentre for DEWALT og utførlig informasjon om service og kontaktpersoner på Internett på www.2helpU.com.

GARANTI

DEWALT er overbevist om kvaliteten på produktene sine og tilbyr en enestående garanti for profesjonelle brukere av produktet. Denne garantierklæringen kommer i tillegg til, og har på ingen måte negativ innvirkning på, dine kontraktsmessige rettigheter som profesjonell bruker eller på dine lovfestede rettigheter som privat, ikke-profesjonell bruker. Garantien er gyldig innen områdene tilhørende medlemslandene i den Europeiske Union (EU) og det Europeiske Frihandelsområdet (EFTA).

• 30-DAGERS RISIKOFRI TILFREDSHETSGARANTI •

Dersom du ikke er helt tilfreds med ytelsen til ditt DEWALT-verktøy, kan du ganske enkelt returnere det innen 30 dager, komplett med alle de originale komponentene slik du kjøpte det, til innkjøpsstedet for å få full refusjon eller bytte. Produktet må ha blitt utsatt for rimelig slitasje og kvittering må fremvises.

• ET ÅRS GRATIS SERVICEKONTRAKT •

Hvis du trenger vedlikehold eller service på ditt DEWALT-verktøy i løpet av de første 12 månedene etter innkjøp, vil dette bli utført vederlagsfritt av en autorisert DEWALT-reparatør. Kvittering må fremvises. Inkluderer arbeid. Ekskluderer tilbehør og reservedeler såfremt disse ikke svikter under garantien.

• ET ÅRS FULL GARANTI •

Dersom ditt DEWALT-produkt blir defekt på grunn av material- eller produksjonsfeil innen 12 måneder fra kjøpsdato, garanterer DEWALT å bytte ut alle defekte deler vederlagsfritt eller - etter vårt skjønn - å erstatte enheten vederlagsfritt, forutsatt at:

- Produktet ikke har blitt feilaktig anvendt;
- Produktet har blitt utsatt for rimelig slitasje;
- Reparasjoner ikke er blitt forsøkt av uautoriserte personer;
- Kvittering fremvises.
- Produktet returneres komplett med alle originale komponenter.

Dersom du ønsker å fremme et krav, ta kontakt med selgeren eller finn nærmeste autoriserte DEWALT-reparatør i DEWALT-katalogen eller ta kontakt med ditt DEWALT-kontor på den adressen som du finner i denne brukerhåndboken. Alternativt er en liste over autoriserte DEWALT-reparatører og alle detaljer om service etter salg tilgjengelig på Internett på: www.2helpU.com.

SERRA DE ESQUADRIA DW712, DW712N

Parabéns!

Optou por uma ferramenta DEWALT. Anos de experiência, desenvolvimento contínuo de produtos e espírito inovador tornam a DEWALT num dos parceiros de maior confiança para os utilizadores de ferramentas eléctricas profissionais.

Dados técnicos

		DW712	DW712N
Voltagem	V	230	230
Tipo		4	2
Saída de potência	W	1600	1600
Entrada de corrente (230 V)	A	8	8
Diâmetro da lâmina	mm	216	216
Diâmetro do orifício de encaixe da lâmina	mm	30	30
Espessura máxima da lâmina	mm	1,8	1,8
Velocidade da lâmina	min ⁻¹	3500–4600	5400
Capacidade máxima de corte transversal a 90°	mm	300	300
Capacidade máxima de corte em esquadria a 45°	mm	212	212
Profundidade máxima de corte a 90°	mm	70	70
Profundidade máxima de corte transversal em bisel a 45°	mm	50	50
Corte em esquadria (ângulo máximo)			
	para a esquerda	50°	50°
	para a direita	60°	60°
Corte em bisel (ângulo máximo)			
	para a esquerda	48°	48°
	para a direita	2°	2°
Esquadria de 0°			
Largura resultante com uma altura máxima de 70 mm	mm	300	300
Altura resultante com uma largura máxima de 300 mm	mm	70	70
Esquadria de 45° para a esquerda			
Largura resultante com uma altura máxima de 70 mm	mm	212	212
Altura resultante com uma largura máxima de 212 mm	mm	70	70
Esquadria de 45° para a direita			
Largura resultante com uma altura máxima de 70 mm	mm	212	212
Altura resultante com uma largura máxima de 212 mm	mm	70	70
Bisel de 45° para a esquerda			
Largura resultante com uma altura máxima de 50 mm	mm	300	300
Altura resultante com uma largura máxima de 300 mm	mm	50	50
Esquadria de 31,62°, bisel de 33,85°			
Altura resultante com uma largura máxima de 254 mm	mm	65	65
Tempo para a lâmina parar	s	< 10	< 10
Eficiência de recolha de partículas	mg/m	< 2,0	< 2,0
Peso	kg	21	21
L _{PA} (pressão sonora)	dB(A)	91	91
K _{PA} (variabilidade da pressão sonora)	dB(A)	3,0	3,0
L _{WA} (potência sonora)	dB(A)	104	104
K _{WA} (variabilidade da potência sonora)	dB(A)	2,9	2,9

Valores totais de vibração (soma triaxial de vectores) em conformidade com EN 61029:

Valor de emissão de vibrações a _h		m/s ²	2,1	2,1
a _h =		m/s ²	2,1	2,1
Incerteza K =		m/s ²	1,5	1,5

O nível de emissão de vibrações indicado nesta ficha de informações foi medido em conformidade com um teste padrão estabelecido pela norma EN 61029 e poderá ser utilizado para comparar ferramentas. Por conseguinte, este nível poderá ser utilizado para uma avaliação preliminar da exposição às vibrações.



ATENÇÃO: o nível de emissão de vibrações declarado diz respeito às principais aplicações da ferramenta. No entanto, se a ferramenta for utilizada para outras aplicações ou com outros acessórios, ou tiver uma manutenção insuficiente, o nível de emissão de vibrações poderá ser diferente. Isto poderá aumentar significativamente o nível de exposição às vibrações ao longo do período total de trabalho.

Além disso, a estimativa do nível de exposição às vibrações também deverá ter em conta o número de vezes que a ferramenta é desligada ou está em funcionamento, mas sem executar tarefas. Isto poderá reduzir significativamente o nível de exposição às vibrações ao longo do período total de trabalho.

Identifique medidas de segurança adicionais para proteger o utilizador contra os efeitos das vibrações, tais como: efectuar uma manutenção correcta da ferramenta e dos acessórios, manter as mãos quentes e organizar padrões de trabalho.

Fusíveis		
Europa	ferramentas de 230 V	10 amperes, tomadas

NOTA: Este dispositivo foi concebido para ligação a um sistema de fornecimento de energia com uma impedância máxima de sistema permissível Z_{max} de 0,28 Ω no ponto de ligação (caixa de serviço de alimentação) do fornecimento do utilizador.

O utilizador deve garantir que este dispositivo é ligado apenas a um sistema de alimentação que preencha o requisito indicado acima. Se necessário, o utilizador pode solicitar à empresa pública de fornecimento de energia eléctrica a impedância do sistema no ponto de ligação.

Definições: directrizes de segurança

As definições abaixo descrevem o nível de gravidade de cada aviso. Leia o manual e preste atenção a estes símbolos.



PERIGO: indica uma situação de perigo eminente que, se não for evitada, **irá** resultar em **morte ou ferimentos graves**.



ATENÇÃO: indica uma situação potencialmente perigosa que, se não for evitada, **poderá** resultar em **morte ou ferimentos graves**.



CUIDADO: indica uma situação potencialmente perigosa que, se não for evitada, **poderá** resultar em **ferimentos ligeiros ou moderados**.

AVISO: indica uma prática (**não relacionada com ferimentos**) que, se não for evitada, **poderá** resultar em **danos materiais**.



Indica risco de choque eléctrico.



Indica risco de incêndio.

Declaração de conformidade da CE

DIRECTIVA “MÁQUINAS”



DW712, DW712N

A DEWALT declara que os produtos descritos em “dados técnicos” se encontram em conformidade com as seguintes normas e directivas: 2006/42/CE, EN 61029-1, EN 61029-2-9.

Além disso, estes produtos também se encontram em conformidade com a Directiva 2004/108/CE. Para obter mais informações, contacte a DEWALT através da morada indicada em seguida ou consulte o verso do manual.

O abaixo assinado é responsável pela compilação do ficheiro técnico e faz esta declaração em nome da DEWALT.

Horst Grossmann
Vice-presidente da Divisão de Engenharia e Desenvolvimento de Produtos
DEWALT, Richard-Klinger-Straße 11,
D-65510, Idstein, Alemanha
29.12.2009

Instruções de segurança



ATENÇÃO! Ao utilizar ferramentas eléctricas devem ser seguidas normas de segurança básicas de forma a reduzir o risco de incêndio, choque eléctrico e lesões pessoais incluindo as seguintes.

Leia as instruções na íntegra antes de tentar utilizar o produto, e guarde-as.

GUARDE ESTE MANUAL PARA REFERÊNCIA FUTURA

Regras gerais de segurança

- Mantenha a área de trabalho livre de obstáculos.**
Áreas e mesas de trabalho repletas de objectos convidam os acidentes.
- Tenha em consideração o ambiente da área de trabalho.**
Não exponha a ferramenta à chuva. Não utilize a ferramenta em condições húmidas ou molhadas. Mantenha a área de trabalho bem iluminada (250 – 300 Lux). Não utilize a ferramenta em locais onde exista o risco de causar incêndios ou explosão, por exemplo na presença de gases e líquidos inflamáveis.
- Proteja-se de choques eléctricos.**
Evite o contacto físico com superfícies ligadas à terra (por exemplo, tubos, radiadores, fogões e frigoríficos). Quando utilizar a ferramenta em condições extremas (por exemplo, humidade, quando estão a ser produzidas aparas metálicas, etc.), a segurança eléctrica pode ser melhorada introduzindo um transformador de isolamento ou um disjuntor de fuga à terra (FI).
- Mantenha as restantes pessoas afastadas.**
Não deixe que pessoas, em particular as crianças, não envolvidas na tarefa, toquem na ferramenta ou no cabo eléctrico, e mantenha-as afastadas da área de trabalho.
- Guarde as ferramentas que não estejam a ser utilizadas.**
Quando não estão a ser utilizadas, as ferramentas deverão ser guardadas num local seco e fechado com segurança, fora do alcance de crianças.
- Não sobrecarregue a ferramenta.**
Executará o trabalho com maior qualidade e à velocidade para a qual foi concebido.
- Utilize a ferramenta adequada ao trabalho.**
Não force pequenas ferramentas ou acessórios a efectuarem o trabalho de uma ferramenta de alta resistência. Não utilize as ferramentas para outras finalidades que não as indicadas; por exemplo, não utilize serras circulares para cortar ramos ou troncos de árvores.

8. Use roupa adequada.

Não use roupa larga ou jóias, pois estas podem ser agarradas por partes em movimentos. Recomenda-se o uso de sapatos, ou afins, não deslizantes quando estiver a trabalhar no exterior. Recorra a uma protecção de cabelo para conter cabelos compridos.

9. Use equipamento de protecção.

Use sempre óculos de protecção. Use uma máscara para a cara ou contra a serradura se as tarefas em causa criarem serradura ou ejectarem partículas. Se estas partículas estiverem quentes, use igualmente um avental resistente ao calor. Use sempre protecção auditiva. Use sempre capacete de segurança.

10. Ligue equipamento de aspiração de serradura.

Se for prevista a montagem de dispositivos de aspiração de serradura e de dispositivos de recolha, assegure-se de que estão ligados e são correctamente utilizados.

11. Não utilize indevidamente o cabo.

Nunca puxe o cabo para o retirar da tomada. Mantenha o fio afastado de calor, óleo e extremidades afiadas. Nunca transporte a ferramenta pelo fio.

12. Fixe o trabalho de forma segura.

Utilize grampos ou um torno para manter a peça de trabalho fixa. É mais seguro do que usar as mãos e mantém as mãos livres para operar a ferramenta.

13. Não se estique demasiado.

Mantenha-se sempre em posição firme e equilibrada.

14. Manutenção das ferramentas.

Mantenha as ferramentas de corte afiadas e limpas para um desempenho melhor e mais seguro. Siga as instruções para lubrificar e mudar acessórios. Inspeccione as ferramentas de forma periódica e se estiverem danificadas faça-as reparar por um serviço de assistência autorizado. Mantenha todas as pegas e interruptores secos, limpos e sem óleo nem massa lubrificante.

15. Desligue as ferramentas.

Quando não estiverem em uso, antes da manutenção e quando trocar acessórios, tais como lâminas, peças e cortadores, desligue as ferramentas da alimentação eléctrica.

16. Retire as chaves de ajuste e chaves de porcas.

Adquira o hábito de verificar que as chaves de ajuste e as chaves de porcas são retiradas da ferramenta antes de a colocar em funcionamento.

17. Evite um accionamento accidental.

Não transporte a ferramenta mantendo o dedo sobre o interruptor. Assegure-se de que a ferramenta está na posição “desligada” antes de a ligar à alimentação eléctrica.

18. Use cabos de extensão para o exterior.

Antes de utilizar, inspeccione o cabo de extensão e substitua-o se estiver danificado. Quando a ferramenta for utilizada no exterior, use apenas cabos de extensão preparados para uso no exterior e assinalados devidamente.

19. Mantenha-se atento.

Preste atenção ao que está a fazer. Faça uso do senso comum. Não opere a ferramenta quando se sentir cansado ou estiver sob os efeitos de medicamentos ou álcool.

20. Verifique se existem peças danificadas.

Antes do uso, inspeccione cuidadosamente a ferramenta e os cabos de alimentação para determinar que irá funcionar de forma correcta e desempenhar a função pretendida. Verifique o alinhamento das partes amovíveis, a junção das partes amovíveis, se existem peças partidas, as condições da montagem das peças, ou quaisquer outras condições que possam afectar o funcionamento. Um resguardo ou outra parte que esteja danificada deve ser reparada devidamente ou substituída por um centro de assistência autorizado, a não ser quando explicitamente indicado em contrário neste manual de instruções. Os interruptores defeituosos devem ser substituídos por um centro de assistência autorizado. Não utilize a ferramenta se o interruptor não puder ser ligado nem desligado. Nunca tente reparar você mesmo a ferramenta.



ATENÇÃO! A utilização de qualquer acessório ou encaixe suplementar ou o desempenho de qualquer operação com esta ferramenta que não esteja em conformidade com as recomendações deste manual de instruções podem acarretar risco de lesões.

21. A sua ferramenta deve ser reparada por um técnico qualificado.

Esta ferramenta eléctrica cumpre as principais regras de segurança. As reparações deverão ser efectuadas apenas por pessoal qualificado e só deverão ser utilizadas peças sobresselentes originais; caso contrário, tal poderá resultar num perigo considerável para o utilizador.

Instruções de segurança adicionais para serras de esquadria

- A máquina inclui um cabo de alimentação eléctrica configurado de forma especial que apenas pode ser substituído pelo fabricante ou por um agente de assistência autorizado.
- Não utilize a serra para cortar outros materiais além dos recomendados pelo fabricante.
- Não opere a máquina sem os resguardos colocados, ou se estes não funcionarem devidamente ou não estiverem devidamente mantidos.
- Assegure-se que o braço se encontra devidamente fixado quando estiver a efectuar cortes em bisel.
- Mantenha a área do solo em volta da máquina equilibrada, correctamente mantida e livre de materiais soltos, por exemplo, lascas e desperdícios do corte.
- Use lâminas para a serra correctamente afiadas. Atente na velocidade máxima aceitável pela lâmina da serra.
- Assegure-se de que todos os botões de bloqueio e manípulos de fixação se encontram apertados antes de iniciar qualquer operação.
- Nunca coloque a mão na área da lâmina enquanto a serra estiver ligada à corrente eléctrica.
- Nunca tente deter uma máquina em acção rápida colocando obstáculos contra a serra; podem ocorrer acidentes sérios.
- Antes de usar qualquer dos acessórios, consulte o manual de instruções. O uso impróprio de um acessório pode causar danos.
- Recorra a um suporte ou use luvas quando estiver a manusear uma lâmina de serra.
- Assegure-se de que a lâmina da serra se encontra correctamente fixada antes do uso.
- Assegure-se de que a lâmina roda na direcção correcta.
- Não utilize lâminas com diâmetro superior ou inferior ao recomendado. Para saber as medidas adequadas da lâmina, consulte os dados técnicos. Utilize apenas as lâminas especificadas neste manual, em conformidade com a norma EN 847-1.
- Considere aplicar lâminas especialmente concebidas para a redução de ruído.
- Não use lâminas HSS (alta velocidade em aço).
- Não use lâminas danificadas ou rachadas.
- Não utilize discos abrasivos ou de diamante.
- Nunca use a sua serra sem a chapa da ranhura.
- Erga a serra da chapa de ranhura na peça de trabalho antes de soltar o interruptor.
- Não enfie um obstáculo na saída da ventoinha para segurar o eixo da serra.
- O resguardo da lâmina da sua serra irá erguer-se automaticamente quando o braço for descido; irá descer sobre a serra quando a alavanca de desengate do cabeçote (17) for accionada.
- Nunca erga manualmente o resguardo da lâmina, a não ser que a serra esteja desligada. O resguardo pode ser erguido manualmente quando estiver a instalar ou remover as lâminas da serra ou para inspecção da serra.
- Verifique periodicamente que as aberturas de ar do motor se encontram limpas e livres de lascas.
- Substitua a placa de corte de serra quando estiver gasta. Consulte a lista de peças de serviço incluídas.

- Desligue a máquina da corrente eléctrica antes de iniciar acções de manutenção ou enquanto substituir a lâmina.
- Nunca efectue qualquer acção de manutenção ou limpeza enquanto a máquina ainda estiver a funcionar e o cabeçote não se encontrar na posição de descanso.
- Quando for possível, monte a máquina numa bancada.
- A secção dianteira do resguardo contém alhetas para permitir visibilidade enquanto efectua o corte. Embora as alhetas reduzam dramaticamente a expulsão de aparas, existem aberturas nas guardas, pelo que óculos de protecção devem ser usados sempre que espreitar pelas alhetas.
- Ligue a serra a um dispositivo de recolha de serradura quando estiver a serrar madeira. Tenha sempre presente os factores que influenciam a exposição à serradura, tais como:
 - o tipo de material a ser utilizado (contraplacado produz mais serradura que madeira);
 - grau em que se encontra afiada a lâmina;
 - ajuste correcto da lâmina.
 - extractor de poeira com velocidade do ar não inferior a 20 m/s
 Assegure-se de que a extracção local, bem como os resguardos, os defelectores e calhas de descarga se encontram devidamente ajustados.
- Tenha em atenção os seguintes factores que influenciam a exposição ao ruído:
 - use lâminas concebidas para reduzir a emissão de ruído;
 - use apenas lâminas bem afiadas;
- Deverá ser efectuada a manutenção da máquina de forma periódica;
- Providencie uma iluminação geral ou localizada adequada;
- Assegure-se de que o operador se encontra devidamente treinado no uso, ajuste e operação da máquina;
- Certifique-se de que os espaçadores e anéis de eixo são adequados para o fim a que se destina, tal como indicado neste manual.
- Evite remover quaisquer cortes ou outras partes da peça de trabalho da área de corte enquanto a máquina estiver em funcionamento e a cabeça da serra não estiver na posição de repouso.
- Nunca corte peças com menos de 30 mm.
- Sem suporte adicional, a máquina foi concebida para aceitar o tamanho máximo da peça de trabalho de:
 - 70 mm de peso por 300 mm de largura por 500 mm de comprimento
 - As peças de trabalho maiores devem ser suportadas por uma mesa adicional adequada, por exemplo o modelo DE7080. Fixe sempre a peça de trabalho em segurança.
- Em caso de acidente ou falha da máquina, desligue a máquina de imediato e retire a ficha da máquina da fonte de alimentação.
- Comunique a falha e assinale a máquina de maneira adequada, para evitar que outras pessoas utilizem a máquina defeituosa.
- Se a lâmina da serra ficar bloqueada devido a força de avanço anormal durante o corte, desligue a máquina e retire a ficha da fonte de alimentação. Retire a peça de trabalho e certifique-se que a lâmina da serra funciona sem problemas. Ligue a máquina e inicie a nova operação de corte com força de avanço reduzida.
- Nunca corte ligas leves, especialmente magnésio.
- Sempre que a situação o permitir, monte a máquina numa bancada, utilizando parafusos com 8 mm de diâmetro e 80 mm de comprimento.

Riscos residuais

Os seguintes riscos são inerentes à utilização de serras:

- Ferimentos causados ao tocar nas peças móveis.

Apesar da aplicação dos regulamentos de segurança relevantes e da implementação de dispositivos de segurança, alguns riscos residuais não podem ser evitados. Estes riscos são os seguintes:

- Danos auditivos.

- Risco de acidentes causados pelas zonas não protegidas da lâmina de serra rotativa.
- Risco de ferimentos ao substituir a lâmina.
- Risco de trilhar os dedos ao abrir a protecção.
- Riscos de saúde causados pela respiração de partículas produzidas ao serrar madeira, especialmente carvalho, faia e aglomerados de fibra de densidade média.

Etiquetas na ferramenta

A ferramenta apresenta os seguintes símbolos:



Leia o manual de instruções antes de utilizar este equipamento.



Use uma protecção auditiva.



Use uma protecção ocular.



Ponto de transporte.



Mantenha as mãos afastadas da lâmina

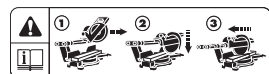

Leia as instruções sobre como **Efectuar um corte deslizante.**



Leia as instruções sobre como **Substituir os batentes de biséis.**

POSIÇÃO DO CÓDIGO DE DATA (FIG. A2)

O Código de data (32), o qual também inclui o ano de fabrico, está impresso na superfície do equipamento.

Exemplo:

2009 XX XX

Ano de fabrico

Conteúdo da embalagem

A embalagem contém:

- 1 Serra de esquadria montada
- 1 Chave para substituir as lâminas
- 1 Lâmina de serra
- 1 Manual de instruções
- 1 Esquema ampliado dos componentes
 - Verifique se a ferramenta, as peças ou os acessórios foram danificados durante o transporte.
 - Leve o tempo necessário para ler atentamente e compreender todas as instruções neste manual antes de utilizar a ferramenta.

Descrição (fig. A1–A5)



ATENÇÃO: nunca modifique a ferramenta eléctrica nem qualquer um dos seus componentes. Tal poderia resultar em danos ou ferimentos.

A1

- 1 Gatilho para ligar/desligar
- 2 Protecção inferior móvel
- 3 Guia esquerda
- 4 Alavanca de esquadria
- 5 Trinco de esquadria
- 6 Escala de esquadria
- 7 Guia fixa
- 8 Guia direita
- 9 Fixação do ajuste da posição de bisel

- 10 Escala de bisel
- 11 Pega de fixação do bisel
- 12 Travão de entalhe
- 13 Manípulo de bloqueio dos carris
- 14 Pino de fixação da cabeça
- 15 Manípulo de ajuste da profundidade de entalhe
- 16 Botão de bloqueio do veio
- 17 Alavanca de desbloqueio da cabeça
- 18 Pega de corte
- 19 Selector de controlo da velocidade (DW712)

A2

- 23 Protecção superior
- 24 Saída de partículas
- 25 Carris
- 26 Chave para substituir as lâminas
- 27 Manípulo de ajuste manual do bisel
- 28 Fixação do ajuste da posição vertical
- 29 Manípulo de fixação da guia esquerda superior
- 30 Entalhe para as mãos
- 31 Placa de corte
- 32 Código de data

ACESSÓRIOS OPCIONAIS

A4

- 35 Pernas de apoio

A5

- 36 Kit de extracção de partículas

A6

- 37 Correia de transporte

USO PRETENDIDO

A sua Serra de Esquadria DEWALT DW712 foi concebida para o corte profissional de madeira, produtos de madeira e plásticos. Efectua as operações de serragem de corte transversal, biselamento e em esquadria de maneira fácil, precisa e segura.

Esta unidade foi concebida para uso com uma lâmina de ponta de carboneto com 216 mm de diâmetro nominal.

NÃO utilize a ferramenta em ambientes húmidos ou na presença de gases ou líquidos inflamáveis.

Estas serras de esquadria são ferramentas eléctricas profissionais.

NÃO permita que crianças entrem em contacto com as mesmas. É necessária supervisão quando estas ferramentas forem manuseadas por utilizadores inexperientes.



ATENÇÃO! Não utilize a máquina para fins que não sejam aqueles para os quais foram concebidos.

Segurança Eléctrica

O motor eléctrico foi concebido apenas para uma voltagem específica. Verifique sempre se a potência da fonte de alimentação corresponde à voltagem indicada na placa com os requisitos de alimentação da ferramenta.



A sua ferramenta possui isolamento duplo, em conformidade com a norma EN 61029; por conseguinte, não é necessária nenhuma ligação à terra.

No caso de o cabo ter de ser substituído, a ferramenta apenas deve ser reparada por um agente de assistência autorizado ou por um electricista qualificado.

Utilizar uma extensão

Se for necessário utilizar uma extensão, use uma extensão aprovada com 3 núcleos, adequada para a potência de alimentação desta ferramenta (consulte os dados técnicos).

O tamanho mínimo do condutor é de 1,5 mm².

Quando utilizar uma bobina de cabo, desenrole sempre o cabo na totalidade.

Instalação

DESEMBALAR A FERRAMENTA (FIG. B)

- Retire a serra do material de embalagem cuidadosamente.
- Desaperte o manípulo de bloqueio dos carris (13) e empurre a cabeça da serra para trás para a fixar na posição traseira.
- Pressione a pega de corte (18) e puxe o pino de fixação (14), tal como exemplificado na figura.
- Diminua suavemente a pressão exercida sobre a pega e deixe a cabeça subir até à sua altura máxima.

MONTAR A FERRAMENTA NUMA BANCADA (FIG. C)

- São fornecidos orifícios (40) nos quatro modelos para facilitar a montagem em bancada. São fornecidos dois orifícios com tamanho diferente para acomodar parafusos com tamanho diferente. Utilize um dos orifícios; não é necessário utilizar os dois. Recomenda-se o uso de parafusos com 8 mm de diâmetro e 80 mm de comprimento. Monte sempre a serra com firmeza para evitar qualquer movimento. Para melhorar a portabilidade, a ferramenta pode ser montada numa placa de contraplacado de 12,5 mm ou mais grossa, que pode ser fixada no seu suporte de trabalho ou movida para outros locais de trabalho e fixada novamente.
- Ao montar a sua serra num pedaço de contraplacado, certifique-se de que os parafusos de fixação não sobressaem na parte inferior do contraplacado. O contraplacado deve ficar ao mesmo nível do suporte de trabalho. Ao fixar a serra com um grampo a qualquer superfície de trabalho, aplique o grampo apenas nas saliências de fixação onde se encontram os orifícios dos parafusos de fixação. A fixação em qualquer outro ponto irá interferir com o funcionamento correcto da serra.
- Para evitar a colagem das peças e cortes imprecisos, certifique-se de que a superfície de montagem não está distorcida ou desnivelada. Se a serra baloiçar na superfície, coloque um calço fino por baixo de um dos pés da serra para esta ficar firme na superfície de montagem.

MONTAGEM



ATENÇÃO: para reduzir o risco de ferimentos, desligue a unidade e retire a respectiva ficha da tomada de electricidade antes de instalar e retirar acessórios, ajustar ou alterar a configuração do equipamento ou efectuar reparações. Certifique-se de que o gatilho se encontra na posição de ferramenta desligada. Um accionamento accidental da ferramenta pode causar ferimentos.

MONTAR A LÂMINA DA SERRA (FIG. E1-E5)

- Nunca pressione o botão de bloqueio do eixo enquanto a lâmina estiver em funcionamento ou quando estiver a ser desligada.
- Não corte ligas leves nem metais ferrosos (que contenham ferro ou aço) ou produtos com alvenaria ou fibrocimento com esta serra de esquadria.
- Pressione a alavanca de libertação de bloqueio da cabeça (17) para libertar a protecção inferior (2) e levante a protecção inferior o máximo possível.

1. Com a protecção inferior mantida na posição levantada, prima o parafuso do suporte de protecção (43) prima o botão de desbloqueio do eixo (16) com uma mão e depois utilize a chave de fendas da lâmina (26) fornecida na outra mão para libertar o parafuso de bloqueio da lâmina roscada esquerda (45), rodando-o para a direita.



ATENÇÃO! Para utilizar o bloqueio do eixo, prima o botão tal como indicado e rode o eixo à mão até sentir o bloqueio ficar fixo.

- Continue a premir o botão de bloqueio para impedir a rotação do eixo.
2. Retire o parafuso de bloqueio da lâmina (45) e a cinta de eixo exterior (46).
 3. Instale a lâmina de serra (47) na alça (48) fornecida na cinta do eixo interior (49), certificando-se de que os dentes na extremidade inferior da lâmina estão virados para a parte de trás da serra (afastados do operador).
 4. Volte a colocar a cinta de eixo exterior (46).

5. Aperte o parafuso de bloqueio da lâmina (45) com cuidado, rodando-o para a esquerda, mantendo fixo o bloqueio do eixo com a outra mão.



ATENÇÃO! Certifique-se de que substitui a lâmina da serra apenas de acordo com o procedimento descrito. Utilize apenas lâminas de serra tal como especificado em Dados técnicos; Cat. n.º. Sugere-se o modelo DT4320.

Afinação



ATENÇÃO: para reduzir o risco de ferimentos, desligue a unidade e retire a respectiva ficha da tomada de electricidade antes de instalar e retirar acessórios, ajustar ou alterar a configuração do equipamento ou efectuar reparações. Certifique-se de que o gatilho se encontra na posição de ferramenta desligada. Um accionamento accidental da ferramenta pode causar ferimentos.

A sua serra de esquadria foi ajustada com precisão na fábrica. Se for necessário efectuar qualquer reajuste como resultado do transporte ou manuseamento da ferramenta, ou por qualquer outra razão, siga os passos indicados abaixo para ajustar a sua serra. Após a sua realização, estes ajustes deverão permanecer precisos.

VERIFICAR E AJUSTAR A LÂMINA À GUIA (FIG. F1-F4)

- Liberte a alavanca de esquadria (4) e pressione o trinco de esquadria (5) para libertar o braço de esquadria (50).
- Rode o braço de esquadria até o trinco o fixar na posição de esquadria de 0°. Não aperte a alavanca.
- Puxe a cabeça para baixo até a lâmina entrar ligeiramente na ranhura da placa de corte da serra (51).
- Encoste um esquadro (52) ao lado esquerdo (3) da guia e à lâmina (47) (fig. F3).



ATENÇÃO: Não toque nas extremidades dos dentes da lâmina com o esquadro.

- Se for necessário efectuar algum ajuste, proceda da seguinte forma:
- Desaperte os parafusos (53) e desloque o conjunto da escala/braço de esquadria para a esquerda ou para a direita até a lâmina ficar a 90° em relação à guia, de acordo com a medição do esquadro.
- Volte a apertar os parafusos (53). Ignore a leitura no indicador de esquadria nesta altura.

AJUSTAR O INDICADOR DE ESQUADRIA (FIG. F1, F2 E G)

- Liberte a alavanca de esquadria (4) e pressione o trinco de esquadria (5) para libertar o braço de esquadria (50).
- Desloque o braço de esquadria de forma a colocar o indicador de esquadria (54) na posição de 0°, tal como exemplificado na fig. G.
- Com a alavanca de esquadria solta, deixe o trinco de esquadria fixar-se no seu lugar ao passar o braço de esquadria pela posição de 0°.
- Observe o indicador (54) e a escala de esquadria (6). Se o indicador não mostrar exactamente o valor de 0°, desaperte o parafuso (55), desloque o indicador de forma a ler 0° e volte a apertar o parafuso.

AJUSTE DO BLOQUEIO DA ESQUADRIA/DA HASTE DO BATENTE (FIG. H)

Se a base da serra puder ser deslocada quando a alavanca de esquadria (4) estiver bloqueada, o bloqueio da esquadria/a haste do batente (56) tem de ser ajustado.

- Desbloqueie a alavanca de esquadria (4).
- Aperte totalmente o bloqueio da esquadria/a haste do batente (56) utilizando uma chave de fendas (57). Em seguida, desaperte a haste um quarto de volta.
- Verifique se a mesa não se desloca quando a alavanca (4) estiver bloqueada num ângulo aleatório (não predefinido).

VERIFICAR E AJUSTAR A LÂMINA À MESA (FIG. I1-I4)

- Desaperte a pega de fixação do bisel (11).
- Empurre a cabeça da serra para a direita de forma a assegurar que esta se encontra totalmente na vertical e aperte a pega de fixação do bisel.
- Puxe a cabeça para baixo até a lâmina entrar ligeiramente na ranhura da placa de corte da serra (51).

- Coloque um esquadro (52) na mesa e encoste-o à lâmina (47) (fig. I2).



ATENÇÃO: Não toque nas extremidades dos dentes da lâmina com o esquadro.

- Se for necessário efectuar algum ajuste, proceda da seguinte forma:
- Desaperte a pega de fixação do bisel (11) e rode o parafuso da fixação do ajuste da posição vertical (28) para a direita ou para a esquerda até a lâmina ficar a 90° em relação à mesa, de acordo com a medição do esquadro.
- Se o indicador de bisel (58) não mostrar o valor de 0° na escala de bisel (10), desaperte o parafuso (59) que fixa o indicador e desloque o indicador de acordo com o necessário.

AJUSTAR A GUIA (FIG. J1 E J2)

A parte superior do lado esquerdo da guia pode ser ajustada para a esquerda de forma a proporcionar uma folga, permitindo configurar a serra em bisel até 48° para a esquerda. Para ajustar a guia (3):

- Desaperte o manípulo de plástico (29) e faça deslizar a guia para a esquerda.
- Efectue uma simulação de corte com a serra desligada e verifique a folga. Ajuste a guia de forma a esta ficar o mais perto possível da lâmina e proporcionar um apoio máximo à peça de trabalho sem interferir com o movimento ascendente e descendente do braço.
- Aperte o manípulo com segurança.



ATENÇÃO: A ranhura da guia (60) pode ficar obstruída com serradura. Utilize um pau ou ar comprimido a baixa pressão para a limpar.

A parte móvel do lado direito da guia pode ser ajustada para proporcionar um apoio máximo à peça de trabalho perto da lâmina, permitindo simultaneamente configurar a serra em bisel até 45° para a esquerda. A distância de deslizamento é limitada por travões em ambas as direcções.

Para ajustar a guia (8):

- Desaperte a porca de orelhas (76) para libertar a guia (8).
- Faça deslizar a guia para a esquerda.
- Efectue uma simulação de corte com a serra desligada e verifique a folga. Ajuste a guia de forma a esta ficar o mais perto possível da lâmina e proporcionar um apoio máximo à peça de trabalho sem interferir com o movimento ascendente e descendente do braço.
- Aperte a porca de orelhas (76) para fixar a guia no seu lugar.

AJUSTE MANUAL DO BISEL (FIG. K)

A fixação do bisel facilita a configuração da lâmina da serra na posição vertical e na posição de bisel de 45°. Ao efectuar o ajuste manual do bisel, é possível obter ângulos de bisel desde 2° para a direita até 48° para a esquerda.

- Para efectuar o ajuste manual do bisel, liberte primeiro a cabeça da serra e empurre-a ligeiramente para a esquerda. Em seguida, puxe o manípulo de ajuste manual (27) e rode-o para a posição de ajuste manual (62). O manípulo de ajuste manual encaixa-se automaticamente no seu lugar.
- Configure o ângulo de bisel pretendido e fixe a cabeça na sua posição.
- Para interromper o ajuste manual, rode o manípulo de ajuste manual (27) novamente para a posição de fixação do bisel (61).

VERIFICAR E AJUSTAR O ÂNGULO DE BISEL (FIG. A1, A2 E I5)

- Certifique-se de que o manípulo de ajuste manual (27) se encontra na posição de fixação do bisel.
- Desaperte o manípulo de fixação da guia esquerda (29) e faça deslizar a parte superior da mesma para a esquerda o máximo possível.
- Desaperte a pega de fixação do bisel (11) e desloque a cabeça da serra para a esquerda. Esta é a posição de bisel de 45°.
- Se for necessário efectuar algum ajuste, proceda da seguinte forma:
- Rode o parafuso de fixação (9) para a direita ou para a esquerda de acordo com o necessário até o indicador (58) mostrar 45°.

AJUSTE DOS CARRIS DE GUIA (FIG. L)

- Verifique regularmente se os carris têm folga.

- Para reduzir qualquer folga excessiva, rode gradualmente o parafuso de ajuste (64) para a direita enquanto desloca a cabeça da serra para trás e para a frente.

FUNCIONAMENTO

Instruções de utilização



ATENÇÃO: Respeite sempre as instruções de segurança e os regulamentos aplicáveis.



ATENÇÃO: para reduzir o risco de ferimentos graves, desligue a ferramenta e, em seguida, desligue-a da fonte de alimentação antes de efectuar quaisquer ajustes ou de retirar/instalar dispositivos complementares ou acessórios.

Chama-se a atenção dos utilizadores britânicos para os "regulamentos de máquinas de trabalhos em madeira de 1974" e quaisquer erratas posteriores.

Certifique-se de que a máquina é colocada de modo a satisfazer as suas condições ergonómicas em termos de altura e estabilidade da mesa. O local de instalação da máquina deve ser escolhido de modo a que o operador tenha uma visão adequada e suficiente espaço em redor à volta da máquina que permita um funcionamento da peça de trabalho sem quaisquer restrições.

Para reduzir os efeitos de vibração, certifique-se de que a temperatura ambiente não é demasiado fria, que a máquina e os acessórios possuem manutenção adequada e que o tamanho da peça de trabalho é adequado para esta máquina.

Antes de qualquer utilização

- Instale a lâmina de serra apropriada. Não utilize lâminas excessivamente gastas. A velocidade de rotação máxima da ferramenta não pode exceder a da lâmina da serra.
- Não tente cortar peças demasiado pequenas.
- Deixe a lâmina cortar livremente. Não efectue o corte de forma forçada.
- Deixe o motor alcançar a sua velocidade máxima antes de começar a cortar a peça de trabalho.
- Certifique-se de que todos os manípulos de bloqueio e pegas de fixação estão bem apertados.
- Fixe a peça de trabalho.
- Embora esta serra consiga cortar madeira e muitos materiais não ferrosos, estas instruções de utilização referem-se apenas ao corte de madeira. Aplicam-se as mesmas directrizes aos outros materiais. Não corte materiais ferrosos (ferro e aço), fibrocimento ou alvenaria com esta serra!
- Certifique-se de que utiliza a placa de corte. Não utilize a ferramenta se a ranhura de corte possuir uma largura superior a 10 mm.

Ligar e desligar a ferramenta (fig. M)

O gatilho possui um orifício (65) para a inserção de um cadeado, de forma a bloquear a ferramenta.

- Para activar a ferramenta, prima o gatilho para ligar/desligar (1).
- Para parar a ferramenta, solte o gatilho.

Configurar a velocidade variável (fig. M)

DW712

O selector de controlo da velocidade (19) pode ser utilizado para a configuração avançada do intervalo de velocidade pretendido.

- Rode o botão selector (19) para o intervalo pretendido, o qual é indicado por um número.
- Utilize velocidades elevadas para serrar materiais moles, como, por exemplo, madeira. Utilize velocidades baixas para serrar metal.

Cortes de serra básicos

CORTE TRANSVERSAL DIREITO NA VERTICAL (FIG. A1, A2 E N)

- Liberte a alavanca de esquadria (4) e pressione o trinco de esquadria (5).
- Coloque o trinco de esquadria na posição de 0° e aperte a alavanca de esquadria.
- Encoste a madeira a ser cortada à guia (3 e 7).

- Segure a pega de corte (18) e pressione a alavanca de desbloqueio da cabeça (17) para a libertar. Prima o gatilho (1) para ligar o motor.
- Pressione a cabeça para fazer a lâmina cortar a madeira e entrar na placa de corte de plástico (31).
- Após concluir o corte, solte o gatilho e espere que a lâmina da serra pare completamente antes de voltar a colocar a cabeça na sua posição de descanso superior.

EFFECTUAR UM CORTE DESLIZANTE (FIG. O)

Os carris de guia permitem cortar peças de maior dimensão (desde 50 x 100 mm até 500 x 1000 mm) utilizando um movimento deslizante de fora para baixo e para a frente.

- Desaperte o manípulo de bloqueio dos carris (13).
- Puxe a cabeça da serra na sua direcção e ligue a ferramenta.
- Baixe a lâmina da serra até à peça de trabalho e empurre a cabeça para a frente para concluir o corte.
- Proceda tal como descrito acima.



ATENÇÃO:

- Não efectue cortes deslizantes em peças de trabalho com uma dimensão inferior a 50 x 100 mm.
- Lembre-se de bloquear a cabeça da serra na posição traseira após concluir um corte deslizante.

CORTE TRANSVERSAL EM ESQUADRIA NA VERTICAL (FIG. A1, A2 E P)

- Liberte a alavanca de esquadria (4) e pressione o trinco de esquadriilha (5). Desloque o braço para a esquerda ou para a direita até alcançar o ângulo pretendido.
- O trinco de esquadria irá posicionar-se automaticamente nos 10°, 15°, 22,5°, 31,62° e 45°, tanto para a esquerda como para a direita, e nos 50° para a esquerda e 60° para a direita. Se for pretendido um ângulo intermédio, segure a cabeça com firmeza e bloqueie-a apertando a alavanca de esquadria.
- Certifique-se sempre de que a alavanca de esquadria está bem apertada antes de efectuar qualquer corte.
- Aplique o procedimento utilizado para o corte transversal direito na vertical.



ATENÇÃO: Ao cortar em esquadria a extremidade de uma peça de madeira com uma pequena sobra, posicione a madeira de forma a assegurar que a sobra fica do lado da lâmina com o maior ângulo em relação à guia, ou seja, com uma esquadria para a esquerda, a sobra deve estar à direita da lâmina e com uma esquadria para a direita, a sobra deve estar à esquerda.

CORTES EM BISEL (FIG. A1, A2 E Q)

É possível configurar ângulos de bisel desde 48° para a esquerda até 2° para a direita, podendo os cortes ser efectuados com o braço de esquadria configurado num ângulo de esquadria entre 0° e 45° para a direita ou para a esquerda.

- Desaperte o manípulo de fixação da guia esquerda (29) e faça deslizar a parte superior da guia esquerda (3) para a esquerda o máximo possível. Desaperte a pega de fixação do bisel (11) e configure o ângulo de bisel de acordo com o pretendido.
- Aperte a pega de fixação do bisel (11) com firmeza.
- Aplique o procedimento utilizado para o corte transversal direito na vertical.

Qualidade do corte

A lisura de qualquer corte depende de diversas variáveis, tal como o material a ser cortado. Quando forem pretendidos cortes muito lisos para ornamentos e outros trabalhos de precisão, os melhores resultados serão obtidos com uma lâmina afiada (de carboneto, com 60 dentes) e uma velocidade de corte uniforme e mais lenta.



ATENÇÃO: Certifique-se de que o material não foge ao cortá-lo; fixe-o com segurança utilizando um grampo. Deixe sempre a lâmina parar totalmente antes de levantar o braço. Se continuar a haver pequenas fibras de madeira na traseira da peça de trabalho, cole um pouco de fita de pintura na zona da madeira onde o corte irá ser efectuado. Serre através da fita e retire-a cuidadosamente quando concluir o corte.

Posição do corpo e das mãos

O posicionamento correcto do seu corpo e das suas mãos ao utilizar a serra de esquadria irá tornar o corte mais fácil, preciso e seguro.

- Nunca coloque as suas mãos perto da área de corte.
- Não coloque as suas mãos a uma distância inferior a 150 mm da lâmina.
- Segure a peça de trabalho com firmeza contra a mesa e a guia ao cortá-la. Mantenha as suas mãos na posição de corte até a lâmina parar completamente após soltar o gatilho.
- Efectue sempre uma simulação de corte (sem alimentação) antes de realizar o corte, de forma a poder verificar o percurso da lâmina.
- Não cruze as mãos.
- Mantenha ambos os pés bem assentes no chão e um equilíbrio correcto.
- À medida que deslocar o braço da serra para a esquerda e para a direita, siga-o e coloque-se ligeiramente ao lado da lâmina da serra.
- Olhe através das aberturas da protecção ao seguir uma linha traçada a lápis.

CORTAR MOLDURAS, CAIXAS PARA EXPOSITORES E OUTROS OBJECTOS COM QUATRO LADOS (FIG. R1 E R2)

DESBASTAR ORNAMENTOS E OUTROS OBJECTOS

Experimente cortar alguns objectos simples utilizando sobras de madeira até se familiarizar com a sua serra. A sua serra é a ferramenta perfeita para cortar cantos em esquadria, tal como exemplificado na fig. R1. A junção apresentada foi efectuada utilizando um ajuste de bisel.

- Utilizar o ajuste de bisel

O bisel para as duas tábuas é ajustado para 45°, produzindo um canto de 90°. O braço de esquadria é bloqueado na posição de 0°. A madeira é posicionada com o lado plano mais largo encostado à mesa e a extremidade mais estreita encostada à guia.

- Utilizar o ajuste de esquadria

É possível efectuar o mesmo corte ao configurar a serra em esquadria para a direita e para a esquerda com a superfície mais larga da madeira encostada à guia. As duas ilustrações (fig. R1 e R2) aplicam-se apenas a objectos com quatro lados. À medida que o número de lados muda, o mesmo acontece com os ângulos de esquadria e bisel. A tabela abaixo fornece os ângulos correctos para diversas formas, assumindo que todos os lados possuem o mesmo comprimento. No caso de pretender cortar uma forma não incluída na tabela, divida 180° pelo número de lados dessa forma para determinar o ângulo de esquadria ou bisel.

N.º de lados	Ângulo de esquadria ou bisel
4	45°
5	36°
6	30°
7	25,7°
8	22,5°
9	20°
10	18°

ESQUADRIA COMPOSTA (FIG. S1 E S2)

O corte em esquadria composta é um corte realizado com um ângulo de esquadria (fig. R2) e um ângulo de bisel (fig. R1) ao mesmo tempo. É o tipo de corte utilizado para fazer molduras ou caixas com lados oblíquos, tal como exemplificado na fig. S1.



ATENÇÃO: Se o ângulo de corte variar de corte para corte, verifique se o manípulo de fixação do bisel e o manípulo de bloqueio da esquadria estão apertados com segurança. Estes manípulos têm de ser apertados após efectuar quaisquer alterações nos ângulos de esquadria ou bisel.

- A tabela abaixo irá ajudá-lo a seleccionar as configurações de esquadria e bisel apropriadas para cortes comuns em esquadria composta. Para utilizar a tabela, seleccione o ângulo "A" pretendido (fig. S2) para o seu projecto e localize esse ângulo no arco apropriado na tabela. A partir desse ponto, siga a tabela directamente para baixo para encontrar o ângulo de bisel correcto e para os lados para encontrar o ângulo de esquadria correcto.
- Configure a sua serra de acordo com os ângulos indicados e efectue alguns cortes de teste.

- Pratique encaixar as peças cortadas umas nas outras.
- Exemplo: para construir uma caixa de 4 lados com ângulos exteriores de 25° (ângulo "A") (fig. S2), utilize o arco superior direito. Encontre o ângulo de 25° na escala em arco. Siga a linha de intersecção horizontal para qualquer um dos lados para obter a configuração do ângulo de esquadria da serra (23°).

Da mesma forma, siga a linha de intersecção vertical para cima ou para baixo para obter a configuração do ângulo de bisel da serra (40°). Efectue sempre cortes de teste em algumas sobras de madeira para verificar se as configurações da serra estão correctas.

Cortar ornamentos de cornija

O corte de ornamentos de cornija é efectuado com um ângulo de bisel de 45°.

- Efectue sempre uma simulação de corte sem alimentação antes de realizar quaisquer cortes.
- Todos os cortes são efectuados com a traseira da peça deitada na horizontal sobre a mesa da serra.

CANTO INTERIOR

Lado esquerdo

- Posicione a peça com a parte superior encostada à guia.
- Guarde o lado esquerdo do corte.

Lado direito

- Posicione a peça com a parte inferior encostada à guia.
- Guarde o lado esquerdo do corte.

CANTO EXTERIOR

Lado esquerdo

- Posicione a peça com a parte inferior encostada à guia.
- Guarde o lado direito do corte.

Lado direito

- Posicione a peça com a parte superior encostada à guia.
- Guarde o lado direito do corte.

Cortar sancas

O corte de sancas é efectuado com um corte em esquadria composta. Para proporcionar uma precisão extrema, a sua serra possui ângulos predefinidos de esquadria de 31,62° e bisel de 33,85°. Estas configurações destinam-se a cortar sancas padrão com ângulos de 52° na parte superior e 38° na inferior.

- Efectue cortes de teste utilizando sobras antes de realizar os cortes finais.
- Todos os cortes são efectuados com um ângulo de bisel para a esquerda e com a traseira da peça encostada à mesa.

CANTO INTERIOR

Lado esquerdo

- Parte superior da peça encostada à guia.
- Esquadria para a direita.
- Guarde o lado esquerdo do corte.

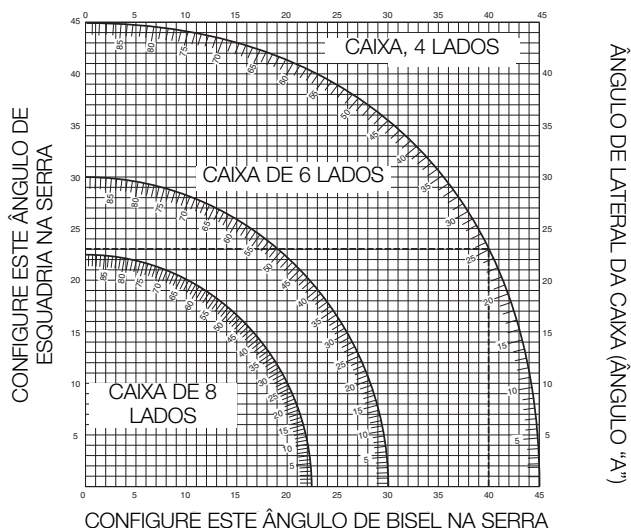

Lado direito

- Parte inferior da peça encostada à guia.
- Esquadria para a esquerda.
- Guarde o lado esquerdo do corte.

CANTO EXTERIOR

Lado esquerdo

- Parte inferior da peça encostada à guia.
- Esquadria para a esquerda.
- Guarde o lado esquerdo do corte.

Lado direito

- Parte superior da peça encostada à guia.
- Esquadria para a direita.
- Guarde o lado direito do corte.

CORTAR ENTALHES (FIG. T)

A sua serra encontra-se equipada com um travão de entalhe (12) e um manípulo de ajuste da profundidade de entalhe (15) para permitir cortar entalhes.

- Vire o travão de entalhe (12) para a dianteira da serra.
- Ajuste o manípulo de ajuste da profundidade de entalhe (15) para configurar a profundidade do entalhe. Poderá ser necessário desapertar primeiro a contraporca (66).
- Coloque uma sobra de, aproximadamente, 5 cm entre a guia e a peça de trabalho para cortar um entalhe direito.

EXTRACÇÃO DE PARTÍCULAS (FIG. A2 E A5)

Esta ferramenta é fornecida com um ponto de extracção de partículas (24) para a ligação de um kit de extracção de partículas (36) (disponível em opção).



ATENÇÃO! Sempre que possível, ligue um dispositivo de extracção de poeira, concebido em conformidade com as respectivas regulamentações no que respeita a emissão de poeiras.

Ligue um dispositivo de extracção de poeiras concebido de acordo com os regulamentos relevantes. A velocidade do ar de sistemas externos conectados deverá ser de 20 m/s ± 2 m/s. A velocidade deve ser medida sobre o tubo de ligação no ponto de conexão, com a ferramenta conectada mas sem estar a funcionar.

CORTAR PEÇAS PEQUENAS (FIG. J1)

A parte superior do lado esquerdo da guia (3) pode ser ajustada para proporcionar um apoio máximo ao cortar peças pequenas.

- Coloque a lâmina da serra na posição vertical.
- Desaperte o manípulo de plástico (29), pelo menos, 3 voltas completas.
- Ajuste a guia, colocando-a o mais próximo possível da lâmina.
- Aperte o manípulo com segurança.

APOIO PARA PEÇAS COMPRIDAS (FIG. A4)

- Apoie sempre as peças compridas.
- Para obter os melhores resultados, utilize a extensão do suporte da peça de trabalho (35) para aumentar a largura da mesa da sua serra (disponível em opção através do seu revendedor). Apoie as peças de trabalho compridas utilizando quaisquer meios adequados para o efeito, tais como cavaletes de serrador ou dispositivos semelhantes, para impedir que as respectivas extremidades fiquem pendentes.

LÂMINAS DE SERRA

Para obter as capacidades de corte especificadas, utilize sempre lâminas de serra de 216 mm com orifícios de encaixe de 30 mm. Consulte o seu revendedor para obter mais informações sobre os acessórios apropriados.

TRANSPORTAR A FERRAMENTA (FIG. A6 E B2)

Para transportar a ferramenta de forma prática, é possível fixar uma correia de transporte à respectiva base. A correia de transporte (consulte a fig. A6) encontra-se disponível em opção.

- Para transportar a serra, baixe a respectiva cabeça e pressione o pino de bloqueio (14).

- Bloqueie o manípulo de bloqueio dos carris com a cabeça da serra na posição dianteira, bloqueie o braço de esquadria no ângulo de esquadria para a direita, faça deslizar a guia (3) completamente para dentro e bloqueie a alavanca de bisel (11) com a cabeça da serra na posição vertical para tornar a ferramenta o mais compacta possível.
- Utilize sempre os entalhes para as mãos (30) apresentados na fig. B2 para transportar a serra.

MANUTENÇÃO

A sua ferramenta eléctrica da DEWALT foi concebida para funcionar durante um longo período de tempo com uma manutenção mínima. Uma utilização continuamente satisfatória depende de uma manutenção apropriada da ferramenta e de uma limpeza regular.



ATENÇÃO: Para reduzir o risco de lesão, desligue a unidade e desligue a máquina da tomada antes de instalar e remover acessórios, antes de ajustar ou alterar as configurações ou durante os procedimentos de reparação. Certifique-se de que o interruptor do gatilho esteja na posição de desligado (OFF). Um arranque acidental pode causar lesões.



Limpeza

Antes de utilizar, verifique com cuidado a protecção da lâmina superior, a protecção da lâmina inferior amovível, bem como o tubo de extracção de poeira para determinar o funcionamento adequado. Certifique-se de que aparas, pó ou partículas de peças de trabalho não dão origem a bloqueios de uma das funções.

Se ficarem encravados fragmentos de peças de trabalho entre a lâmina da serra e as protecções, desligue a máquina da fonte de alimentação e siga as instruções indicadas na secção **Montagem da lâmina da serra**. Retire as partes encravadas e volte a montar a lâmina da serra.



ATENÇÃO: Injecte ar seco para retirar a sujidade e o pó do alojamento principal, sempre que notar uma acumulação de sujidade nos respiradores ou em torno dos mesmos. Utilize uma protecção adequada para os olhos e uma máscara para o pó quando realizar esta operação.



ATENÇÃO: Nunca utilize solventes ou outros químicos agressivos para limpar as partes não metálicas da ferramenta. Estes químicos podem enfraquecer os materiais utilizados nestas partes. Utilize um pano humedecido apenas com água e detergente suave. Nunca permita que entre nenhum líquido na ferramenta; nunca mergulhe qualquer parte da ferramenta em líquido.



ATENÇÃO: Para reduzir o risco de lesões, limpe a superfície da mesa com regularidade.



ATENÇÃO: Para reduzir o risco de lesões, limpe o sistema colector de serradura com regularidade.

LIMPAR E EFECTUAR A MANUTENÇÃO DA PLACA DE CORTE (FIG. U)

Limpe regularmente a área por baixo da placa de corte. Se a placa de corte estiver gasta, tem de ser substituída.

- Retire os parafusos (67) que fixam a placa de corte (31).
- Retire a placa de corte e limpe a área por baixo da mesma.
- Volte a montar a placa de corte e a inserir os parafusos.
- Aperte os parafusos com firmeza.
- Para ajustar a placa de corte, proceda da seguinte forma:
- Puxe a cabeça para baixo até a lâmina entrar ligeiramente na ranhura da placa de corte da serra.
- Ajuste as duas partes da placa de corte para que estas fiquem o mais perto possível dos dentes da lâmina.
- Aperte os parafusos. Proteger o meio ambiente.

Proteger o meio ambiente



Recolha de lixo selectiva. Este produto não deve ser eliminado com o lixo doméstico normal.



Se, um dia, o produto DEWALT tiver de ser substituído ou já não tiver utilidade, não o elimine com o lixo doméstico. Disponibilize este produto para recolha selectiva.



A recolha selectiva de produtos usados e embalagens permite que os materiais sejam reciclados e novamente utilizados. A reutilização de materiais reciclados ajuda a prevenir a poluição ambiental e reduz a procura de matérias-primas.

Os regulamentos locais poderão permitir a recolha selectiva de produtos eléctricos, em centros municipais de resíduos ou através do revendedor do novo produto.

A DEWALT disponibiliza um serviço de recolha e reciclagem de produtos DEWALT quando estes tiverem atingido o fim da sua vida útil. Para tirar partido deste serviço, devolva o produto a qualquer Centro de Assistência Técnica autorizado que proceda à respectiva recolha em nome da DEWALT.

Poderá verificar a localização do Centro de Assistência mais próximo contactando a delegação DEWALT na morada indicada neste manual. Em alternativa, encontrará uma lista dos Centros de Assistência Técnica DEWALT e todas as informações sobre o nosso serviço pós-venda disponíveis na Internet em: www.2helpU.com.

GARANTIA

A DEWALT confia na qualidade dos seus produtos e, como tal, oferece uma garantia excepcional aos utilizadores profissionais deste equipamento. Esta declaração de garantia complementa os seus direitos contratuais enquanto utilizador profissional ou os seus direitos legais enquanto utilizador privado não profissional, não os prejudicando, seja de que forma for. A garantia é válida nos Estados-membros da União Europeia e nos países-membros da Zona Europeia de Comércio Livre.

• GARANTIA DE SATISFAÇÃO DE 30 DIAS •

Se não estiver completamente satisfeito com o desempenho da sua ferramenta da DEWALT, basta devolvê-la ao revendedor no prazo de 30 dias, juntamente com a respectiva embalagem e todos os componentes originais, para obter um reembolso total ou trocá-la por outra ferramenta. O produto apenas poderá ter sido sujeito a um desgaste normal, sendo necessário apresentar uma prova de compra.

• CONTRATO DE UM ANO DE ASSISTÊNCIA GRATUITA •

Se a sua ferramenta da DEWALT necessitar de manutenção ou assistência durante os 12 meses subsequentes à respectiva compra, este serviço será realizado gratuitamente por um agente de reparação autorizado da DEWALT. Será necessário apresentar uma prova de compra. O serviço inclui a mão-de-obra, mas exclui quaisquer acessórios e peças sobresselentes, a não ser que estes se tenham avariado ao abrigo da garantia.

• GARANTIA TOTAL DE UM ANO •

Se o seu produto da DEWALT apresentar um funcionamento anómalo resultante de materiais ou mão-de-obra defeituosos num período de 12 meses após a respectiva data de compra, a DEWALT garante a substituição gratuita de todas as peças defeituosas ou, de acordo com o nosso critério, a substituição gratuita da unidade, desde que:

- O produto não tenha sido utilizado incorrectamente ou de forma abusiva;
- O produto apenas tenha sido sujeito a um desgaste normal;
- Não tenham sido realizadas reparações por pessoas não autorizadas;
- Seja apresentada uma prova de compra;
- O produto seja devolvido juntamente com a respectiva embalagem e todos os componentes originais.

Se pretender recorrer à assistência técnica concedida pela garantia, contacte o seu revendedor ou verifique a localização do agente de reparação autorizado da DEWALT mais perto de si no catálogo da DEWALT, ou, em alternativa, contacte o representante local da DEWALT através da morada indicada neste manual. Poderá encontrar na internet (em **www.2helpU.com**) uma lista dos agentes de reparação autorizados da DEWALT, bem como os dados de contacto completos do nosso serviço pós-venda.

KATKAISU- JA JIIRISAHA DW712, DW712N

Onnittelut!

Olet valinnut DEWALT-työkalun. Vuosien kokemuksen, perusteellisen tuotekehittelyn ja innovaation ansiosta DEWALT on yksi luotettavimmista kumppaneista ammattityökalujen käyttäjille.

Tekniset Tiedot

		DW712	DW712N
Jännite	V	230	230
Tyyppi		4	2
Lähtöteho	W	1600	1600
Tehontarve (230 V)	A	8	8
Terän halkaisija	mm	216	216
Terän aukko	mm	30	30
Terän suurin paksuus	mm	1,8	1,8
Terän nopeus	min ⁻¹	3500–4600	5400
Suurin 90°-sahauskapasiteetti,	mm	300	300
Suurin 45°-jiiraukspasiteetti,	mm	212	212
90°-sahaoksen enimmäissyvyys,	mm	70	70
45°-viistosahaoksen enimmäissyvyys,	mm	50	50
Suurimmat jirikulmat			
	vasen	50°	50°
	oikea	60°	60°
Suurimmat viistokulmat			
	vasen	48°	48°
	oikea	2°	2°
Jiiraus 0°			
Leveys suurimmalla 70 mm:n korkeudella	mm	300	300
Korkeus suurimmalla 300 mm:n leveydellä	mm	70	70
Jiiraus 45°			
Leveys suurimmalla 70 mm:n korkeudella	mm	212	212
Korkeus suurimmalla 212 mm:n leveydellä	mm	70	70
Jiiraus 45° oikealle			
Leveys suurimmalla 70 mm:n korkeudella	mm	212	212
Korkeus suurimmalla 212 mm:n leveydellä	mm	70	70
Viistotus 45° vasemmalle			
Leveys suurimmalla 50 mm:n korkeudella	mm	300	300
Korkeus suurimmalla 300 mm:n leveydellä	mm	50	50
Jiiraus 31,62°, viistotus 33,85°			
Leveys suurimmalla 254 mm:n korkeudella	mm	65	65
Terän pysähtymisaika	s	< 10	< 10
Pölynpoistotehokkuus	mg/m	< 2,0	< 2,0
Paino	kg	21	21
L_{FPA} (äänenpaine)	dB(A)	91	91
K_{FPA} (äänenpaineen vaihtelu)	dB(A)	3,0	3,0
L_{WA} (ääniteho)	dB(A)	104	104
K_{WA} (äänitehon vaihtelu)	dB(A)	2,9	2,9

Värinän kokonaisarvot (triakiaalivektorin summa) määritetty standardin EN 61029 mukaisesti:

Värinäarvo a _h			
a _h =	m/s ²	2,1	2,1
Epävarmuus K =	m/s ²	1,5	1,5

Tässä käyttöohjeessa ilmoitettu värinäarvo on mitattu EN 61029-standardin mukaisesti. Sitä voidaan käyttää verrattaessa työkaluja keskenään. Sitä voidaan käyttää arvioitaessa altistumista.



VAROITUS: Ilmoitettu värinä esiintyy käytettäessä työkalua sen varsinaiseen käyttötarkoitukseen. Jos työkalua käytetään erilaiseen tarkoitukseen, jos siihen on kiinnitetty erilaisia lisävarusteita tai jos sitä on hoidettu huonosti, värinä voi lisääntyä. Tämä voi vaikuttaa merkittävästi altistumiseen työkalua käytettäessä.

Tärinä vähentyy, kun työkalusta katkaistaan virta tai se toimii tyhjäkäynnillä. Tämä voi vähentää tärinää merkittävästi työkalua käytettäessä.

Työkalun käyttäjän altistumista tärinälle voidaan vähentää merkittävästi pitämällä työkalu ja sen varusteet kunnossa, pitämällä kädet lämpiminä ja kiinnittämällä huomiota työn jaksottamiseen.

Sulakkeet

Eurooppa	230 V	10 ampeerin sulake
----------	-------	--------------------

HUOMAUTUS: Laite on tarkoitettu muodostamaan yhteys tehonsyöttöjärjestelmään suurimmalla sallitulla järjestelmän impedanssilla Z_{max} 0,28 Ω käyttäjän tehonsyötön liittymäkohdassa.

Käyttäjän täytyy varmistaa, että laite on liitetty vain yllä olevat vaatimukset täyttävään järjestelmään. Käyttäjä voi tarvittaessa kysyä sähköyhtiöltä järjestelmän impedanssin liittymäkohdassa.

Määritelmät: Turvallisuusohjeet

Alla näkyvät selitykset liittyvät turvallisuuteen. Lue käyttöohje ja kiinnitä huomiota näihin symboleihin.



VAARA: Ilmaisee, että on olemassa hengen- tai vakavan henkilövahingon vaara.



VAROITUS: Ilmoittaa, että on olemassa hengen- tai vakavan vaaran mahdollisuus.



HUOMIO: Tarkoittaa mahdollista vaaratilannetta. Ellei tilannetta korjata, saattaa aiheutua lievä tai keskinkertainen loukkaantuminen.

HUOMAUTUS: Viittaa menettelyyn, joka ei välttämättä aiheuta henkilövahinkoa mutta voi aiheuttaa omaisuusvahingon.



Sähköiskun vaara!



Tulipalon vaara.

EU-yhdenmukaisuusilmoitus

KONEDIREKTIIVI



DW712, DW712N

DEWALT vakuuttaa, että nämä tuotteet täyttävät seuraavat määräykset: 2006/42/EC, EN 61029-1, EN 61029-2-9.

Nämä tuotteet täyttävät myös direktiivin 2004/108/EU vaatimukset. Saat lisätietoja ottamalla yhteyden DEWALTiin. Osoitteet näkyvät käyttöohjeen takasivulla.

Allekirjoittaja vastaa teknisistä tiedoista ja antaa tämän vakuutuksen DEWALTin puolesta.

H. Grossmann

Horst Grossmann
Vice President Engineering and Product Development
DEWALT, Richard-Klinger-Strasse 11,
D-65510, Idstein, Germany

29.12.2009

Turvaohjeet



VAROITUS! Käytettäessä sähkötyökaluja on aina noudatettava perusvaroitonia tulipalon, sähköiskun ja henkilövahingon välttämiseksi. Alla on mainittu joitakin varoituksia.

Lue kaikki ohjeet ennen tuotteen käyttämistä ja säästä ohjeet.

SÄILYÄ OHJEKIRJA MYÖHEMPÄÄ TARVETTA VARTEN.**Yleiset turvallisuusohjeet****1. Pidä työskentelyalue siistinä.**

Epäsiistit tilat voivat aiheuttaa vammoja.

2. Huomioi työskentelyalueen ympäristö.

Älä altista työkalua sateelle. Älä käytä työkalua kosteissa tai märissä olosuhteissa. Pidä työskentelyalue hyvin valaistuna (250–300 luksia). Älä käytä työkalua paikoissa, joissa on tulipalon tai räjähdyksen vaara, esimerkiksi palavien nesteiden ja kaasujen läheisyydessä.

3. Suojaudu sähköiskulta.

Älä anna kehosi koskettaa maadoitettuihin pintoihin (esimerkiksi putkiin, lämpöpattereihin, lieteen tai jääkaappiin). Kun työkalua käytetään äärimmäisissä olosuhteissa (esim. korkea kosteus, kun metallilastuja syntyy jne.), sähköturvallisuutta voidaan parantaa kytkemällä eristysmuuntajia tai (FI) maavuodon katkaisin.

4. Pidä muut ihmiset etäällä.

Älä anna asiattomien, varsinkaan lasten, koskea työkalua tai sähköjohtoa, ja pidä heidät etäällä työskentelyalueesta.

5. Laita joutilas työkalu varastoon.

Kun työkalu ei ole käytössä, sitä on säilytettävä lukittuna kuivassa ja turvallisessa paikassa ja poissa lasten ulottuvilta.

6. Älä käytä työkalua väkisin.

Se toimii paremmin ja turvallisemmin sille tarkoitettulla nopeudella.

7. Käytä oikeaa työkalua.

Älä käytä pieniä työkaluja väkisin suurtehotyökalua vaativaan työhön. Käytä työkalua vain sen käyttötarkoituksen mukaan; älä käytä esimerkiksi pyörösaahaa oksien tai tukkien katkaisemiseen.

8. Pukeudu asianmukaisesti.

Älä käytä väljiä vaatteita tai koruja, sillä ne voivat takertua liikkuviin osiin. Luistamattomien jalkineiden käyttöä suositellaan käytettäessä laitetta ulkona. Käytä suojaavaa päähinettä, jos sinulla on pitkät hiukset.

9. Käytä suojarusteita.

Käytä aina suojaruseja. Käytä kasvo- tai pölysuojaa, jos työskenneltäessä syntyy pölyä tai lentäviä hiukkasia. Mikäli nämä hiukkaset ovat erittäin kuumia, käytä myös kuumuudenkestävää suojaesiliinaa. Käytä aina kuulosuojaimia. Käytä aina suojakypärää.

10. Kytke laitteeseen pölynpoistolaite.

Jos pölyn poistamiseen ja keräykseen soveltuvia työkaluun liitettäviä laitteita on, varmista, että ne ovat kytkettyinä ja että käytät niitä oikein.

11. Älä käytä johtoa väärin.

Älä koskaan vedä johdosta, kun haluat irrottaa laitteen pistorasiasta. Pidä johto etäällä kuumuudesta, öljystä ja terävistä reunoista. Älä koskaan kannaa työkalua johdosta.

12. Kiinnitä työstökappale paikalleen.

Käytä ruuvipuristinta tai penkkipuristinta pitämään työstökappale paikoillaan. Se on turvallisempaa ja saat molemmat kädet vapaaksi työhön.

13. Älä kurottele.

Huolehdi siitä, että sinulla on koko ajan tukeva jalansija ja hyvä tasapaino.

14. Huolla työkalua huolellisesti.

Pidä leikkuutyökalut terävinä ja puhtaina, jolloin ne toimivat paremmin ja turvallisemmin. Noudata voiteluohjeita ja lisäosien vaihto-ohjeita. Tutki työkalut aika ajoin, ja jos havaitset vikoja, korjauta ne valtuutetussa huoltoilikkeessä. Pidä kaikki kahvat ja kytkimet kuivina, puhtaina, öljyttöminä ja rasvattomina.

15. Katkaise työkalujen virta.

Kun työkaluja ei käytetä, irrota ne virtalähteestä ennen niiden huoltamista ja vaihtaessasi lisävarusteita, kuten teriä ja leikkureita.

16. Poista jokoavaimet ja ruuviavaimet.

Ota tavaksi tarkastaa, että joko- ja ruuviavaimet on poistettu työkalusta ennen sen käyttöä.

17. Vältä vahingossa tapahtuvaa käynnistystä.

Älä kannaa työkalua sormi virtakytkimellä. Varmista, että työkalu on katkaisu päältä virtakytkimestä ennen sen kytkemistä virtalähteeseen.

18. Käytä ulkokäyttöön tarkoitettuja jatkojohtoja.

Tarkasta ennen käyttöä jatkojohtojen kunto ja vaihda se, jos se on viallinen. Kun työkalua käytetään ulkona, käytä vain ulkokäyttöön tarkoitettuja jatkojohtoja, joissa on tätä vastaava merkintä.

19. Pysy valppaana.

Katso tarkkaan, mitä teet. Käytä tervettä järkeä. Älä käytä työkalua väsyneenä tai alkoholin vaikutuksen alaisena.

20. Tarkasta osat mahdollisten vikojen varalta.

Tarkasta työkalu ja virtajohto huolellisesti ennen käyttöä varmistaaksesi, että ne toimivat oikein ja täyttävät tehtävänsä. Tarkasta liikkuvien osien kohdistus ja kiinnitys, osien kunto ja kiinnitys sekä muut mahdolliset seikat, jotka saattavat vaikuttaa työkalun käyttöön. Suojus ja muut voittuneet osat on korjattava asianmukaisesti tai vaihdettava. Työn saa tehdä vain valtuutettu huoltoilike, ellei tässä käyttöoppaassa ole toisin mainittu. Vaihdata vialliset kytkimet valtuutetussa huoltoilikkeessä.

Älä käytä työkalua, jos virtakytkin ei kytke sitä päälle ja pois päältä. Älä koskaan yritä korjata työkalua itse.



VAROITUS: Muunlainen kuin tässä ohjekirjassa tälle työkalulle suositeltu lisävaruste tai -laite tai käyttötoimenpide voi aiheuttaa henkilövahingon.

21. Anna vain pätevän henkilön korjata työkalu.

Tämä sähkötyökalu noudattaa asianmukaisia turvasääntöjä. Korjauksia saavat tehdä vain pätevät henkilöt alkuperäisiä varaosia käyttäen; muunlainen toiminta voi aiheuttaa käyttäjälle suuren vaaran.

Muita jiirisahan turvallisuussääntöjä

- Laitteen mukana toimitetaan erityinen sähköjohto, jonka voi vaihtaa vain valmistaja tai valtuutettu huoltoedustaja.
- Sahalla ei saa leikata muita kuin valmistajan suosittelemia materiaaleja.
- Älä käytä konetta, jos suojuukset eivät ole paikallaan, ne eivät toimi tai niitä ei ole ylläpidetty asianmukaisesti.
- Varmista vinosahauksia suorittaessa, että sahausvarsi on tiukasti kiinni.
- Pidä konetta ympäröivä lattia-alue tasaisena, hoidetussa kunnossa ja puhtaana irtoneisista materiaaleista, kuten lastuista ja leikkuujätteistä.
- Käytä asianmukaisesti teroitettuja sahanteriä. Noudata sahanterään merkittyä enimmäisnopeutta.
- Varmista, että kaikki lukitusnupit ja puristimien varret ovat tiukasti kiinni ennen laitteen käyttöä.
- Älä koskaan aseta kättä terän lähelle, kun saha on kytketty sähköliitäntään.
- Älä koskaan yritä pysäyttää toiminnassa olevaa laitetta työntämällä jotakin työkalua yms. terää vasten. Tämä saattaa johtaa vakavaan onnettomuuteen.
- Tarkista käyttöohje ennen lisävarusteiden käyttöä. Lisävarusteen väärä käyttö voi aiheuttaa vaurioita.
- Käytä pidikettä tai käsineitä käsitellessäsi sahanterää.
- Varmista ennen käyttöä, että sahanteriä on asennettu oikein.
- Varmista että terä pyörii oikeaan suuntaan.
- Älä käytä teriä, joiden läpimitta on suositeltua suurempi tai pienempi. Katso tarkemmat terien ominaisuudet teknisistä tiedoista. Käytä ainoastaan tässä käsikirjassa eriteltyjä, standardin EN 847-1 mukaisia teriä.
- Harkitse melua vähentävien erikoisterien käyttämistä.
- Älä käytä HSS-teriä.
- Älä käytä haljenneita tai voittuneita sahanteriä.
- Älä käytä hioma- tai timanttilaikkoja.
- Älä koskaan käytä sahaa ilman kitapalaa.
- Nosta terä työkappaleen sahausurasta, ennen kuin vapautat virtakytkimen.

- Älä yritä jarruttaa moottoria työntämällä esineitä tuulettimen aukkoon.
- Koneen teränsuojus nousee automaattisesti, kun terä lasketaan alas, ja laskeutuu terän päälle, kun sahauspään lukituksen vapautusvipua (17) painetaan.
- Älä koskaan nosta sahanterää käsin, ellei sahaa ole sammutettu. Teränsuojuksen voi nostaa kädellä, kun sahanterää vaihdetaan tai sahaa tarkistetaan.
- Tarkista säännöllisin väliajoin, että moottorin ilma-aukot ovat puhtaat eikä niissä ole lastuja.
- Vaihda kulunut uirroslevy. Katso mukana toimitettua huolto-osaluetteloa.
- Irrota kone verkkovirrasta ennen sen huoltoa ja terää vaihdettaessa.
- Älä koskaan suorita puhdistus- tai huoltotöitä koneen käydessä ja kun sahauspää ei ole lepoasennossa.
- Asenna kone penkille aina, kun se on mahdollista.
- Suojuksen etuosassa on säleikkö näkyvyyden helpottamiseksi. Vaikka säleikkö vähentää huomattavasti lastujen sinkoamista, suojuksessa on aukkoja ja sahatessa tulisi pitää aina suojalaseja.
- Kytke saha kiinni pölynkeräyslaitteeseen sahattaessa puuta. Ota aina huomioon tekijät, jotka vaikuttavat altistumiseen pölylle, kuten:
 - työstettävän materiaalin tyyppi (lastulevy tuottaa enemmän pölyä kuin puu);
 - sahanterän terävyys;
 - oikea sahanterän säätö.
- pölynimulaite, jonka ilman virtausnopeus ei saa olla alle 20 m/s
- Varmista, että paikalliset pölynpoistolaitteet sekä suojukset, välilevyt ja kourut on säädetty oikein.
- Ota huomioon seuraavat tekijät, jotka vaikuttavat altistukseen melulle:
 - Käytä sahanteriä, jotka on suunniteltu vähentämään melua.
 - Käytä vain hyvin teroitettuja sahanteriä.
- Laite on huollettava säännöllisin väliajoin.
- Järjestä riittävä yleinen tai paikallinen valaistus.
- Varmista, että käyttäjä on kyllin koulutettu käyttämään ja säätämään laitetta.
- Varmista, että välilevyt ja kararenkaat ovat tässä käyttöoppaassa osoitetun tarkoituksen mukaisia.
- Vältä katkaistujen palojen tai muiden työkappaleen osien poistamista leikkuualueelta, kun kone on käynnissä ja kun saha ei ole lepoasennossa.
- Älä koskaan leikkaa 30 mm lyhyempiä työkappaleita.
- Ilman lisätukea kone on suunniteltu enintään seuraavan kokoisille työkappaleille:
 - Korkeus 70 mm x leveys 300 mm x pituus 500 mm
 - Pidemmät työkappaleet täytyy tukea sopivan lisäpöydän avulla, esim. DE7080. Kiinnitä työkappale aina turvallisesti.
- Onnettomuuden tai konevian tapahtuessa sammuta kone välittömästi ja irrota kone virtalähteestä.
- Raportoi viasta ja merkitse kone, jotta muut ihmiset eivät käytä viallista konetta.
- Kun sahan terä on jumissa epänormaalin syöttövoiman vuoksi leikkauksen aikana, sammuta kone ja irrota se tehonsyötöstä. Poista työkappale ja varmista, että sahan terä liikkuu vapaasti. Sammuta kone ja aloita uusi leikkaustoiminto pienemmällä syöttövoimalla.
- Älä koskaan leikkaa kevytmetallia, erityisesti magnesiumia.
- Aina tilanteen mukaan asenna kone penkkiin käyttämällä ruuveja, joiden halkaisija on 8 mm ja pituus 80 mm.

Vaarat

Seuraavat vaarat ovat olemassa käytettäessä sahaa:

- Pyöriviin osiin koskemisen aiheuttamat vammat

Turvamääräysten noudattamisesta ja turvalaitteiden käyttämisestä huolimatta tiettyjä vaaroja ei voida välttää. Niitä ovat

- kuulon heikkeneminen.
- pyörivän sahanterän paljaiden alueiden aiheuttama onnettomuusvaara

- onnettomuusvaara terää vaihdettaessa
- sormien puristumisen vaara suojuksia avattaessa
- sahajauhon hengittämisen aiheuttamat terveysvaarat sahattaessa varsinkin tammea, pyökkiä ja MDF-levyä.

Seuraavat tekijät lisäävät hengitysongelmien riskiä:

- Koneeseen ei ole kiinnitetty puuta sahattaessa pölynimulaitteita
- Puhdistamattomien poistosuodattimien aiheuttama riittämätön pölynpoisto

Työkalun merkinnät



Lue käyttöohjeet ennen käyttämistä.



Käytä kuulosuojaimia.



Käytä suojalaseja.



Kantokohta



Pidä kädet poissa terän ulottuvilta.

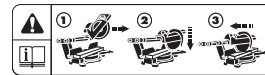

Lue ohjeet **Liukuleikkaus**.



Lue ohjeet **Kulmapysäyttimien ohittaminen**.

PÄIVÄMÄÄRÄKOODIN SIJAINTI (KUVA [FIG.] A2)

Päivämääräkoodi (32) on merkitty koteloon. Se sisältää myös valmistusvuoden.

Esimerkki:

2009 XX XX

Valmistusvuosi

Pakkauksen sisältö

Pakkauksen sisältö:

- 1 Jiirisaha koottuna
- 1 Terän kiristin
- 1 Sahanterä
- 1 Käyttöohje
- 1 Poikkileikkauspiirros

- Tarkista, onko työkalussa, osissa tai tarvikkeissa kuljetusvaurioita.
- Lue tämä käyttöohje huolellisesti ennen laitteen käyttämistä.

Kuvaus [kuva A1–A5]



VAROITUS: Älä tee työkaluun tai sen osiin mitään muutoksia. Tällöin voi aiheutua omaisuus- tai henkilövahinkoja.

A1

- 1 Virtakytin
- 2 Siirrettävä alempi terän suojus
- 3 Vasemman puolen suojus
- 4 Jiiritaso
- 5 Jiirisalpa
- 6 Jiiristeikko
- 7 Liukuva este
- 8 Oikean puolen suojus
- 9 Viistosäädön pysäytin
- 10 Viistoasteikko

- 11 Viistokiinnikkeen kahva
- 12 Urituksen pysäytys
- 13 Kiskon lukituspainike
- 14 Pään lukitustappi
- 15 Uritussyvyuden säätönuppi
- 16 Karan lukkopainike
- 17 Pään lukitus- ja vapautusvipu
- 18 Käyttökahva
- 19 Nopeudensäädin (DW712)

A2

- 23 Ylempi suojuus
- 24 Sahanpurun poisto
- 25 Kiskot
- 26 Terän kiristin
- 27 Viistotuspysäytyksen ohitusnuppi
- 28 Pystysäädön pysäytin
- 29 Ylemmän suojuksen vasemmanpuoleinen kiinnitysruuvi
- 30 Paikka kädelle
- 31 Jiirattavan kappaleen paikka
- 32 Päivämääräkoodi

LISÄVARUSTEET**A4**

- 35 Jalkatuki

A5

- 36 Sahanpurun poistosarja

A6

- 37 Kantohihna

KÄYTTÖTARKOITUS

DEWALT DW712 -kulmasaha on suunniteltu ammattimaiseen puun, puutuotteiden ja muovin leikkaamiseen. Se suorittaa poikkileikkaus-, viistotus- ja kulmasahaustoiminnot helposti, täsmällisesti ja turvallisesti.

Tämä yksikkö on tarkoitettu käytettäväksi nimellisteränhalkaisijaltaan 216 mm:n karbiditerän kanssa.

ÄLÄ käytä kosteissa olosuhteissa tai jos laitteen lähellä on syttyviä nesteitä tai kaasuja.

Nämä kulmasahat ovat ammattimaisia sähkötyökaluja.

ÄLÄ ANNA lasten koskea tähän työkaluun. Kokemattomat henkilöt saavat käyttää tätä laitetta vain valvotusti.



VAROITUS! Älä käytä konetta muuhun kuin osoitettuun tarkoitukseen.

Sähköturvallisuus

Sähkömoottori toimii vain yhdellä jännitteellä. Tarkista aina, että verkkovirran jännite vastaa laitteen tyyppikilpeen merkittyä jännitettä.



Tämä työkalu on kaksoiseristetty EN 61029 -säädösten mukaisesti, joten maadoitusjohtoa ei tarvita.

Jos virtajohto on vaihdettava, teetä työ valtuutetussa huoltokorjaamossa tai sähköasentajalla.

Jatkojohdon käyttäminen

Jos on käytettävä jatkojohtoa, käytä tälle työkalulle soveltuvaa 3-kaapelista jatkojohtoa. Lisätietoja on teknisissä tiedoissa.

Johdinten pienin koko on 1,5 mm².

Jos käytät kaapelikelaa, kerä kaapeli aina täysin auki.

Asennus**PAKKAUKSEN AVAAMINEN [KUVA B]**

- Poista saha pakkauksesta varovasti.
- Hellitä kiskon lukitusnuppia (13) ja paina sahauspää takaisin, jotta se lukittuu taka-asentoon.
- Paina käyttökahvaa (18) ja vedä lukkotappi (14) ulos kuvassa näkyvällä tavalla.

- Vapauta varovasti alaspäin suuntautuva paine ja anna pään nousta täyteen korkeuteen.

KIINNITTÄMINEN PENKKIIN (KUVA C)

- Reiät (40) kaikissa neljässä jalassa on tarkoitettu helpottamaan penkin asennusta. Kaksi erikokoista reikää on tarkoitettu erikokoisille pultteille. Käytä jompaakumpaa reikää; ei ole tarpeen käyttää molempia. Suosittelemme pultteja, joiden halkaisija on 8 mm ja pituus 80 mm. Asenna saha aina tukevasti liikkumisen estämiseksi. Kannettavuuden parantamiseksi työkalu voidaan asentaa 12,5 mm paksuun tai paksumpaan vaneriin, joka voidaan kiinnittää työtukeen tai siirtää toisille työpaikoille ja kiinnittää uudelleen.
- Jos kiinnität sahan vanerilevyn, varmista, että kiinnitysruuvit eivät työnny levyn pohjan läpi. Vanerilevyn on oltava tukevalla alustalla. Jos kiinnität sahan alustaan, kiinnitä vain kiinnikkeistä, joissa on paikat kiinnitysruuveille. Kiinnittäminen muista paikoista häiritsee sahan toimintaa.
- Jos kiinnityspinta on vino tai epätasainen, aiheutuu epätarkkuutta. Jos saha keino ollessaan kiinnitettynä, aseta sahan jalan alle ohut levy.

KOKOAMINEN

VAROITUS: Loukkaantumisvaaran vähentämiseksi katkaise laitteesta virta ja irrota pistoke pistorasiasta ennen varusteiden asentamista tai irrottamista sekä ennen säätöjen ja korjausten tekemistä. Varmista, että virtakytkin on OFF-asennossa. Jos laite käynnistyy vahingossa, voi aiheutua loukkaantuminen.

SAHANTERÄN KIINNITTÄMINEN (KUVA E1–E5)

- Älä koskaan paina karan lukituspainiketta, kun terässä on virta tai kun terä on liikkeessä.
- Älä leikkaa kevytmetallia ja rautametallia (sisältää rautaa tai terästä) tai muurattuja rakenteita tai kuitusementtituotteita tällä kulmasahalla.
- Paina lukituksen vapautusvipua (17) vapauttaaksesi alemman suojuksen (2) ja nosta sitten alempi suojuus niin ylös kuin mahdollista.

1. Kun alempi suojuus on ylhäällä suojuuskannattimen ruuvien (43) pitämänä, paina karan lukituspainiketta (16) toisella kädellä, käytä sitten mukana toimitettua kiintoavainta (26) toisella kädellä ja löysää vasenkierteinen terän lukitusruuvi (45) kääntämällä myötäpäivään.



VAROITUS! Käytä karan lukitusta painamalla painiketta kuvan mukaisesti ja käännä karaa käsin, kunnes tunnet lukituksen.

- Pidä lukon painiketta alhaalla, jotta estät karaa kääntymästä.
2. Poista terän lukitusruuvi (45) ja ulkopuolinen välirengas (46).
3. Asenna sahan terä (47) laippaan (48), joka on välirenkaan (49) sisäpuolella, ja varmista, että terän alareunan hammastus osoittaa sahan takaosaa kohti (poispäin käyttäjästä).
4. Laita ulkoinen välirengas paikalleen (46).
5. Kiristä terän lukitusruuvi (45) huolellisesti kääntämällä vastapäivään samalla, kun pidät karan lukituksesta toisella kädelläsi.



VAROITUS! Huolehdi, että sahan terä laitetaan paikalleen vain kuvatulla tavalla. Käytä vain teknisissä tiedoissa määritettyjä sahan teriä; luettelonro: DT4320.

Säädöt

VAROITUS: Loukkaantumisvaaran vähentämiseksi katkaise laitteesta virta ja irrota pistoke pistorasiasta ennen varusteiden asentamista tai irrottamista sekä ennen säätöjen ja korjausten tekemistä. Varmista, että virtakytkin on OFF-asennossa. Jos laite käynnistyy vahingossa, voi aiheutua loukkaantuminen.

Jiirisaha on säädetty tehtaalla tarkasti. Jos se on säädettävä uudelleen kuljetuksen tai käsittelyn aikana aiheutuneen muutoksen vuoksi, toimi seuraavasti. Kun nämä säädöt on tehty, ne pysyvät tarkkoina.

TARKISTAMINEN JA TERÄN SÄÄTÄMINEN SUHTEESSA SUOJUKSEEN (KUVA F1–F4)

- Vapauta jirivipu (4) ja PAINA jirin salpaa (5) ylöspäin jirivarren (50) vapauttamiseksi.

- Käännä jivirvartta, kunnes salpa on jiriassenossa 0 astetta. Älä kiristä salpaa.
- Vedä pää alas, kunnes terä menee aluslevyyn (51) juuri ja juuri.
- Aseta suorakulma (52) suojuksen vasenta laitaa (3) ja terää (47) vasten (kuva F3).



VAROITUS: Älä kosketa hampaiden kärkiä suorakulmalla.

- Jos sahaa on säädettävä, toimi seuraavasti:
- Löysennä ruuvit (53) ja siirrä asteikkoja / jivirvartta vasemmalle tai oikealle, kunnes terä on 90 asteen kulmassa suorakulmalla mitattuna.
- Kiristä ruuvit (53) uudelleen. Älä kiinnitä tässä vaiheessa huomiota jivirin osoittimen lukemaan.

JIRAUSOSOITTIMEN SÄÄTÄMINEN (KUVA F1, F2 JA G)

- Vapauta jivirivu (4) ja paina jivirin salpaa (5) ylöspäin jivirvarren (50) vapauttamiseksi.
- Siirrä jirausvarrtta siten, että jirausosoitin (54) siirtyy nollakohtaan kuvassa G näkyvällä tavalla.
- Kun jivirivu on vapautettu, anna jiraussalvan napsahtaa paikalleen, kun käännät jirausvarrtta nollakohdan ohi.
- Kiinnitä huomiota osoittimeen (54) ja jirausasteikkoon (6). Jos osoitin ei ole tarkalleen nollakohdassa, irrota ruuvi (55), siirrä osoitin nollan asteen kohtaan ja kiristä ruuvi.

JIIRILUKON/PIDÄTINTANGON SÄÄTÄMINEN (KUVA H)

Jos sahan alaosa voidaan siirtää jivirivun (4) ollessa lukittuna, jiriisahan lukitus-/pidäketankoa (56) on säädettävä.

- Avaa jivirivun lukitus (4).
- Kiristä jivirilukko/pidäketanko (56) ruuvimeisselin avulla loppuun saakka (57). Löysennä tankoa neljänneskierros tämän jälkeen.
- Tarkista, että pöytä ei liiku, kun vipu (4) lukitaan satunnaiseen (ei valmiiksi asetettuun) kulmaan.

TERÄN TARKISTAMINEN JA SÄÄTÄMINEN SUHTEESSA PÖYTÄÄN (KUVA I1–I4)

- Löysennä viistokiinnityskahva (11).
- Paina sahauspäättä oikealle, jotta se on täysin pystyasennossa. Kiristä viistokiinnityskahva.
- Vedä pää alas, kunnes terä menee aluslevyyn (51) juuri ja juuri.
- Aseta suorakulma (52) pöydälle ja terää (47) vasten (kuva I2).



VAROITUS: Älä kosketa terän hampaita suorakulmalla.

- Jos sahaa on säädettävä, toimi seuraavasti:
- Löysennä viistokiinnityskahva (11) ja käännä pystysuunnan säätämisen pysäytysruuvia (28) sisään- tai ulospäin, kunnes terä on 90 asteen kulmassa pöytään nähden suorakulmalla mitattuna
- Jos viistoamisen osoitin (58) ei ole viistoamisasteikolla (10) nollakohdassa, irrota osoittimen kiinnitysruuvi (59) ja siirrä osoitin tarvittavalla tavalla.

ESTEEN SÄÄTÄMINEN (KUVA J1, J2)

Esteen vasemman puolen yläosaa voidaan säätää vasemmalle, joten saha voi olla 48 astetta viistossa vasemmalle. Esteen säätäminen (3):

- Löysennä muovinuppi (29) ja paina estettä vasemmalle.
- Pyöritä terää virran ollessa katkaistuna ja tarkista vällys. Säädä este mahdollisimman lähelle erää, jotta työstettävää kappaletta tuetaan mahdollisimman tehokkaasti mutta varren pystysuuntainen liike ei häiriinny.
- Kiristä nuppi kunnolla.



VAROITUS: Sahanpuru voi tukkia ohjausurat (60). Puhdista ohjausura tikulla tai paineilmalla.

Esteen oikean puolen liikkuvaa osaa voidaan säätää, työstettävä kappale tuetaan mahdollisimman tehokkaasti terän lähelle ja saha voi olla 45° viistossa vasemmalle. Etäisyyttä on rajoitettu molempiin suuntiin.

Esteen säätäminen (8):

- Löysennä siipimutteri (76) esteen vapauttamiseksi (8).
- Käännä estettä vasemmalle.

- Pyöritä terää virran ollessa katkaistuna ja tarkista vällys. Säädä este mahdollisimman lähelle erää, jotta työstettävää kappaletta tuetaan mahdollisimman tehokkaasti mutta varren pystysuuntainen liike ei häiriinny.
- Kiristä siipimutteri (76) esteen kiinnittämiseksi paikalleen.

VIISTOTUSPYSÄYTysten OHITTAMINEN (KUVA K)

Viistotuspysäyttimet helpottavat sahanterän asettamista pystyasentoon ja viistotuskulmaan 45°. Jos viistotuspysäyttimet ohitetaan, viistoamiskulma voi olla 2° oikealle - 48° vasemmalle.

- Voit ohittaa viistotuspysäytykset vapauttamalla sahan pään ja painamalla sitä hieman vasemmalle. Vedä ohitusnuppi (27) ulos ja käännä se ohitusasentoon (62). Ohitusnuppi napsahtaa paikalleen automaattisesti.
- Aseta haluamasi viistotuskulma ja kiinnitä pää tähän asentoon.
- Voit lopettaa ohittamisen kääntämällä ohitusnupin (27) takaisin viistotuspysäytyskohtaan.

VIISTOKULMAN TARKISTAMINEN JA SÄÄTÄMINEN (KUVA A1, A2 JA I5)

- Varmista, että ohitusnuppi (27) on viistotuspysäytyskohdassa.
- Irrota vasemmalta puolelta esteen kiinnitysruuvi (29) ja työnnä vasemman puolen este loppuun saakka.
- Löysennä viistokiinnityskahva (11) ja siirrä sahauspäättä vasemmalle. Tämä on 45 asteen viistoamisasento.
- Jos sahaa on säädettävä, toimi seuraavasti:
- Käännä pysäytysruuvia (9) tarvittaessa sisään- tai ulospäin, kunnes osoitin (58) osoittaa 45°.

KISKON OHJAIMEN SÄÄTÄMINEN (KUVA L)

- Tarkista kiskojen vällys säännöllisesti.
- Voit pienentää vällystä kääntämällä asetusruuvia (64) myötäpäivään ja siirtämällä sahauspäättä samalla edestakaisin.

KÄYTTÖ

Käyttöohjeet



VAROITUS: Noudata aina turvallisuusohjeita ja asiaa koskevia säädöksiä.



VAROITUS: Vakavan henkilövahingon vaaran vähentämiseksi katkaise työkalusta virta ja irrota sen pistoke pistorasiasta ennen säätämistä tai varusteiden irrottamista tai asentamista.

Käyttäjää Isossa-Britanniassa pyydetään huomioimaan säädökset "woodworking machines regulations 1974" ja sen myöhemmät muutokset.

Varmista, että kone on sijoitettu ergonomisesti pöydän korkeus ja vakaus huomioiden. Koneen paikka tulee valita niin, että käyttäjällä on hyvä yleisnäkyvä ja tarpeeksi vapaata tilaa koneen ympärillä, mikä mahdollistaa työkappaleen käsittelyn rajoituksetta.

Jotta vähennetään tärinän vaikutukset, varmista, että ympäröidä lämpötila ei ole liian kylmä, kone ja lisävarusteet on hyvin huollettu ja työkappaleen koko on sopiva tälle koneelle.

Ennen käyttämistä

- Asenna sahaan oikea terä. Älä käytä erittäin kuluneita sahanteräiä. Sahan suurin pyörintänopeus ei saa ylittää terälle sallittua suurinta nopeutta.
- Älä yritä sahata liian pieniä kappaleita.
- Anna terän leikata vapaasti. Älä pakota sitä.
- Anna moottorin saavuttaa täysi nopeus ennen sahaamista.
- Varmista, että kaikki lukitusnupit ja kiinnikkeet ovat tiukalla.
- Kiinnitä työstettävä kappale.
- Vaikka tämän sahan avulla voidaan sahata puuta ja monia rautaa sisältäviä materiaaleja, näissä käyttöohjeissa opastetaan vain puun sahaaminen. Samat ohjeet koskevat muita materiaaleja. Älä sahaa tällä sahalla rautaa sisältäviä materiaaleja, kuitusementtiä tai tiiliä.
- Muista käyttää aluslevyä. Älä käytä konetta, jos aluslevy on 10 mm leveämpi.

Käynnistäminen ja sammuttaminen (kuva M)

Katkaisimessa on aukko (65) lukon kiinnittämistä eli työkalun lukitsemista varten.

- Käynnistä työkalu painamalla katkaisinta (1).
- Pysäytä työkalu vapauttamalla katkaisin.

Nopeuden säätäminen (kuva M)

DW712

Voit käyttää erilaisia nopeuksia nopeudensäätimen (19) avulla.

- Käännä nopeudensäädin (19) haluamallasi alueelle. Ne on merkitty numeroilla.
- Saha puun kaltaisia pehmeitä materiaaleja suurilla nopeuksilla. Sahaa metallia alhaisilla nopeuksilla.

Perustason sahaaminen

PYSTYSUUNTAINEN SUORA SAHAAMINEN (KUVA A1, A2 JA N)

- Vapauta jirivipu (4) ja paina jiriin salpaa (5).
- Kiinnitä jiriisalpa asentoon 0 astetta ja kiinnitä jirivipu.
- Aseta sahattava puunkappale suojusta (3 ja 7) vasten.
- Tartu käyttämiskahvaan (18) ja vapauta pään lukitus painamalla lukituksen vapautusvipua (17). Käynnistä moottori painamalla katkaisinta (1).
- Vapauta pää, jotta terä työntyy puuhun. Aseta muovinen aluslevy (31) paikoilleen.
- Kun sahaus on valmis, vapauta katkaisin. Odota terän pysähtymistä kokonaan ja palauta pää ylempään lepoasentoon.

LIUKUSAHAAMINEN (KUVA O)

Ohjauksisko mahdollistaa suurempien kappaleiden sahaamisen koosta 50 x 100 mm kokoon 500 x 1 000 mm saakka ulos-alas-taakse-liikkeen avulla.

- Vapauta kiskon lukitusnuppi (13).
- Vedä sahauspää ylös itseäsi kohden ja käynnistä työkalu.
- Laske sahanterä työstettävään kappaleeseen. Viimeistele sahaus työntämällä pää takaisin.
- Toimi edellä kuvatulla tavalla.



VAROITUS:

- Älä liukusaha, jos työstettävä kappale on pienempi kuin 50 x 100 mm.
- Muista lukita sahauspää taka-asentoon, kun liukusahaus on valmis.

JIIRIKATKAISEMINEN PYSTYSUORAAN (KUVA A1, A2 JA P)

- Vapauta jirivipu (4) ja paina jiriin salpaa (5). Siirrä vartta vasemmalle haluamaasi kulmaan.
- Jiirisalvan sijainniksi tulee automaattisesti 10, 15, 22,5, 31,62 ja 45 astetta vasemmalle ja oikealle sekä 50 astetta vasemmalle ja 60 astetta oikealle. Jos haluat käyttää jotain muuta kulmaa, tartu päähän tiukasti ja lukitse kiinnittämällä jiirisalpa.
- Varmista ennen sahaamista, että jiirisalpa on lukittu tiukasti.
- Toimi samalla tavalla kuin sahattaessa suoraan pystysuunnassa.



VAROITUS: Jos jiirisahaat pienen puupalan päätä, aseta pala siten, että sahaus tulee terän sivulle ja suurempi kulma jää estettä vasten esimerkiksi näin: vasen jiraus, katkaisu oikealle, oikea jiraus, katkaisu vasemmalle.

VIISTOSAHAAMINEN (KUVA A1, A2 JA Q)

Viisteen kulma voidaan valita alueelta 48° vasemmalle - 2° oikealle. Se voidaan sahata jirausvarren ollessa nollan asteen ja enintään 45 asteen välillä oikealla tai vasemmalla.

- Irrota vasemmalta puolelta esteen kiinnitysruuvi (29) ja työnnä vasemman puolen esteen (3) yläosa loppuun saakka vasemmalle. Löysennä viistokiinnityskahva (11) ja säädä haluamasi viistoamiskulma.
- Kiristä viistokiinnityskahva (11) tiukasti.
- Toimi samalla tavalla kuin sahattaessa suoraan pystysuunnassa.

Sahausjäljen laatu

Sahausjäljen tasaisuus vaihtelee monien tekijöiden vuoksi, esimerkiksi sahattavan materiaalin. Terävä 60 hampaan karbiditerä ja hitaampi sahausnopeus tuottavat tasaisempaa jälkeä.



VAROITUS: Varmista, että sahattava kappale ei pääse liikkumaan. Kiinnitä se tiukasti paikoilleen. Anna terän pysähtyä kokonaan ennen varren nostamista. Jos työstettävän kappaleen takaosasta tulee pieniä puunsäljöjä, kiinnitä sahauskohtaan suojausteippiä. Saha teipin läpi ja poista teippi lopuksi.

Kehon ja käsien asento

Kun käytät jirisahaa, kehon ja käsien oikea asento tekee sahaamisesta helpompaa, tarkempaa ja turvallisempaa.

- Älä vie käsiä sahausalueen lähelle.
- Älä vie käsiä 150 mm lähemmäs terää.
- Pitele sahattavaa kappaletta tiukasti kiinni pöydässä ja esteessä. Pidä kätesi tässä asennossa, kunnes katkaisin on vapautettu ja terä on pysähtynyt kokonaan.
- Tee aina harjoittelusahauksia kytkemättä sahaan virtaa ennen lopullista sahaamista, jotta näet terän kulkureitin.
- Älä anna terän kulkea ristiin käsiesi kanssa.
- Pidä molemmat jalat tiukasti kiinni lattiasa ja säilytä tasapaino.
- Kun sahausvarsi liikkuu vasemmalle ja oikealle, seuraa sitä ja seiso hieman sahanterän vieressä.
- Katso suojuksen aukkojen läpi, kun seuraat lyijykynällä piirrettyä viivaa.

TAULUNKEHYKSET, LAATIKOT JA MUUT NELISIVUISET ESINEET (KUVA R1 JA R2)

LIITOKSET JA MUUT KEHYKSET

Kokeile ensin ylijääneellä puulla, kunnes saat oikean tuntuman sahaasi. Sahasi soveltuu kulmien jiraamiseen erinomaisesti, kuten kuvassa R1 näkyy. Siinä näkyvä liitos on tehty säätämällä viistotusta.

- Viistotuksen säätäminen

Levyjen viistotukseksi on säädetty 45°, jolloin saadaan aikaan 90° kulma. Jirausvarsi lukitaan nollakohtaan. Puu asetetaan pöydän leveää tasaista puolta vasten. Kapea reuna tulee suojusta vasten.

- Jiirauksen säätäminen

Sama sahaus voidaan tehdä jiraamalla oikealle ja vasemmalle siten, että leveä pinta on suojusta vasten. Nämä kaksi luonnosta (kuva R1 ja R2) ovat vain nelisivuisia kohteita varten. Jos sivujen määrä muuttuu, myös jiraus- ja viistotuskulmia on muutettava. Erilaisten muotojen edellyttämät kulmat näkyvät alla olevassa taulukossa olettaen, että kaikki sivut ovat yhtä pitkiä. Jos muoto ei näy taulukossa, jaa 180° sivujen määrällä jiraus- tai viistotuskulman määrittämiseksi.

Sivujen lukumäärä	Jiraus- tai viistotuskulma
4	45°
5	36°
6	30°
7	25,7°
8	22,5°
9	20°
10	18°

YHDISTETTY JIRAUS (KUVA S1 JA, S2)

Yhdistetyssä jiirauksessa käytetään jirausta (kuva R2) ja viistotusta (kuva R1) samanaikaisesti. Sitä käytetään esimerkiksi tehtäessä kehyksiä tai kuvassa S1 näkyvän kaltaisia laatikoita, joissa on kaltevat sivut.



VAROITUS: Jos sahaamiskulma vaihtelee, tarkista, että viistokiinnitysruuvi ja jirauslukkonuppi on kiristetty tiukasti. Nämä nupit on kiristettävä, jos viistoamis- tai jiirasetuksiin on tehty muutoksia.

- Alla näkyvässä kaaviossa esitetään oikeat viistoamis- ja jiirasetukset tavallisimpia yhdistelmäsaahauksia varten. Valitse haluamasi kulma A (kuva S2) ja paikanna kaaviosta sitä vastaava kaari. Löydät oikean viistoamiskulman siirtymällä kaaviossa suoraan alaspäin ja oikean jiirikulman siirtymällä vaakasuunnassa.
- Säädä nämä kulmat sahaan ja tee muutama koesahaus.
- Harjoittele sahattujen kappaleiden yhdistämistä toisiinsa.

- Esimerkki: Voit tehdä nelisivuisen rasian, jonka ulkokulmat ovat 25° astetta (kulma A) (kuva S2), käyttämällä oikean yläkulman kaarta. Paikanna kaariasteikosta 25° astetta. Saat sahan jirrikulma-asetuksen (23° astetta) seuraamalla riviä toiselle puolelle.

Saat sahan viistoamisasetuksen (40° astetta) siirtymällä ylös tai alas. Tee aina muutama koessaahas sahan asetusten tarkistamiseksi.

Pohjan liitosten sahaaminen

Pohjan liitokset sahataan 45° asteen viistotuskulmassa.

- Pyöritä terää aina virran ollessa sammutettuna ennen sahaamista.
- Kaikkia sahausia tehtäessä liitos on suorassa asennossa sahan päällä.

SISÄKULMA

Vasen puoli

- Aseta liitos paikoilleen sen yläosan ollessa suojusta vasten.
- Säädä sahatun kappaleen vasen puoli.

Oikea puoli

- Aseta liitos paikoilleen sen pohjan ollessa suojusta vasten.
- Säädä sahatun kappaleen vasen puoli.

ULKOKULMA

Vasen puoli

- Aseta liitos paikoilleen sen pohjan ollessa suojusta vasten.
- Säädä sahatun kappaleen oikea puoli.

Oikea puoli

- Aseta liitos paikoilleen sen yläosan ollessa suojusta vasten.
- Säädä sahatun kappaleen oikea puoli.

Kruunuliitosten sahaaminen

Kruunuliitokset sahataan yhdistelmäjiirissä. Sahaan on asetettu valmiiksi 31,62° jiiriskulma ja 33,85° viistotuskulma. Näitä asetuksia käytetään kruunuliitoksissa, kun ylhäällä on 52° ja alhaalla 38° kulma.

- Kokeile ensin sahaamista käyttämällä ylijäänyttä puuta.
- Kaikkia sahausia viistotus on vasemmalla ja liitoksen takaosa pohjaa vasten.

SISÄKULMA

Vasen puoli

- Liitoksen yläosa suojusta vasten.
- Jiirisahaa oikealle.
- Säädä sahatun kappaleen vasen puoli.

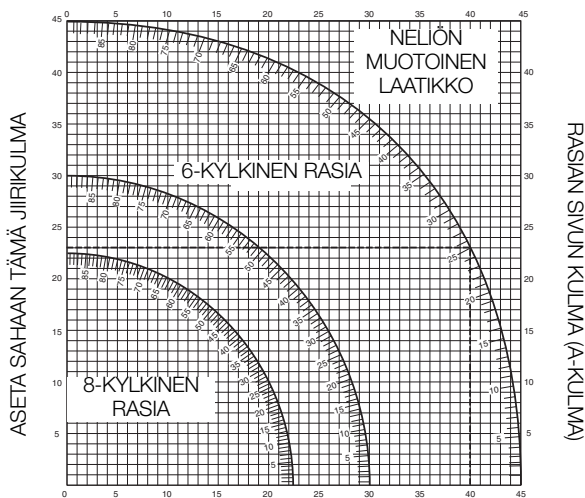

ASETA SAHAAN TÄMÄ VIISTOAMISKULMA

Oikea puoli

- Liitoksen pohja suojusta vasten.
- Jiirisahaa vasemmalle.
- Säädä sahatun kappaleen vasen puoli.

ULKOKULMA

Vasen puoli

- Liitoksen pohja suojusta vasten.
- Jiirisahaa vasemmalle.
- Säädä sahatun kappaleen vasen puoli.

Oikea puoli

- Liitoksen yläosa suojusta vasten.
- Jiirisahaa oikealle.
- Säädä sahatun kappaleen oikea puoli.

URAN SAHAAMINEN (KUVA T)

Sahassasi on urapysäytin (12) ja urasyvyyden säätöruuvi (15) uran sahaamista varten.

- Siirrä urasahaoksen pysäytin (12) sahan etuosaan.
- Säädä sahattavan uran syvyys urasyvyyden säätöruuvi n (15) avulla. Lukkomutteri (66) on ehkä vapautettava ensin.
- Aseta noin 5 cm:n palanen ylijäänyttä materiaalia suojuksen ja työstettävän kappaleen väliin, jotta voit sahata suoran uran.

SAHANPURUN POISTAMINEN (KUVA A2 JA A5)

Tässä laitteessa on sahanpurun poistamislitettä (24), johon voidaan yhdistää lisävarusteena hankittava sahanpurun poistosarja (36).



VAROITUS! Liitä pölypäästöjen säännösten mukainen pölynpoistolaitte aina mahdollisuuksien mukaan.

Käytä pölynpoistolaitetta, joka vastaa asianmukaisia säädöksiä. Ulkoisesti liitettyjen järjestelmien ilman nopeuden tulee olla 20 m/s ±2 m/s. Nopeus mitataan liitännäkohdassa olevasta liitännäputkesta työkalun ollessa liitettynä mutta sen virta katkaistuna.

PIENTEN KAPPELEIDEN SAHAAMINEN (KUVA J1)

Esteen (3) vasemman puolen yläosaa voidaan säätää, jotta pieniä kappaleita tuetaan mahdollisimman hyvin niitä sahattaessa.

- Aseta sahanterä pystysuoraan asentoon.
- Löysennä muovinuppia (29) ainakin 3 täyttä kierrosta.
- Säädä este mahdollisimman lähelle terää.
- Kiristä nuppi kunnolla.

PITKIEN KAPPALEIDEN TUKEMINEN (KUVA A4)

- Tue pitkät työstettävä kappaleet.
- Saat parhaat tulokset käyttämällä pidennysosaa (35). Voit laajentaa sahan pöydän leveyttä sen avulla. Voit hankkia sen lisävarusteena. Tue pitkät työstettävät kappaleet esimerkiksi sahapukkien avulla, jotta pitkät päät eivät putoa alas.

SAHANTERÄT

Sahaaminen sujuu parhaiten, jos käytät 216 mm:n sahanterää, joissa on 30 mm:n aukot. Saat lisätietoja jälleenmyyjältäsi.

KULJETTAMINEN (KUVA A6, B2)

Sahan jalustaan voidaan kiinnittää kantohihna, jotta sitä voi kantaa helpommin. Kantohihna (kuva A6) on saatavana lisävarusteena.

- Laske sahauspää alas ja vapauta lukitusnasta (14) ennen sahan kuljettamista.
- Lukitse kiskon lukitusnuppi sahauspään ollessa etuasennossa. Lukitse jiirausvarsi oikeanpuoleiseen kulmaansa. Työnnä este (3) kokonaan sisään. Lukitse viistotusvipu (11) sahauspään ollessa pystyasennossa. Näin työkalusta tulee mahdollisimman pieni.
- Kanna sahaa aina kuvassa B2 näkyvistä ulokkeista (30).

HUOLTO

DEWALT-työkalusi on suunniteltu käytettäväksi pitkään ja edellyttämään vain vähän kunnossapitoa. Laite toimii jatkuvasti oikein, kun sitä hoidetaan ja se puhdistetaan säännöllisesti.



VAROITUS: Henkilövahinkojen riski pienenee, kun laite kytketään pois päältä ja pistoke irrotetaan virtalähteestä ennen apulaitteiden asennusta ja irrotusta, ennen säätöjä tai välineiden vaihtoa sekä korjausten ajaksi. Varmista, että liipaisukytkin ei ole päällä (OFF-asento). Vahingossa tapahtuva käynnistyminen voi aiheuttaa vamman.



Puhdistaminen

Tarkista huolellisesti ennen käyttöä ylempi terän suojuus, siirrettävä alempi terän suojuus sekä pölynpoiston putki määrittääksesi, että ne toimivat oikein. Varmista, että lastut, pöly tai työkappaleen partikkelit eivät voi muodostaa tukosta johonkin toiminnoista.

Jos työkappaleen osat jumiutuvat sahan terän ja suojusten väliin, irrota kone sähkönsyötöstä ja noudata osassa **Sahan terän asennus** annettuja ohjeita. Poista jumiutuneet osat ja kokoa sahan terä uudelleen.



VAROITUS: Puhalla lika ja pöly ulos pääkotelosta kuivalla ilmalla aina, kun havaitset lian kertyvän tuuletusaukkojen sisälle ja ympärille. Käytä asianmukaisia silmäsuojaimia ja hyväksytyä pölysuojainta tämän toimenpiteen aikana.



VAROITUS: Työkalun metallittomien osien puhdistamiseen ei saa käyttää liuottimia tai muita vahvoja kemikaaleja. Nämä kemikaalit voivat heikentää osien valmistuksessa käytettyjä materiaaleja. Käytä ainoastaan mietoon saippuaveteen kostutettua kangasta. Älä koskaan päästä mitään nestettä työkalun sisälle, äläkä koskaan upota työkalun mitään osaa nesteeseen.



VAROITUS: Henkilövahinkojen riski pienenee, kun puhdistat pöydän pinnan säännöllisesti.



VAROITUS: Henkilövahinkojen riski pienenee, kun puhdistat pölynkeräysjärjestelmän säännöllisesti.

ALUSLEVYN PUHDISTAMINEN JA PITÄMINEN KUNNOSSA (KUVA U)

Puhdista aluslevyn alapuolinen alue säännöllisesti. Jos aluslevy kuluu, se on vaihdettava.

- Irrota aluslevyn (67) kiinnitysruuvit (31).
- Irrota aluslevy ja puhdista sen alapuolinen alue.
- Asenna aluslevyn osat takaisin paikoilleen ja kiinnitä ruuvit.
- Kiristä ruuvit käsin.
- Voit säätää aluslevyä toimimalla seuraavasti:
- Vedä pää alas, kunnes terä menee aluslevyyn juuri ja juuri.
- Säädä aluslevyn osat sopimaan tiukasti terän hampaisiin.
- Kiristä ruuvit.

Ympäristön suojeleminen



Lajittele osat. Tätä tuotetta ei saa hävittää normaalin kotitalousjätteen seassa.

Jos huomaat DEWALT-tuotteesi vaativan vaihtoa tai jos et tarvitse sitä enää, älä hävitä sitä kotitalousjätteen mukana. Vie tuote lajiteltavaksi.



Kun käytetyn tuotteen ja pakkauksen osat erotetaan toisistaan, materiaali voidaan kierrättää ja käyttää uudelleen. Kierrätetyn materiaalin uudelleen käyttö auttaa estämään ympäristön saastumista ja vähentää raaka-aineen tarvetta.

Paikallisten säädösten mukaan sähkötuotteiden osat saatetaan erottaa kotitalousjätteestä kunnallisissa jätteenkäsittelypaikoissa, tai jälleenmyyjä tekee sen, kun ostat uuden tuotteen.

DEWALT tarjoaa mahdollisuuden DEWALT-tuotteiden keräykseen ja kierrätykseen, kun niiden elinkaari on lopussa. Voit käyttää tämän palvelun hyväksesi palauttamalla tuotteesi valtuutettuun korjauspaikkaan, jossa jätteen keräys tehdään puolestasi.

Saat lähimmän valtuutetun korjauspaikan osoitteen ottamalla yhteyden paikalliseen DEWALT-toimipisteeseen tässä ohjekirjassa mainittuun osoitteeseen. Valtuutetut DEWALT-korjauspaikat ja täydelliset tiedot myynnin jälkeisestä huoltopalvelusta ja yhteyshenkilöistä ovat saatavilla myös Internetissä osoitteessa: **www.2helpU.com**.

TAKUU

DEWALT luottaa tuotteidensa laatuun ja antaa erinomaisen takuun tämän tuotteen ammattikäyttäjille. Tämä takuu laajentaa käyttäjän oikeuksia heikentämättä ammattikäyttäjän sopimusperusteisia oikeuksia eikä yksityisen muun kuin ammattikäyttäjän lainsäädäntöön perustuvia oikeuksia. Tämä takuu on voimassa kaikissa EU- ja ETA-maissa.

• 30 PÄIVÄN TYYTYVÄISYYSTAKUU ILMAN RISKEJÄ •

Jos et ole täysin tyytyväinen DEWALT-työkalun toimintaan, palauta se ostopaikkaan 30 päivän kuluessa kaikkine osineen. Saat rahat takaisin. Tuote saa olla kulunut vain kohtalaisesti, ja ostotodistus on esitettävä.

• VUODEN HUOLTOSOPIMUS MAKSUTTA •

Jos DEWALT-työkalusi tarvitsee huoltoa 12 kuukauden kuluessa ostamisesta, valtuutettu DEWALT-huoltokorjaamo tekee sen ilmaiseksi. Ostotodistus on esitettävä. Takuu kattaa myös työn. Takuu ei kata tarvikkeita eikä varaosia, ellei niissä ole vikaa.

• YHDEN VUODEN TAKUU •

Jos DEWALT-tuotteeseesi tulee vika 12 kuukauden aikana ostopäivästä materiaali- tai valmistusvirheen vuoksi, DEWALT vaihtaa kaikki vialliset osat maksutta tai harkintansa mukaan vaihtaa laitteen maksutta edellyttäen, että

- laitetta ei ole väärinkäytetty
- laite on kulunut vain normaalisti
- valtuuttamattomat henkilöt eivät ole yrittäneet korjata laitetta
- ostotodistus esitetään
- laite palautetaan kaikkine alkuperäisine osineen.

Voit pyytää takuuhuoltoa ottamalla yhteyden laitteen jälleenmyyjään tai lähimpään valtuutettuun DEWALT-huoltokorjaamoon. Saat yhteystiedot DEWALT-kuvastosta tai ottamalla yhteyden tässä käyttöohjeessa näkyvään DEWALTin toimipaikkaan. Luettelo valtuutetuista DEWALT-huoltokorjaamoista ja myynnin jälkeisestä palvelusta on Internet-sivustossa **www.2helpU.com**.

GERINGSÅG DW712, DW712N

Gratulerar!

Du har valt ett DEWALT-verktyg. Åratalers erfarenhet, omsorgsfull produktutveckling och förnyelse gör DEWALT till en av de mest pålitliga partnererna för professionella elverktygsanvändare.

Tekniska Data

		DW712	DW712N
Spänning	V	230	230
Typ		4	2
Strömmatning	W	1600	1600
Strömmatning vid 230V	A	8	8
Klingans diameter	mm	216	216
Klingans borrrhåll	mm	30	30
Max. sågklinge-tjocklek	mm	1,8	1,8
Klingans hastighet	min ⁻¹	3500–4600	5400
Max. geringsförmåga vid 90°	mm	300	300
Max. geringsförmåga vid 45°	mm	212	212
Max. skärdjup vid 90°	mm	70	70
Max. snedsågningsdjup tvärsöver vid 45°	mm	50	50
Geringsåg (max-placeringar)			
	vänster	50°	50°
	höger	60°	60°
Snedsågning (max-placeringar)			
	vänster	48°	48°
	höger	2°	2°
0° gering			
Resulterande bredd vid maximal höjd 70 mm	mm	300	300
Resulterande höjd vid maximal bredd 300 mm	mm	70	70
45° gering vänster			
Resulterande bredd vid maximal höjd 70 mm	mm	212	212
Resulterande höjd vid maximal bredd 212 mm	mm	70	70
45° gering höger			
Resulterande bredd vid maximal höjd 70 mm	mm	212	212
Resulterande höjd vid maximal bredd 212 mm	mm	70	70
45° snedsågning vänster			
Resulterande bredd vid maximal höjd 50 mm	mm	300	300
Resulterande höjd vid maximal bredd 300 mm	mm	50	50
31,62° gering, 33,85° snedsågning			
Resulterande höjd vid maximal bredd 254 mm	mm	65	65
Stopptid för sågklinga	s	< 10	< 10
Dammsamlingseffektivitet	mg/m	< 2,0	< 2,0
Vikt	kg	21	21
L_{PA} (ljudtryck)	dB(A)	91	91
K_{PA} (ljudtryck, osäkerhet)	dB(A)	3,0	3,0
L_{WA} (ljudstyrka)	dB(A)	104	104
K_{WA} (ljudstyrka, osäkerhet)	dB(A)	2,9	2,9
Totala vibrationsvärden (triax-vektorsumma) fastställda enligt EN 61029:			
Vibrationsutsläppsvärde a _h			
a _h =	m/s ²	2,1	2,1
Avvikelse K =	m/s ²	1,5	1,5

Den emissionsnivå för vibration som anges i detta informationsblad har uppmätts i enlighet med en standardiserad test som anges i EN 61029, och den kan användas för att jämföra ett verktyg med ett annat. Den kan användas för att få fram en preliminär uppskattning av exponering.



VARNING: Den angivna emissionsnivån för vibration gäller vid verktygets huvudsakliga användning. Om verktyget emellertid används för andra tillämpningar, med andra tillbehör, eller om det är dåligt underhållet kan vibrationen avvika. Detta kan avsevärt öka exponeringsnivån under hela dess arbetstid.

En uppskattning av exponeringsnivån för vibrationer bör dessutom ta med i beräkningen de gånger verktyget är avstängt, eller när det är igång utan att utföra sitt arbete. Detta kan avsevärt minska exponeringsnivån under hela dess arbetstid.

Identifiera ytterligare säkerhetsåtgärder för att skydda handhavaren mot verkningarna av vibration, såsom att: underhålla verktyget och tillbehören, hålla händerna varma, organisera arbetsgången.

Säkringar

Europa	230 Volt verktyg	10 Ampere, starkström
--------	------------------	-----------------------

NOTERA: Denna enhet är avsedd att anslutas till ett strömförsörjningssystem med maximal tillåtna systemimpedans på Z_{max} 0,28 Ω vid anslutningspunkten (strömförsörjningsbox) för användares strömförsörjning.

Användare bör se till att denna enhet endast ansluts till ett strömsystem som uppfyller kraven ovan. Om så behövs kan användare fråga elleveratören efter systemimpedansen vid anslutningspunkten.

Definitioner: Säkerhetsriktlinjer

Nedanstående definitioner beskriver allvarighetsnivån för varje signalord. Var god läs handboken och uppmärksamma dessa symboler.



FARA: Indikerar en omedelbart riskfylld situation som, om den inte undviks, **kommer att resultera i dödsfall eller allvarlig personskada.**



VARNING: Indikerar en potentiellt riskfylld situation som, om den inte undviks, **skulle kunna resultera i dödsfall eller allvarlig personskada.**



SE UPP! Indikerar en potentiellt riskfylld situation som, om den inte undviks, **kan resultera i mindre eller medelmåttig personskada.**

OBSERVERA: Anger en praxis som **inte är relaterad till personskada** som, om den inte undviks, **skulle kunna resultera i egendomsskada.**



Anger risk för elektrisk stöt.



Anger risk för eldsvåda.

EC-Följsamhetsdeklaration

MASKINDIREKTIV



DW712, DW712N

DEWALT deklarerar att dessa produkter, beskrivna under "tekniska data" uppfyller: 2006/42/EC, EN 61029-1, EN 61029-2-9.

Dessa produkter uppfyller dessutom direktiv 2004/108/EC. För mer information, var god kontakta DEWALT på följande adress, eller se handbokens baksida.

Undertecknad är ansvarig för sammanställning av den tekniska filen och gör denna förklaring å DEWALTs vägnar.



Horst Grossmann
Vicepresident, Konstruktion och Produktutveckling
DEWALT, Richard-Klinger-Straße 11,
D-65510, Idstein, Tyskland
29.12.2009

Säkerhetsföreskrifter



WARNING! När du använder elverktyg bör du alltid iaktta grundläggande försiktighetsåtgärder för att minska risken för brand, elchock och personskada. Detta innebär:

Läs alla anvisningar innan du använder produkten, och spara anvisningarna.

SPARA DEN HÄR BRUKSANVISNINGEN FÖR FRAMTIDA BRUK

Allmänna säkerhetsföreskrifter

1. Håll arbetsområdet i ordning.

Nedskräpade ytor och arbetsbänkar inbjuder till skador.

2. Tänk på arbetsmiljöns inverkan.

Utsätt inte verktyget för regn. Använd inte verktyget i fuktiga eller våta miljöer. Se till att arbetsområdet är väl belyst (250–300 Lux). Använd inte verktyget där det finns risk för eldsvåda eller explosion, t.ex. i närheten av lättantändliga vätskor eller gaser.

3. Skydda dig mot elektriska stötar.

Undvik kroppskontakt med jordade ytor (såsom rör, element, spisar och kylskåp). När verktyget används under extrema omständigheter (t.ex. vid hög fuktighet, då metallspån skapas osv.), kan elsäkerheten ökas genom att man lägger in en isolerande transformator eller en (FI) jordfelsbrytare.

4. Håll andra personer borta.

Låt inte andra personer som inte arbetar med verktyget, i synnerhet inte barn, röra verktyget eller förlängningssladden, och håll dem borta från arbetsytan.

5. Lägg undan verktyg som inte används.

När verktyg inte används måste de förvaras på ett torrt ställe och låsas in säkert och utom räckhåll för barn.

6. Använd inte verktyget för uppgifter det inte är avsett för.

Arbetet går bättre och säkrare om verktyget jobbar i avsedd takt.

7. Använd rätt verktyg.

Tvinga inte elverktyget att göra arbeten som är avsedda för kraftigare verktyg. Använd inte verktyg för andra ändamål än de är avsedda för. Använd till exempel inte cirkelsågar för att kapa trädgrenar eller stockar.

8. Bär lämplig klädsel.

Bär inte löst hängande kläder och smycken, då de kan fastna i rörliga maskindelar. Skor med halkskydd rekommenderas när man jobbar utomhus. Bär hårskydd för att hålla upp långt hår.

9. Använd skyddsutrustning.

Använd alltid skyddsglasögon. Använd en ansikts- eller skyddsmask om arbetet skapar damm eller omkringflygande partiklar. Bär också värmeresistent skyddsförkläde, om partiklarna kan tänkas vara heta. Bär alltid hörselskydd. Bär alltid skyddshjälm.

10. Anslut dammuppsugningsutrustning.

Om utrustning tillhandahålls för utsugning och insamling av damm, försäkra dig om att den är ansluten och används på rätt sätt.

11. Använd inte sladden på olämpligt sätt.

Drag aldrig i sladden för att dra ur kontakten ur eluttaget. Håll sladden borta från hetta, olja och vassa kanter. Bär aldrig verktyget i sladden.

12. Arbeta säkert.

Använd skruvvingar eller skruvstäd för att hålla fast arbetsföremålet. Det är säkrare än att använda händerna och gör att båda händerna kan användas för att styra verktyget.

13. Sträck dig inte för långt.

Ha alltid säkert fotfäste och balans.

14. Ta väl hand om verktygen.

Håll kapverktygen slipade och rena, så fungerar de bättre och säkrare. Följ instruktionerna för hur man smörjer och byter ut tillbehören. Inspektera verktygen med jämna mellanrum och anlita en auktoriserad verkstad för att reparera dem vid behov. Håll alla handtag och knappar torra, rena och fria från olja och fett.

15. Koppla ur verktygen ut strömkällan.

Koppla ur verktygen ur strömkällan när de inte används, före underhåll och när du byter ut tillbehör som klingor, borr och kapar.

16. Avlägsna skruvnycklar och justerverktyg.

Ha för vana att kontrollera om skruvnycklar och justerverktyg har avlägsnats från verktyget innan du tar det i bruk.

17. Undvik att slå på verktyget av misstag.

Bär inte verktyget med fingret på strömbrytaren. Kontrollera att verktyget står på "off" innan det ansluts.

18. Använd förlängningssladdar för utomhusbruk.

Före användandet bör du granska förlängningssladden och byta ut den om den är skadad. När verktyget används utomhus får du bara använda förlängningssladdar som är avsedda för utomhusbruk och som har rätt markering.

19. Var uppmärksam.

Håll ögonen på ditt arbete. Använd sunt förnuft. Använd inte verktyget när du är trött eller påverkad av droger eller alkohol.

20. Kontrollera att inga delar är skadade.

Innan du använder verktyget bör du kontrollera både det och huvudkabeln så att det fungerar korrekt och kan användas till det som det är avsett för. Kontrollera de rörliga delarnas position, om de sitter fast eller om de eller hållarna har gått sönder, samt om något annat kan påverka funktionen. Ett skydd eller någon annan del som är skadad ska repareras eller bytas ut av en auktoriserad verkstad, om inget annat anges i bruksanvisningen. Byt ut defekta knappar på en auktoriserad verkstad. Använd inte elverktyget om det inte kan slås av och på med strömbrytaren. Försök aldrig reparera verktyget själv.



WARNING! Användande av det här verktyget, eller användande av accessoarer eller tillbehör med det här verktyget, för andra ändamål än de som rekommenderas i den här bruksanvisningen kan medföra risk för personskada.

21. Låt en kvalificerad person reparera verktyget.

Detta elverktyg följer gällande säkerhetsföreskrifter. Reparationer bör enbart utföras av kvalificerade personer och med användande av reservdelar i original. Annars kan betydande fara för användaren orsakas.

Ytterligare säkerhetsföreskrifter för geringssågar

- Maskinen har en särskild strömsladd som endast kan bytas ut av tillverkaren eller på en auktoriserad verkstad.
- Använd inte sågen för att kapa andra material än de som rekommenderas av tillverkaren.
- Använd inte maskinen om inte skydden sitter på plats, eller om skydden inte fungerar eller inte har underhållits på rätt sätt.
- Se till att armen sitter ordentligt på plats när en fasvinkel sågas ut.
- Håll golvet vid maskinen plant, i god ordning och fritt från lösa material, såsom flis och sågrest.
- Använd sågklingor som är ordentligt slipade. Observera markeringen för högsta hastighet på sågklingorna.
- Se till att alla låsknappar och handtag har dragits åt innan du börjar använda verktyget.
- Placera inte händerna vid klingan när sågen är ansluten till en strömkälla.
- Försök inte stoppa en maskin i rörelse snabbt genom att kila fast ett verktyg eller något annat vid klingan. Det kan leda till allvariga olyckor.
- Titta i bruksanvisningen innan du använder några tillbehör. Om tillbehör används felaktigt kan skador uppstå.

- Använd en hållare eller bär handskar när du hanterar en sågklinga.
- Se till att sågklingan är ordentligt fastsatt före användning.
- Kontrollera att klingan roterar i rätt riktning.
- Använd inte klingor med större eller mindre diameter än rekommenderat. Se tekniska data för information om rätt sågkapacitet. Använd enbart klingor som specificeras i den här bruksanvisningen, i enlighet med EN 847-1.
- Det kan vara bra med särskilt utformade klingor som minskar ljudnivån.
- Använd inte HSS-klingor.
- Använd inte spruckna eller skadade sågklingor.
- Använd inte några slip- eller diamantskivor.
- Använd aldrig sågen utan spårskivan.
- Höj bladet från spåret i arbetsmaterialet innan du släpper upp brytaren.
- Kila inte in något mot fläkten för att hålla motoraxeln stilla.
- Klingskyddet på sågen höjs upp automatiskt när armen förs ned. Det sänks ner över klingan när man trycker in spårspaken (17).
- Lyft aldrig upp skyddet manuellt om inte sågen är avstängd. Skyddet kan höjas för hand vid montering och byte av sågklinga, eller vid kontroll av sågen.
- Kontrollera regelbundet att motors ventilationsöppningar är rena och fria från flisor.
- Byt sågplattan när den är sliten. Se reservdelslistan som medföljer.
- Koppla bort maskinen från strömkällan före underhållsarbete eller klingbyte.
- Utför aldrig rengöring eller underhåll medan maskinen är igång och huvudet inte står i viloläge.
- Montera alltid maskinen på en bänk när det är möjligt.
- Skyddets framsida har ett galler så att du kan se när du sågar. Gallret ger avsevärt skydd mot runtflygande bitar, men skyddet är alltså delvis öppet. Bär alltid skyddsglasögon när du tittar genom gallret.
- Anslut sågen till en dammsamlare när du sågar i trä. Tänk alltid på faktorer som påverkar dammexponering, såsom:
 - material som ska bearbetas (spånskiva dammar mer än trä);
 - sågklingans skärpa;
 - korrekt inställning av sågklingan.
 - dammutblås med en lufthastighet på minst 20 m/s
 Kontrollera att utsug och huvor samt bafflar och rännor är rätt inställda.
- Tänk på följande när det gäller ljudexponering:
 - använd sågklingor som har utformats för att minska ljudutsläpp.
 - använd endast vassa sågklingor.
- Underhåll av maskinen ska ske regelbundet.
- Tillhandahåll tillräcklig allmän eller lokal belysning.
- Se till att operatören har rätt utbildning i användning och justering av maskinen.
- Se till att distansbrickor och spindelringar är lämpliga för det syfte som anges i denna manual.
- Avstå från att ta bort några avsågade eller andra delar från arbetsstycket från sågområdet medan maskinen körs och när såghuvudet inte är i viloläge.
- Såga aldrig arbetsstycken som är kortare än 30 mm.
- Maskinen har konstruerats för att kunna arbeta med arbetsstycken med följande maximala storlek utan extra stöd:
 - Höjd 70 mm med bredden 300 mm och längden 500 mm
 - Längre arbetsstycken behöver stöd av lämpligt bord, t.ex. DE7080. Spänn alltid fast arbetsstycket ordentligt.
- Vid någon olycka eller maskinfel, stäng omedelbart av maskinen och koppla bort den från strömkällan.
- Rapportera felet och märk maskinen på ett lämpligt sätt för att förhindra att personer använder den defekta maskinen.
- När sågbladet blockeras på grund av onormal matarkraft under sågningen, stäng av maskinen och koppla bort den från

strömkällan. Ta bort arbetsstycket och se till att sågbladet kan köras fritt. Slå på maskinen och påbörja en ny sågning med minskad matarkraft.

- Såga aldrig lättlegeringar, i synnerhet inte magnesium.
- När så är möjligt montera maskinen på en bänk med bultar med en diameter på 8 mm och 80 mm långa.

Inneboende risker

Följande risker är naturligt förekommande vid användningen av sågar:

- personskador orsakade av att vidröra roterande delar

Trots applicering av de relevanta säkerhetsbestämmelserna och implementeringen av säkerhetsapparater kan vissa återstående risker inte undvikas. Dessa är:

- Hörselnedsättning.
- Risk för olyckor orsakade av oövertäckta delar av det roterande sågbladet.
- Risk för personskada vid byte av sågblad.
- Risk för att klämma fingrar vid öppnande av skyddsplåtar.
- Hälsorisker orsakade av att andas in damm som skapats vid sågning i trä, särskilt ek, bok och MDF.

Följande faktorer ökar risken för andningsproblem:

- Ingen utsugningsapparat ansluten vid sågning av trä.
- Otillräcklig spånutsugning som orsakas av smutsiga utsugningsfilter.

Etiketter på verktyget

Följande bildikoner visas på verktyget:



Läs instruktionshandbok före användning.



Bär öronskydd.



Bär ögonskydd.



Bärpunkt



Håll alltid händerna undan från bladet.

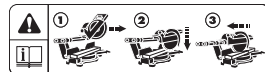

Läs igenom instruktionerna **Göra en glidande sågning.**



Läs igenom instruktionerna **Åsidosätta lutningsstoppet.**

DATUMKODPLACERING (FIG. A2)

Datumkoden (32), vilken också inkluderar tillverkningsår, finns tryckt i kåpan.

Exempel:

2009 XX XX

Tillverkningsår

Förpackningsinnehåll

Förpackningen innehåller:

- 1 Hopmonterad geringssåg
- 1 Skiftnyckel till klingan
- 1 Sågklinga
- 1 Instruktionshandbok
- 1 Sprängskiss

- Kontrollera med avseende på skada på verktyget, på delar eller tillbehör som kan tänkas ha uppstått under transporten.
- Ta dig tid att grundligt läsa och förstå denna handbok före användning.

Beskrivning (fig. A1–A5)



VARNING: Modifiera aldrig elverktyget eller någon del av det. Skada eller personskada skulle kunna uppstå.

A1

- 1 PÅ/AV-omkopplare
- 2 Flyttbart undre sågklingeskydd
- 3 Avståndsstopp, vänster sida
- 4 Geringsspak
- 5 Geringsspärr
- 6 Geringsskala
- 7 Låst avståndsstopp
- 8 Avståndsstopp, höger sida
- 9 Justeringsstopp för snedinställning
- 10 Snedkapningsgradering
- 11 Handtag för snedkapningsklämma
- 12 Gångningsstopp
- 13 Skenlåsrratt
- 14 Huvud-fastlåsningsstift
- 15 Ratt för skårdjupjustering
- 16 Knapp för vridaxelns lås
- 17 Huvud-upplåsningsspak
- 18 Arbetshandtag
- 19 Ratt för hastighetskontroll (DW712)

A2

- 23 Övre skydd
- 24 Damppip
- 25 Skenor
- 26 Skiftnyckel för klinga
- 27 Ratt för upphävande av snedsågningsstopp
- 28 Justeringsstopp för vertikalt läge
- 29 Fastklämningsratt för övre avståndsstopp, vänster sida
- 30 Handfördjupning
- 31 Sågsnittsplatta
- 32 Datumkod

VALFRIA TILLBEHÖR

A4

- 35 Benstativ

A5

- 36 Dammextraheringsatts

A6

- 37 Bärrem

AVSEDD ANVÄNDNING

Din DEWALT DW712 geringssåg har konstruerats för professionell sågning av trä, träprodukter och plast. Den utför sågoperationer såsom kapning, snedsågning och geringssågning enkelt, korrekt och säkert.

Denna enhet är konstruerad för användning med en nominell bladdiameter på 216 mm med karbidbladspets.

Använd **INTE** under våta förhållanden eller i närheten av lättantändliga vätskor eller gaser.

Dessa geringssågar är professionella arbetsverktyg.

LÅT INTE barn komma i kontakt med verktyget. Överinseende krävs när oerfarna handhavare använder detta verktyg.



VARNING! Använd inte maskinen för andra syften än vad som avsetts.

Elektrisk Säkerhet

Den elektriska motorn har konstruerats för endast en spänning. Kontrollera alltid att strömförsörjningen motsvarar spänningen på klassificeringsplattan.



Ditt verktyg är dubbel-isolerat i enlighet med EN 61029; därför behövs ingen jordningstråd.

I händelse av utbyte av sladd får verktyget bara repareras av ett behörigt serviceombud eller av en utbildad elektriker.

Användning av Förlängningsladd

Om en förlängningsladd behövs, använd en godkänd 3-kärnig förlängningsladd, som är lämplig för detta verktygs strömbehov (se tekniska data).

Den minimala ledarstorleken är 1,5 mm².

Rulla alltid ut sladden fullständigt då du använder en kabelrulle.

Installation

UPPACKNING (FIG. B)

- Ta försiktigt ut sågen ur förpackningsmaterialet.
- Släpp loss skenans låsrratt (13), och skjut tillbaks såghuvudet så att det låses i det bakre läget.
- Tryck ner arbetshandtaget (18) och dra ut låsstiftet (14) så som visas.
- Släpp försiktigt efter på det nedåtriktade trycket och låt huvudet lyftas till sin full höjd.

BÄNKMONTERING (FIG. C)

- Hålen (40) i alla fyra fötterna är till för att möjliggöra bänkmontering. Två olika hålstorlekar finns för två olika bultstorlekar. Använd något av hålen, det är inte nödvändigt att använda båda hålen. Bultar med en diameter på 8 mm och 80 mm långa föreslås. Montera alltid fast sågen för att förhindra rörelser. För att förbättra bärbarheten kan verktyget monteras på en bit plywood som är 12,5 mm eller tjockare vilken kan klämmas fast på ditt arbetsbord eller flyttas till andra arbetsplatser och klämmas fast.
- När du monterar din såg på en bit plywood, se till att monteringskruvarna inte sticker ut från träets botten. Plywoodbiten måste sitta tätt emot arbetsstödet. När du klämmer fast sågen på varje arbetsyta, kläm bara fast på fastklämningsutbuktningar där hålen för monteringskruvarna finns placerade. Fastklämning på något annat ställe kommer att inkräkta på sågens korrekta användning.
- För att förebygga att sågen fastnar och onoggrannhet, se till att monteringsytan inte är skev eller på annat sätt ojämn. Om sågen gungar på ytan, placera en tunn bit material under ena sågfoten till dess sågen står stadigt på monteringsytan.

MONTERING



VARNING: För att minska risken för personskada, stäng av enheten och koppla bort maskinen från strömkällan innan du installerar och tar bort tillbehör, före justering eller ändring av inställningar eller vid reparationer. Se till att startknappen är i AV-läge. En oavsiktlig igångsättning kan orsaka personskada.

MONTERING AV SÅGBLADET (FIG. E1–E5)

- Tryck aldrig ned spindellåsknappen när bladet är anslutet till eluttaget eller i rörelse.
- Såga aldrig lättlegering eller i järnhaltig metall (innehåller järn eller stål) eller murverk eller fibercementprodukter med denna geringssåg.
- Tryck ned huvudlåsets frigöringsspak (17) för att frigöra det nedre skyddet (2), lyft sedan det nedre skyddet så långt som möjligt.

1. Med det nedre skyddet i lyft position med skyddskonsolskruven (43), tryck på spindellåsknappen (16) med ena handen och använd den medföljande fasta skruvnyckeln (26) i den andra handen för att lossa den vänstergångade bladlåskruven (45) genom att vrida den medurs.



VARNING! För att använda spindellåset, tryck på knappen såsom visas och vrid på spindelns för hand tills du känner att låset aktiveras.

Fortsätt att hålla låsknappen intryckt för att förhindra att spindelns vrids.

2. Ta bort bladlåskruven (45) och den yttre spindelhylsan (46).
3. Montera sågbladet (47) på axeln (48) placerad direkt mot insidan av spindelhylsan (49), se till att tänderna på nederkanten av bladet pekar mot baksidan av sågen (bort från användaren).
4. Sätt tillbaka den yttre spindelhylsan (46).

5. Dra åt bladlåsskruven (45) noga genom att vrida den moturs medan du håller fast spindellåset med din andra hand.



VARNING! Var medveten om att sågbladet endast kan bytas såsom beskrivits. Använd endast blad som specificeras under tekniska data; kat.nr.: DT4320 föreslås.

Inställning



VARNING: För att minska risken för personskada, stäng av enheten och koppla bort maskinen från strömkällan innan du installerar och tar bort tillbehör, före justering eller ändring av inställningar eller vid reparationer. Se till att startknappen är i AV-läge. En oavsiktlig igångsättning kan orsaka personskada.

Din geringssåg blev korrekt justerad på fabriken. Om omjustering behövs, på grund av transport och hantering eller av annan anledning, följ stegen här nedan för att justera din såg. När de väl är genomförda ska dessa justeringar förbli korrekta.

KONTROLL OCH JUSTERING AV KLINGAN TILL AVSTÅNDSSTOPPET (FIG. F1–F4)

- Lossa geringsspaken (4) och tryck ner geringsspärren (5) för att lossa geringsarmen (50).
- Sväng geringsarmen tills spärrhaken hittar den på 0° geringsposition. Dra inte åt handtaget.
- Dra ner huvudet tills klingan precis kommer in i sågsnittet (51).
- Placera en fyrkantsbit (52) mot avståndsstoppets vänstra sida (3) och klingan (47) (fig. F3).



VARNING: Nudda inte klingans tänder med fyrkanten.

- Om justering erfordras, gör enligt följande:
- Lossa skruvarna (53) och flytta skalan/geringsarmsuppsättningen åt vänster eller höger, till dess klingan är 90° mot avståndsstoppet, enligt mätning med fyrkanten.
- Dra åt skruvarna (53) igen. Bry dig inte om vad geringspekaren visar under detta moment.

JUSTERING AV GERINGSPEKAREN (FIG. F1, F2 OCH G)

- Lossa geringsspaken (4) och tryck ner geringsspärren (5) för att lossa geringsarmen (50).
- Flytta geringsarmen för att ställa in geringspekaren (54) till noll-läget, så som visas i fig. G.
- Med geringsspaken lös, låt geringsspärren snäppa på plats medan du vrider geringsarmen förbi noll.
- Observera pekaren (54) och geringsskalan (6). Om pekaren inte indikerar exakt noll, lossa skruven (55), flytta pekaren så att den visar 0°, och dra åt skruven.

GERINGSLÅS/JUSTERING AV STAV FÖR LÄGESSPÄRREN (FIG. H)

Om sågens bas kan flyttas medan geringsspaken (4) är låst, måste geringslåset/staven för lägesspärren (56) justeras.

- Lås upp geringsspaken (4).
- Dra åt geringslåset/staven för lägesspärren (56) helt och hållet med hjälp av en skruvmejsel (57). Lossa därefter staven ett kvarts varv.
- Kontrollera att bordet inte förflyttar sig när spaken (4) är låst i en slumpmässig (inte förinställd) vinkel.

KONTROLL OCH JUSTERING AV KLINGAN TILL BORDET (FIG. I1–I4)

- Lossa snedsågningsklämmans handtag (11).
- Tryck såghuvudet åt höger för att säkerställa att det är fullständigt vertikalt, och dra åt snedsågningsklämmans handtag.
- Dra ner huvudet tills klingan precis kommer in i sågsnittet (51).
- Placera en fyrkantsbit (52) på bordet och upp mot klingan (47) (fig. I2).



VARNING: Nudda inte klingans tänder med fyrkanten.

- Om justering erfordras, gör enligt följande:
- Lossa snedsågningsklämmans handtag (11) och vrid stoppskruven (28) för justering av vertikalt läge in eller ut, till dess klingan är i 90° mot bordet, enligt mätning med fyrkanten.
- Om snedsågningspekaren (58) inte indikerar noll på snedsågningssskalan (10), lossa skruven (59) som förankrar pekaren, och flytta pekaren efter vad som behövs.

JUSTERING AV AVSTÅNDSSTOPP (FIG. J1, J2)

Den övre delen på vänster sida om avståndsstoppet kan justeras åt vänster så att det erbjuder frigång, vilket tillåter sågen att snedinställas till fulla 48° åt vänster. För att justera avståndsstoppet (3):

- Lossa plastratten (29) och dra avståndsstoppet åt vänster.
- Gör en provsågning med sågen avstängd, och kontrollera med avseende på frigång. Justera avståndsstoppet så det kommer så nära klingan som det är praktiskt genomförbart, för att ge maximalt stöd åt arbetsstycket utan att det kommer ivägen för armens upp- och ner-rörelse.
- Dra åt ratten ordentligt.



VARNING: Guideskåran (60) kan bli igenfylld med sågspån. Använd en pinne eller lite luft under lågt tryck till att rensa guideskåran.

Den rörliga delen av avståndsstoppets högra sida kan justeras så att det erbjuder maximalt stöd för arbetsstycket i närheten av klingan, vilket tillåter sågen att snedinställas till fulla 45° åt vänster. Dragavståndet är begränsat av stopp i båda riktningar.

För att justera avståndsstoppet (8):

- Lossa vingmuttern (76) för att lösgöra avståndsstoppet (8).
- Dra avståndsstoppet åt vänster.
- Gör en provsågning med sågen avstängd, och kontrollera med avseende på frigång. Justera avståndsstoppet så det kommer så nära klingan som det är praktiskt genomförbart, för att ge maximalt stöd åt arbetsstycket utan att det kommer ivägen för armens upp- och ner-rörelse.
- Dra åt vingmuttern (76) för att förankra avståndsstoppet på plats.

ÖVERSKRIDANDE AV SNEDINSTÄLLNINGSTOPPEN (FIG. K)

Snedinställningsstoppen möjliggör inställningen av sågklingan i vertikalt läge och till 45° snedsågningsläge. Genom att överskrida snedinställningsstoppen kan snedsågningsvinklar från 2° höger till 48° vänster uppnås.

- För att överskrida snedinställningsstoppen, lossa först såghuvudet och skjut det en aning åt vänster, dra därefter ut åsidosättnings-ratten (27) och vrid den till åsidosättningsläget (62). Upphåvningsratten klickar automatiskt på plats.
- Ställ in den erforderliga fasvinkeln och dra åt huvudet i detta läge.
- För att avbryta åsidosättningen, vrid tillbaka upphåvningsratten (27) till läget för snedinställningsstopp (61).

KONTROLL OCH JUSTERING AV FASVINKELN (FIG. A1, A2 & I5)

- Se till att upphåvningsratten (27) är i läget för snedinställningsstopp.
- Lossa den vänstra sidans avståndsstopps fastklämmningsratt (29) och dra den övre delen av vänstra sidans avståndsstopp åt vänster så långt det går.
- Lossa snedsågningsklämmans handtag (11) och flytta såghuvudet åt vänster. Detta är 45° snedsågningsläget.
- Om justering erfordras, gör enligt följande:
- Vrid stoppskruven (9) in eller ut efter vad som behövs, tills pekaren (58) indikerar 45°.

SKENGUIDE-JUSTERING (FIG. L)

- Kontrollera regelbundet skenorna med avseende på frigång.
- För att minska frigången, vrid gradvis stoppskruven (64) medurs, samtidigt som du drar såghuvudet fram och tillbaka.

ANVÄNDNING

Bruksanvisning



VARNING: Iakttag alltid säkerhetsföreskrifter och gällande regler.



VARNING: För att minska risken för allvarlig personskada, stäng av verktyget och koppla bort det från strömkällan innan du gör några justeringar eller tar bort/installerar tillsatser eller tillbehör.

Användare i Storbritannien bör iaktta "woodworking machines regulations 1974" (regleringar om träbearbetningsmaskiner från 1974) och eventuella senare ändringar

Se till att maskinen placeras på ett ergonomiskt sätt vad gäller höjd och stabilitet. Maskinens plats skall väljas så att opertören har god översikt

och tillräckligt med utrymme runt maskinen så att arbetsstyckena kan hanteras utan begränsningar.

För att minska effekterna av vibrationerna se till att omgivande temperatur inte är för kall, att maskinen och tillbehören är väl underhållna och att arbetsstyckets storlek är lämpligt för denna maskin.

Före Användning

- Installera den tillämpliga sågklingen. Använd inte alltför slitna sågblad. Verktygets högsta rotationshastighet får inte överskrida den för sågklingen.
- Försök inte att kapa alltför små delar.
- Låt klingan kapa av sig självt. Tvinga den inte.
- Låt motorn uppnå full hastighet innan du sågar.
- Se till att alla låsrattar och klämhandtag är åtdragna.
- Lås fast arbetsstycket.
- Ehuru denna såg kan kapa trä och många icke järnhaltiga ämnen, gäller dessa driftsinstruktioner endast sågning av trä. Samma riktlinjer gäller för de andra materialen. Såga inte i järnhaltiga (järn och stål) föremål, fibercement eller murverk med denna såg!
- Se till att använda sågsnittsplattan. Använd inte maskinen om sågsnittsskåran är bredare än 10 mm.

Att sätt på och stänga av (fig. M)

det finns ett hål (65) i startknappen för insättning av ett hänglås för att låsa verktyget.

- För att köra verktyget, tryck på på/av-strömbrytaren (1).
- För att stoppa verktyget, släpp upp strömbrytaren.

Inställning av varierbar hastighet (fig. M)

DW712

Ratten för hastighetskontroll (19) kan användas för avancerad inställning av erforderligt hastighetsintervall.

- Vrid ratten (19) till det önskade intervallet, som anges av ett nummer.
- Använd höga hastigheter vid sågning i mjuka föremål, som trä. Använd låga hastigheter vid sågning i metall.

Grundläggande Sågkapningar

VERTIKAL RAK KAPNING TVÄRSÖVER (FIG. A1, A2 OCH N)

- Lossa geringsspaken (4) och tryck ner geringsspärren (5).
- Greppa in i geringsspärren vid 0° -läget och lås fast geringsspärren.
- Placera det trä som ska sågas mot avståndsstoppet (3 och 7).
- Greppa tag i maskinens arbetshandtag (18) och tryck ner huvudets upplåsningsspak (17) för att lossa huvudet. Tryck på startknappen (1) för att starta motorn.
- Tryck ner huvudet så att klingan kapar igenom träet och går in i sågsnittsplattan av plast (31).
- Efter att ha fullföljt sågningen, släpp strömbrytaren och vänta tills sågklingen stannar innan du för tillbaks huvudet till dess övre viloläge.

ATT GENOMFÖRA EN GLIDANDE SÅGNING (FIG. O)

Guideskenan möjliggör sågning av större arbetsstycken från 50 x 100 mm upp till 500 x 1000 mm med användande av en ut-ner-tillbaks glidande rörelse.

- Lossa skenans låsratt (13).
- Drag såghuvudet mot dig, och sätt på verktyget.
- Sänk ner sågklingen i arbetsstycket och skjut tillbaks huvudet för att fullfölja sågningen.
- Fortsätt så som beskrivs häröver.



VARNING:

- Genomför inte glidande sågningar på arbetsstycken som är mindre än 50 x 100 mm.
- Kom ihåg att låsa såghuvudet i dess bakre läge när de glidande sågningarna är klara.

VERTIKAL GERINGSÅGNING TVÄRSÖVER (FIG. A1, A2 OCH P)

- Lossa geringsspaken (4) och tryck ner geringsspärren (5). Flytta armen åt vänster eller höger till den erforderliga vinkeln.

- Geringsspärren kommer automatiskt att hitta 10°, 15°, 22,5°, 31,62° och 45°, både åt vänster och höger, och 50° åt vänster och 60° åt höger. Om någon mellanliggande vinkel erfordras, håll huvudet med fast hand och lås fast genom att dra åt geringsspärren.
- Se alltid till att geringsspärren är hårt låst innan du sågar.
- Fortsätt på samma sätt som för vertikal rak kapning tvärsöver.



VARNING: Vid geringssågning av änden på ett trästycke med en liten avkapning, placera trästycket så att avkapningen görs med den sida av klingan som har störst vinkel mot avståndsstoppet; dvs. vänster gering, avkapning åt höger - höger gering, avkapning åt vänster.

SNEDSÅGNINGAR (FIG. A1, A2 OCH Q)

Snedsågningsvinklar kan ställas in upp till 48° vänster eller 2° höger, och kan sågas med geringsarmon inställd mellan noll och maximalt 45° geringsläge, höger eller vänster.

- Lossa den vänstra sidans avståndsstoppes fastklämmningsratt (29) och dra den övre delen av vänstra sidans avståndsstopp (3) åt vänster så långt det går. Lossa snedsågningsklämmans handtag (11) och ställ in snedsågningen efter önskemål.
- Dra åt snedsågningsklämmans handtag (11) ordentligt.
- Fortsätt på samma sätt som för vertikal rak kapning tvärsöver.

Kapningens Kvalitet

Jämnheten hos alla kapningar beror på ett antal variabler, t.ex. det material som kapas. När man vill ha de jämnaste kapningarna, för gjutning och andra precisionsarbeten, kommer en vass (60 tands karbid) -klinga och en långsammare, jämnare kapningshastighet att ge de önskade resultaten.



VARNING: Se till att materialet inte kryper medan du sågar; kläm fast det ordentligt på plats. Låt alltid klingan stanna helt innan du lyfter dess arm. Om små träfibrer fortfarande splittras ut från arbetsstyckets bakdel, sätt på lite maskeringstejp på träet, där kapningen kommer att göras. Såga genom tejpet och avlägsna det försiktigt när du är klar.

Kropps- och Handposition

Korrekt placering av din kropp och dina händer när du arbetar med geringssågen gör sågningen lättare, noggrannare och säkrare.

- Placera aldrig dina händer nära sågningsområdet.
- Placera inte dina händer närmare klingan än 150 mm.
- Håll arbetsstycket tätt mot bordet och mot avståndsstoppet när du sågar. Håll dina händer på plats tills strömbrytaren har släppts, och klingan har stannat helt och hållet.
- Gör alltid provsågningar (utan strömförsörjning) före avslutande sågningar, så att du kan kontrollera klingans väg.
- Lägg inte dina händer i kors.
- Håll båda fötterna stadigt på golvet och bibehåll korrekt balans.
- I takt med att du flyttar sågarmen åt vänster och höger, följ den, och stå en aning åt sidan av sågklingen.
- Sikta genom skyddets jalousispjäll när du följer ett pennstreck.

KAPNING AV BILDRAMAR, SKUGGRUTOR OCH ANDRA FYRKANTIGA PROJEKT (FIG. R1 & R2)

PUTSGJUTNING OCH ANDRA RAMAR

Prova med några enkla projekt med användande av kasserat trä till dess du utvecklar en "känsla" för din såg. Din såg är ett perfekt verktyg för att geringssåga hörn, som det som visas i fig. R1. De skarvar som visas har gjorts med användande av endera snedinställningsjustering.

- Användning av snedinställningsjustering

Snedinställningen för de två skivorna justeras till 45° var, vilket ger ett hörn på 90°. Geringsarmon är låst i noll-läget. Träet är placerat med den breda flata sidan mot bordet och den smala kanten mot avståndsstoppet.

- Användning av snedinställningsjustering

Samma sågning kan göras genom att geringssåga åt höger och vänster med den breda ytan mot avståndsstoppet. De två sketcherna

(fig. R1 och R2) är endast för fyrsidiga föremål. I takt med att antalet sidor ändras, ändras också vinklarna för gering och snedsågning. Diagrammet här nedan ger de korrekta vinklarna för olika former, under antagandet att alla sidor är lika långa. För en form som inte visas i diagrammet, dela 180° med antalet sidor för att fastställa gerings- eller fasvinkeln.

Antalet sidor	Vinkel för gering eller snedsågning
4	45°
5	36°
6	30°
7	25,7°
8	22,5°
9	20°
10	18°

FLERKOMPLEMENT-GERING (FIG. S1 & S2)

En flerkomponent-gering är en sågning som görs med användande av en geringsvinkel (fig. R2) och en fasvinkel (fig. R1) på samma gång. Detta är den typ av sågning som används för att göra rammar eller lådor med lutande sidor, som den som visas i fig. S1.



VARNING: Om sågningsvinkeln varierar från en sågning till en annan, kontrollera att snedsågningsklämmans rätt och geringslåsets rätt är ordentligt åtdragna. Dessa rattar måste dras åt igen efter att du har gjort eventuella ändringar av snedinställning eller gering.

- Det diagram som visas här nedan hjälper dig att välja korrekta inställningar för fasvinkel och gering för vanliga flermoment-geringsågningar. För att använda diagrammet, välj den önskade vinkeln "A" (fig. S2) för ditt projekt och leta rätt på vinkeln för den lämpliga vinkelbågen i diagrammet. Från denna punkt, följ diagrammet rakt ner för att hitta den korrekta fasvinkeln och tvärsöver för att hitta den korrekta geringsvinkeln.
- Ställ in din såg till de föreskrivna vinklarna och gör några provsågningar.
- Öva på att passa ihop de sågade delarna.
- Exempel: För att tillverka en 4-sidig låda med 25° utvändiga vinklar (vinkel "A" (fig. S2), använd den övre högra vinkelbågen. Hitta 25° på vinkelbågs-skalan. Följ den horisontella skärande linjen till endera sidan för att få geringsvinkel-inställningen på sågen (23°).

Följ på samma sätt den vertikala skärande linjen till den översta eller nedersta raden för att få fasvinkel-inställningen på sågen (40°). Försök alltid med några sågningar på kasserade träbitar för att kontrollera sågens inställningar.

Att Såga Sockelgjutningar

Sågning av sockelgjutning görs med en 45° fasvinkel.

- Gör alltid en provsågning utan strömförsörjning innan du gör några sågningar.
- Alla sågningar görs genom att lägga gjutningens baksida platt på sågen.

INVÄNDIGT HÖRN

Vänster sida

- Placera gjutningen med dess topp mot avståndsstoppet.
- Spara sågningen på vänster sida.

Höger sida

- Placera gjutningen med dess underdel mot avståndsstoppet.
- Spara sågningen på vänster sida.

UTVÄNDIGT HÖRN

Vänster sida

- Placera gjutningen med dess underdel mot avståndsstoppet.
- Spara sågningen på höger sida.

Höger sida

- Placera gjutningen med dess topp mot avståndsstoppet.
- Spara sågningen på höger sida.

Att Såga Taklister

Sågningen av taklister görs med en flerkomponentgering. För att uppnå extrem noggrannhet har din såg förinställda vinkelågen på 31,62° för

gering och 33,85° för snedsågning. Dessa inställningar är för vanliga taklister som har 52° vinklar överst och 38° vinklar nederst.

- Gör provsågningar med användande av kasserat material innan du gör avslutande sågningar.
- Alla sågningar görs i en vänster snedsågning och med gjutningens baksida mot sockeln.

INVÄNDIGT HÖRN

Vänster sida

- Gjutningens överdel mot avståndsstoppet.
- Geringssåga åt höger.
- Spara sågningen på vänster sida.

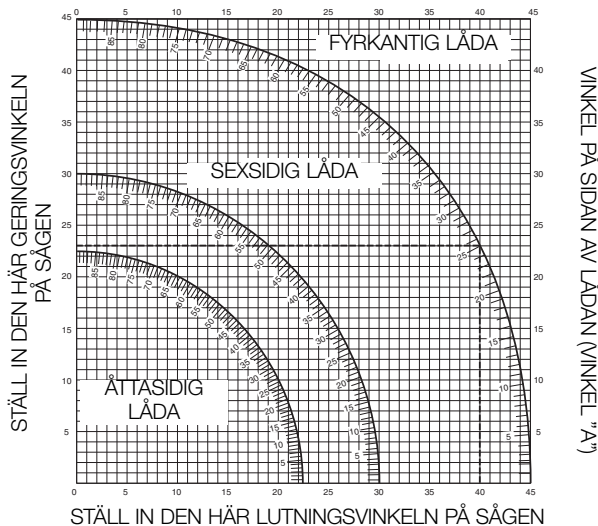

Höger sida

- Gjutningens underdel mot avståndsstoppet.
- Geringssåga åt vänster.
- Spara sågningen på vänster sida.

UTVÄNDIGT HÖRN

Vänster sida

- Gjutningens underdel mot avståndsstoppet.
- Geringssåga åt vänster.
- Spara sågningen på vänster sida.

Höger sida

- Gjutningens överdel mot avståndsstoppet.
- Geringssåga åt höger.
- Spara sågningen på höger sida.

SKÄRNING (FIG. T)

Din såg är utrustad med ett skärningsstopp (12) och rätt för justering av skärningsdjup (15) för att kunna såga skåror.

- Vänd skärningsstoppet (12) mot sågens framsida.
- Justera skärningsdjupet (15) för att ställa in skårens djup. Det kan ev. bli nödvändigt att lossa på låsmuttern (66) först.
- Placera en bit kasserat material på ung. 5 cm mellan avståndsstoppet och arbetsstycket för att göra en rak sågning av skåra.

DAMM-UTRENSNING (FIG. A2 & A5)

Denna maskin har en dammextraheringspunkt (24) för anslutning av en dammextraheringssats (36) (finns som tillbehör).



VARNING! När så är möjligt anslut dammsugningsenheten som konstruerats i enlighet med relevanta bestämmelser beträffande dammutsläpp.

Använd om möjligt en dammsugare som fyller gällande föreskrifter för dammutsläpp. Externt anslutna system ska ha en luftkapacitet på 20 m/s ± 2 m/s. Hastigheten ska mätas vid anslutningsröret vid anslutningspunkten, med anslutet verktyg som inte är påslaget.

SÅGNING AV SMÅ BITAR (FIG. J1)

Den övre delen av avståndsstoppets vänstra sida (3) kan justeras för att tillhandahålla maximalt stöd vid sågning av små bitar.

- Sätt sågklingan i vertikalt läge.
- Lossa plastratten (29) åtminstone 3 fulla varv.
- Justera avståndsstoppet så nära klingan som möjligt.
- Dra åt ratten ordentligt.

STÖD FÖR LÅNGA BITAR (FIG. A4)

- Stöd alltid långa bitar.
- För bästa resultat, använd det förlängda arbetsstödet (35) för att förlänga bordsbredden för din såg (finns tillgängligt hos din återförsäljare som tillbehör). Stöd långa arbetsstycken med användande av någon behändig metod, såsom sågbocker eller liknande hjälpmedel, för att hindra ändarna från att hänga ner.

SÅGKLINGOR

För att erhålla de angivna sågningskapaciteterna, använd alltid 216 mm sågklingor med 30 mm dornhål. Rådfråga din återförsäljare för vidare information angående lämpliga tillbehör.

TRANSPORT (FIG. A6, B2)

För att bekvämt kunna bära verktyget kan en bärrem fästas på foten. Bärremmen (se fig. A6) finns tillgänglig som tillbehör.

- För att transportera sågen, sänk huvudet och tryck ner låsningsstiftet (14).
- Lås skenans låsratt med såghuvudet i det främre läget, lås geringsarmen i den högra geringsvinkeln, dra avståndsstoppet (3) hela vägen inåt och lås snedsågningsspaken (11) med såghuvudet i vertikalt läge, för att göra verktyget så kompakt som möjligt.
- Använd alltid handfördjupningarna (30) som visas i fig. B2 för att transportera sågen.

UNDERHÅLL

Ditt DEWALT elverktyg har konstruerats för att arbeta över en lång tidsperiod med minimalt underhåll. Kontinuerlig tillfredsställande drift beror på ordentlig verktygsvård och regelbunden rengöring.



VARNING: För att minska skaderisken bör du stänga av maskinen och dra ut elsladden före du installerar eller tar bort tillbehör, justerar eller ändrar på inställningar eller gör reparationer. Se till att strömbrytaren står i OFF-läge. Oavsiktlig påslagning av verktyget kan orsaka personskador.

**Rengöring**

Innan användning kontrollera noga att den övre bladskyddet, det rörliga nedre bladskyddet samt dammsugningsröret fungerar korrekt. Se till att spån, damm eller bitar från arbetsstycket inte medför att någon av funktionerna blockeras.

Om något fragment från arbetsstycket fastnar mellan sågbladet och skydden, koppla ifrån maskinen från elförsörjningen och följ instruktionerna som ges i avsnittet **Montering av sågbladet**. Ta bort de bitar som fastnat och montera tillbaka sågbladet.



VARNING: Blås ut smuts och damm ur verktygshuset med torr luft när man kan se smuts samlas i och runt luftventilerna. Bär godkända skyddsglasögon och godkänd andningsmask när du utför denna procedur.



VARNING: Använd aldrig lösningsmedel eller andra starka kemikalier för rengöring av de delar som inte är av metall. Kemikalierna kan försvaga materialet i de här delarna. Använd en trasa enbart fuktad med vatten och mild tvålösning. Låt aldrig vätska komma in i verktyget och sänk aldrig någon del av verktyget i vätska.



VARNING:: Rengör bordsytan regelbundet **för att undvika risk för skador.**



VARNING: Rengör dammuppsamlingsystemet regelbundet **för att undvika risk för skador.**

RENGÖRING OCH UNDERHÅLL AV SÅGNIKPLATTAN (FIG. U)

Rengör regelbundet området nedanför sågskivplattan. Om sågskivplattan är sliten måste den bytas ut.

- Ta bort skruvarna (67) som håller sågskivplattan (31).
- Ta bort sågskivplattan och rengör området nedanför.
- Sätt tillbaka sågskivplattans delar och skruvarna.
- Dra åt skruvarna för hand.
- För att justera sågskivplattan, gör enligt följande:
- Dra ner huvudet tills klingan precis kommer in i sågskivplattan.
- Justera varje del av sågskivplattan så att den passar tätt intill klingans tänder.
- Dra åt skruvarna.

Miljöskydd

Separat avfallshantering. Den här produkten skall inte kastas bort tillsammans med normalt hushållsavfall.



Kasta inte bort din DEWALT produkt tillsammans med hushållsavfall, om du en dag finner att den behöver bytas ut, eller du inte längre har användning för den. Lämna den här produkten till separat avfallsinsamling.



Separat insamling av använda produkter och paketeringsmaterial, gör det möjligt att återvinna materialet. Återvinning av material hjälper till att förhindra miljöförorening och minskar efterfrågan på råmaterial.

Lokala bestämmelser kan föreskriva separat insamling av elprodukter från hushåll vid allmänna avfallsterminaler eller hos handlarerna när du köper en ny produkt.

DEWALT tillhandahåller en terminal för insamling och återvinning av DEWALT produkter då de uppnått slutet av sin fungerande livslängd. För att utnyttja den här servicen, vänligen återlämna din produkt till en auktoriserad reparatör som kommer att lämna in den å dina vägnar.

Du kan ta reda på var din närmaste auktoriserade reparatör finns genom att kontakta ditt lokala DEWALT kontor på adressen som finns i den här bruksanvisningen. Det finns också en lista med auktoriserade DEWALT reparatörer, samt fullständiga upplysningar om vår service efter försäljning och kontakter på Internet på: www.2helpU.com.

GARANTI

DEWALT har förtroende för kvaliteten på sina produkter, och erbjuder en enastående garanti för professionella användare av produkten. Denna garanti-deklaration kommer som tillägg till och inskränker inte dina kontraktsmässiga rättigheter i egenskap av professionell användare, eller dina lagstadgade rättigheter i egenskap av enskild icke-professionell användare. Garantin är giltig i de territorier som tillhör medlemsstaterna i Europeiska unionen och det europeiska frihandelsområdet.

• 30 DAGARS RISKFRI TILLFREDSSTÄLLELSE-GARANTI •

Om du inte är helt nöjd med funktionaliteten hos ditt verktyg från DEWALT kan du helt enkelt återlämna det inom 30 dagar, i komplett skick, med alla ursprungliga delar så som det köpts, till inköpsstället, för full återbetalning eller byte. Produkten måste ha blivit utsatt för rimligt slitage och nötning, och bevis på inköpet måste visas upp.

• KONTRAKT PÅ ETT ÅRS FRI SERVICE •

Skulle du behöva underhåll eller service på ditt verktyg från DEWALT inom 12 månader efter inköpet, kommer detta att göras avgiftsfritt hos ett godkänt reparationsombud för DEWALT. Bevis på köpet måste visas upp. Detta inkluderar arbete. Det innefattar inte tillbehör och reservdelar, såvida dessa inte faller inom ramen för garantin.

• ETT ÅRS FULLSTÄNDIG GARANTI •

Om din produkt från DEWALT fallerar på grund av bristfälligt material eller tillverkning inom 12 månader efter inköpsdatum, garanterar DEWALT att vi kostnadsfritt byter ut alla felaktiga delar eller – efter vårt gottfinnande – kostnadsfritt byter ut enheten, förutsatt att:

- Produkten inte har använts felaktigt;
- Produkten bara har utsatts för rimligt slitage och nötning;
- Reparationer inte har försökt göras av obehöriga personer;
- Bevis på köpet visas upp.
- Produkten återlämnas i fullständigt skick, med alla sina ursprungliga beståndsdelar.

Om du vill ställa skadeståndsanspråk, kontakta din försäljare eller ta reda på var ditt närmaste godkända reparationsombud

GÖNYE TESTERE DW712, DW712N

Tebrikler!

Bir DEWALT aleti seçtiniz. Uzun süreli deneyim, esaslı ürün geliştirme ve yenilik, DEWALT'ın profesyonel elektrikli alet kullanıcıları için en güvenilir ortaklardan birisi haline gelmesini sağlamaktadır.

Teknik Veriler

		DW712	DW712N
Voltaj	V	230	230
Tip		4	2
Çıkış gücü	W	1600	1600
Giriş akımı (230V)	A	8	8
Bıçak çapı	mm	216	216
Bıçak göbek çapı	mm	30	30
Azami bıçak kalınlığı	mm	1,8	1,8
Bıçak hızı	dev/dak	3500-4600	5400
90°'de düz kesim kapasitesi	mm	300	300
45°'de azami gönyeli kesim kapasitesi	mm	212	212
Azami kesme derinliği 90°	mm	70	70
Azami meyilli kesme derinliği 45°	mm	50	50
Gönye (azami pozisyonlar)			
	sol	50°	50°
	sağ	60°	60°
Meyil (azami pozisyonlar)			
	sol	48°	48°
	sağ	2°	2°
0° gönyeli			
Azami 70 mm yükseklikte ortaya çıkan genişlik	mm	300	300
Azami 300 mm genişlikte ortaya çıkan yükseklik	mm	70	70
45° sola gönyeli			
Azami 70 mm yükseklikte ortaya çıkan genişlik	mm	212	212
Azami 212 mm genişlikte ortaya çıkan yükseklik	mm	70	70
45° sağa gönyeli			
Azami 70 mm yükseklikte ortaya çıkan genişlik	mm	212	212
Azami 212 mm genişlikte ortaya çıkan yükseklik	mm	70	70
45° sola meyilli			
Azami 50 mm yükseklikte ortaya çıkan genişlik	mm	300	300
Azami 300 mm genişlikte ortaya çıkan yükseklik	mm	50	50
31,62° gönyeli, 33,85° meyilli			
Azami 254 mm genişlikte ortaya çıkan yükseklik	mm	65	65
Bıçak durma süresi	sn	< 10	< 10
Toz toplama verimi	mg/m	< 2,0	< 2,0
Ağırlık	kg	21	21
L_{PA} (ses basıncı)	dB(A)	91	91
K_{PA} (ses basıncı belirsizliği)	dB(A)	3,0	3,0
L_{WA} (ses gücü)	dB(A)	104	104
K_{WA} (ses gücü belirsizliği)	dB(A)	2,9	2,9
Titreşim toplam değerleri (triax vektör toplamı) EN 61029'a göre belirlenmiştir:			
Titreşim emisyon değeri a _h			
a _h =	m/s ²	2,1	2,1
Belirsizlik K =	m/s ²	1,5	1,5

Bu bilgi sayfasında verilen titreşim emisyon düzeyi, EN 61029'te sağlanan standart teste uygun olarak ölçülmüştür ve aletleri birbiriyle karşılaştırmak için kullanılabilir. Ön maruziyet değerlendirmesi için kullanılabilir.



UYARI: Beyan edilen titreşim emisyon düzeyi, aletin ana uygulamalarını yansıtır. Ancak alet farklı aksesuarlarla farklı uygulamalar için kullanılırsa veya bakımı kötü yapılırsa, titreşim emisyonu değişebilir. Bu, toplam çalışma süresindeki maruziyet düzeyini önemli ölçüde artırabilir.

Tahmini titreşim maruziyeti, aletin kapalı kaldığı veya çalışmasına karşın iş görmediği zamanları da dikkate alınmalıdır. Bu, toplam çalışma süresindeki maruziyet düzeyini önemli ölçüde azaltabilir.

Kullanıcıyı titreşim etkilerinden korumak için belirtilen ek güvenlik önlemlerini alın: Aletin ve aksesuarların bakımını yapın, elleri sıcak tutun, çalışma modellerini düzenleyin.

Sigortalar

Avrupa 230 V aletler 10 Amper, şebeke

NOT: Bu cihaz, kullanıcının beslemesinin arabirim noktasında (elektrik girişi kutusu) izin verilen maksimum sistem empedansı Z_{max} = 0,28 Ω olan bir güç kaynağına bağlanmak üzere tasarlanmıştır.

Kullanıcı, bu cihazın yalnızca yukarıdaki gerekliliği karşılayan bir güç sistemine bağlandığından emin olmalıdır. Gerekirse, kullanıcı, arabirim noktasındaki sistem empedansını elektrik şirketinden öğrenebilir.

Tanımlar: Güvenlik Talimatları

Aşağıdaki tanımlar her işaret sözcüğü ciddiyet derecesini gösterir. Lütfen kılavuzu okuyunuz ve bu simgelere dikkat ediniz.



TEHLİKE: Engellenmemesi halinde ölüm veya ciddi yaralanma ile sonuçlanabilecek çok yakın bir tehlikeli durumu gösterir.



UYARI: Engellenmemesi halinde ölüm veya ciddi yaralanma ile sonuçlanabilecek potansiyel bir tehlikeli durumu gösterir.



DİKKAT: Engellenmemesi halinde önemsiz veya orta dereceli yaralanma ile sonuçlanabilecek potansiyel bir tehlikeli durumu gösterir.

İKAZ: Engellenmemesi halinde maddi hasara neden olabilecek, yaralanma ile ilişkisi olmayan durumları gösterir.



Elektrik çarpması riskini belirtir.



Yangın riskini belirtir.

AT Uygunluk Beyanatı

MAKİNE DİREKTİFİ



DW712, DW712N

DEWALT, "teknik veriler" bölümünde açıklanan bu ürünlerin 2006/42/EC, EN 61029-1, EN 61029-2-9 normlarına uygun olarak tasarlandığını beyan eder.

Bu ürünler ayrıca 2004/108/EC Direktifi ile uyumludur. Daha fazla bilgi için, lütfen aşağıdaki adresten DEWALT ile irtibata geçin veya kılavuzun arkasına bakın.

Bu belge altında imzası bulunan yetkili, teknik dosyanın derlenmesinden sorumludur ve bu beyanı DEWALT adına vermiştir.



Horst Grossmann
Başkan Yardımcısı, Mühendislik ve Ürün Geliştirme
DEWALT, Richard-Klinger-Straße 11,
D-65510, Idstein, Almanya
29.12.2009

Güvenlik Talimatları



UYARI! Elektrikli aletleri kullanırken, yangın, elektrik çarpması ve yaralanma riskini azaltmak için daima aşağıdakiler de dahil olmak üzere temel güvenlik önlemlerine uyulmalıdır.

Bu ürünü kullanmadan önce tüm bu talimatları okuyun ve kaydedin.

**GELECEKTE REFERANS OLARAK KULLANMAK ÜZERE
BU KILAVUZU SAKLAYIN**

Genel Güvenlik Kuralları

- Çalışma alanını temiz tutun.**
Dağınık alanlar ve tezgahlar yaralanmalara neden olabilir.
- Çalışma alanı çevresine dikkat edin.**
Aleti yağmurda bırakmayın. Aleti nemli veya ıslak koşullarda kullanmayın. Çalışma alanının iyi ışıklandırılmasını sağlayın (250 –300 Lux). Yanıcı sıvıların ve gazların bulunduğu ortamlarda yangın veya patlama gibi olaylara neden olacak bir riski varsa aleti kullanmayın.
- Elektrik çarpmasına karşı önlem alın.**
Topraklanmış yüzeylerle (ör. borular, radyatörler, pişiriciler ve buzdolapları) temastan kaçınınız. Alet zorlu koşullarda kullanılırken (ör. yüksek nemli ortamlarda, metal talaşın çıktığı durumlarda, vb.), bir yalıtım transformatörü veya bir (FI) toprak-sızıntısı devre kesici yoluyla elektrik emniyeti artırılabilir.
- Diğer kişileri iş alanından uzak tutun.**
Kimsenin, özellikle de çocukların işe karışmasına, alete veya uzatma kablosuna dokunmasına izin vermeyin ve onları çalışma alanından uzak tutun.
- Kullanılmayan aletleri kaldırın.**
Aletler kullanılmadığı zaman kuru bir yerde saklanmalı ve çocukların erişemeyeceği şekilde kilitlemelidir.
- Aleti zorlamayın.**
Tasarlandığı hızda, işini daha iyi ve güvenli bir şekilde yerine getirecektir.
- Doğru aleti kullanın.**
Dayanıklı aletlerin işini yaptırarak küçük aletleri zorlamayın. Aletleri amaçları dışında kullanmayın; örneğin daire testereleri ağaç dalları veya kütük kesmek için kullanmayın.
- Uygun giysiler giyin.**
Hareketli parçalar tarafından yakalanabileceği için bol giysiler giymeyin veya takılar kullanmayın. Açık havada çalışırken kaymayan ayakkabı giyilmesi önerilir. Uzun saçları içine alacak saç koruyucusu kullanın.
- Koruyucu teçhizat kullanın.**
Her zaman güvenlik gözlükleri takın. Çalışma sırasındaki işlemlerin toz veya uçuşan parçacıklar yaratması halinde yüz veya toz maskesi kullanın. Bu parçacıkların çok sıcak olduğu durumlarda, ayrıca ısıya dayanıklı önlük giyin. Her zaman kulak koruması kullanın. Her zaman koruyucu kask kullanın.
- Toz çıkarma teçhizatını bağlayın.**
Toz çekme ve toplama araç-gereçlerinin bağlanması için cihaz tedarik edilirse bunların uygun biçimde bağlandığından ve kullanıldığından emin olun.

11. Kabloyu yanlış kullanmayın.

Prizden çıkarmak için kabloyu birden hızla çekmeyin.

Kabloyu ısı, yağ ve keskin köşelerden uzak tutun. Aleti hiçbir zaman kablosundan tutarak taşımayın.

12. Çalışma parçasını sabitleyin.

Çalışma parçasını tutmak için kelepçeler veya mengene kullanın. Elinizi kullanmaktan daha güvenlidir ve aleti kullanmak için iki elinizi de serbest bırakır.

13. Yetişemeyeceğiniz noktalara koymayın.

Her zaman uygun dayanağı ve dengenizi sağlayın.

14. Aletlerin gerekli bakımlarını yapın.

Daha iyi ve güvenli performans sağlamaları için aletleri keskin ve temiz olarak muhafaza edin. Aksesuarları yağlamak ve değiştirmek için talimatlara uyun. Aletleri periyodik olarak kontrol edin ve hasarlı olanların yetkili servis tarafından tamir edilmesini sağlayın. Bütün kulpları ve anahtarları kuru ve temiz tutun ve yağ ile gres yağı bulaşmamış şekilde koruyun.

15. Aletleri ayırın.

Kullanımda değilken, servisten önce ve bıçak, matkap uçları ve kesiciler gibi aksesuarları değiştirirken aletleri güç kaynağından ayırın.

16. Ayar anahtarlarını ve penseleri çıkarın.

Aleti çalıştırmadan önce ayarlama anahtarları ve penselerin aletten çıkarıldığını kontrol etme alışkanlığını kazanın.

17. Aletin kazara çalışmasını engelleyin.

Aleti, parmaklarınızdan biri anahtar üzerine gelecek şekilde taşımayın. Fişi prize takmadan önce aletin "kapalı" konumunda olduğundan emin olun.

18. Açık hava uzatma kablolarını kullanın.

Kullanımdan önce, uzatma kablosunu kontrol edin ve hasarlıysa değiştirin. Alet açık havada kullanılıyorsa, yalnızca açık hava kullanımı için imal edilmiş ve buna uygun olarak işaretlenmiş uzatma kablolarını kullanın.

19. Dikkatli olun.

Ne yaptığınıza dikkat edin. Sağduyulu hareket edin. Yorgunsanız veya ilaç ya da alkolün etkisindeyseniz aleti kullanmayın.

20. Hasarlı parça bulunup bulunmadığını kontrol edin.

Kullanımdan önce, aletin düzgün bir biçimde çalışacağından ve işlevini yerine getireceğinden emin olmak için aleti ve şebeke kablosunu dikkatli bir biçimde kontrol edin. Hareketli parçaların ayarlanması, hareketli parçaların bağlanması, montaj ve aletin işleyişini etkileyebilecek diğer başka koşulların kontrolünü yapın. Bu kullanma kılavuzunda aksi belirtilmiyorsa, hasarlı bir muhafaza veya başka bir parça gerektiği gibi tamir edilmeli veya yetkili servis tarafından değiştirilmelidir. Arızalı anahtarların yetkili servis tarafından değiştirilmesini sağlayın. Açma/kapama anahtarı çalışmazsa elektrikli aleti kullanmayın. Kendi başınıza tamir yapmayı denemeyin.



UYARI! Bu kullanım kılavuzunda tavsiye edilenin dışında herhangi bir aksesuar veya eklenti kullanılması ya da aletle herhangi bir işlem yapılması, kişisel yaralanma riskine yol açabilir.

21. Aletinizin yetkili bir kişi tarafından tamir edilmesini sağlayın.

Bu elektrikli alet, ilgili güvenlik kurallarına uymaktadır. Onarım işlemleri sadece yetkili kişilerce orijinal yedek parçaları kullanarak yapılmalıdır; aksi takdirde kullanıcı için önemli tehlikelere yol açabilir.

Daire Testereler için Ek Güvenlik Kuralları

- Makine, yalnızca imalatçı veya yetkili servis temsilcisi tarafından değiştirilebilecek özel olarak yapılandırılmış bir güç kablosu ile birlikte temin edilir.
- Testereyi, imalatçı tarafından tavsiye edilenlerden başka malzemeleri kesmek için kullanmayın.
- Muhafazalar yerinde bulunmuyorsa, muhafazalar işlevini yerine getirmiyorsa veya gerektiği gibi korunmuyorsa makineyi çalıştırmayın.

- Meyilli kesimler gerçekleştirirken kolun sağlam bir biçimde sabitlendiğinden emin olun.
- Makine düzeyinin etrafındaki zeminin bakımlı olmasına, yontulmuş veya kesilmiş parçacıkların bulunmamasına özen gösterin.
- Gerektiği gibi bilenmiş testere bıçaklarını kullanın. Testere bıçağının üzerindeki azami hız işaretine uyun.
- Tüm kilit düğmeleri ve kelepçe saplarının işlemin başlamasından önce sıkı olduğundan emin olun.
- Testere elektrik güç kaynağına bağlıyken asla ellerinizi bıçak alanına sokmayın.
- Hareket halindeki makinenin bıçağına bir alet veya herhangi bir şey yerleştirerek çabucak durdurmaya çalışmayın; ciddi kazalar meydana gelebilir.
- Herhangi bir aksesuar kullanmadan önce kullanım kılavuzuna bakın. Aksesuarların yanlış kullanımı hasara neden olabilir.
- Testere bıçağıyla işlem yaparken tutucu veya eldiven kullanın.
- Testere bıçağının kullanılmadan önce doğru olarak monte edildiğinden emin olun.
- Bıçağın doğru yönde dönmesine dikkat edin.
- Önerilenden daha büyük veya küçük çapta bıçaklar kullanmayın. Uygun testere bıçağı ayarları için teknik verilere bakın. Yalnızca bu kılavuzda belirtilen ve EN 847-1 ile uyumlu bıçakları kullanın.
- Ses çıkışı azaltılmış özel tasarım bıçaklar kullanabilirsiniz.
- HSS bıçakları kullanmayın.
- Çatlak veya hasarlı testere bıçaklarını kullanmayın.
- Aşındırıcı veya elmas diskler kullanmayın.
- Testerenizi kesim levhası olmaksızın asla kullanmayın.
- Anahtar serbest bırakmadan önce testere bıçağını çalışma parçası üzerindeki çentikten kaldırın.
- Motor şaftını tutmak üzere pervaneye herhangi bir şey sıkıştırmayın.
- Kol (17) aşağı getirildiğinde testere üzerindeki bıçak koruması otomatik olarak kalkar; kaldırıldığında ise bıçağın üzerinden iner.
- Asla testereyi kapatmadan bıçak korumasını elle kaldırmayın. Testerenin kontrolü sırasında veya testere bıçakları takılıp çıkarılırken koruma elle kaldırılabilir.
- Motor hava deliklerinin temiz ve talaştan arındırılmış olduğunu düzenli olarak kontrol edin.
- Kesim plakasını aşınmışsa değiştirin. Ürünle verilen servis parçaları listesine bakın.
- Bakım yaparken veya testere bıçağını değiştirirken makinenin elektrik bağlantısını kesin.
- Makine çalışırken ve başlık durma konumunda değilken, herhangi bir temizlik veya bakım işlemi yapmayın.
- İmkan bulursanız makineyi daima bir tezgaha monte edin.
- Korumanın ön kısmı kesim yaparken görüntü rahatlığı sağlamak için panjurlanmıştır. Panjurların uçan parçacıkları önemli ölçüde azaltmasına karşın, koruma üzerinde boşluklar bulunur ve panjurdan bakarken her zaman güvenlik gözlükleri takılmalıdır.
- Tahta keserken testereyi toz toplama cihazına bağlayın. Aşağıda belirtilenler gibi, toza maruz kalma riskini etkileyen faktörleri her zaman göz önünde bulundurun:
 - makineye girecek malzeme tipi (düşük kaliteli karton, tahtadan daha fazla toz üretir);
 - testere bıçağının keskinliği;
 - testere bıçağının doğru bir biçimde ayarlanmış olması.
 - 20 m/sn'den az olmayan hava hızına sahip toz toplama elemanı
- Bacalar, bölmeler ve olukların yanı sıra yerel havalandırmanın da gerektiği gibi ayarlandığından emin olun.
- Lütfen, aşağıdakilere maruz kalma riskini etkileyen faktörlerin farkında olun ses:
 - çıkan sesi azaltmak üzere tasarlanmış testere bıçaklarını kullanın;

- yalnızca iyi bilenmiş testere bıçaklarını kullanın;
- Makine bakımı periyodik olarak gerçekleştirilecektir;
- Yeterli genel veya bölgesel ışıklandırma temin edin;
- Operatörün, makinenin kullanımı, ayarı ve işleyişi ile ilgili yeterli eğitime sahip olduğundan emin olun;
- Kullanılan aralayıcılar ve mil halkalarının bu kılavuzda belirtilen amaçlara uygun olduğundan emin olun.
- Makine çalışırken ve testere kafasının bekleme konumunda olmadığı durumlarda üzerinde çalışılan parçanın kesilen kısımlarını veya diğer parçalarını kesim alanından çıkarmaya çalışmayın.
- 30 mm'den kısa parçaları asla kesmeyin.
- Ek destek olmadığı durumlarda makinenin kabul edeceği maksimum parça boyutu:
 - Yükseklik 70 mm, genişlik 300 mm, uzunluk 500 mm
 - Daha uzun parçaların, örneğin DE7080 gibi uygun ek tabla ile desteklenmesi gerekir. Üzerinde çalışılan parçayı her zaman güvenli bir şekilde kelepçeleysin.
- Kaza veya makine arızası durumunda, makineyi hemen kapatıp güç kaynağıyla bağlantısını kesin.
- Arızayı rapor edin ve arızalı makineyi, başkaları tarafından kullanılmaya çalışılmasını önlemek için uygun şekilde işaretleyin.
- Testere bıçağı kesim sırasında anormal parça besleme kuvveti nedeniyle bloke olursa, makineyi kapatıp güç kaynağıyla bağlantısını kesin. Üzerinde çalıştığınız parçayı çıkarın ve testere bıçağının rahatça döndüğünden emin olun. Makineyi açın ve daha az parça besleme kuvveti uygulayarak yeni kesim işlemini başlatın.
- Özellikle magnezyum olmak üzere hafif alaşım malzemeleri asla kesmeyin.
- Durumun izin verdiği hallerde, makineyi 8 mm çapında, 80 mm uzunluğunda civatalar kullanarak tezgaha monte edin.

Kalan Riskler

Aşağıdaki riskler testere kullanmanın özünde mevcuttur:

- dönen parçalara dokunma sonucu yaralanma

İlgili güvenlik kurallarının uygulanmasına ve güvenlik donanımlarının kullanılmasına rağmen kalıcı bazı risklerin önüne geçilememektedir. Bunlar arasında:

- İşitme kaybı.
- Dönen testere bıçağının açıkta kalan kısmının neden olduğu kaza riski.
- Bıçak değiştirirken meydana gelebilecek kazalar.
- Siperleri açarken parmakların ezilme tehlikesi.
- Özellikle meşe, akgürgen ve MDF olmak üzere ahşap keserken meydana gelen tozun yutulması sonucu oluşan sağlık sorunları bulunmaktadır.

Aşağıdaki etmenler, solunum sorunları riskini artırır:

- Ahşap keserken toz toplama elemanının bağlanmaması.
- Kirli egzoz filtreleri nedeniyle yetersiz toz toplama.

Alet üzerindeki Etiketler

Alet üzerinde aşağıdaki etiketler bulunmaktadır:



Kullanmadan önce kullanım kılavuzunu okuyun.



Kulak koruması kullanın.



Göz koruması kullanın.



Taşıma noktası.



Ellerinizi bıçaktan uzak tutun.



Talimatları okuyun **Kaydırarak Kesme.**



Talimatları okuyun **Pah Durdurma Parçasını Bastırma**

TARİH KODU KONUMU (ŞEK. [FIGURE] A2)

İmalat yılını da içeren Tarih Kodu (32) gövdeye basılıdır.

Örnek:

2009 XX XX

İmalat Yılı

Paket İçeriği

Paket içeriğinde şunlar bulunmaktadır:

- 1 Birleştirilmiş gönye testere
- 1 Bıçak anahtarı
- 1 Testere bıçağı
- 1 Kullanım kılavuzu
- 1 Parça şeması
 - Alet, parçalar ve aksesuarlarda nakliye sırasında hasar oluşup oluşmadığını kontrol edin.
 - Çalıştırmadan önce bu kılavuzu iyice okuyup anlamak için zaman ayırın.

Tanımlama (şek. A1–A5)



UYARI: Hiçbir zaman elektrikli aleti veya herhangi bir parçasını değiştirmeyin. Hasarla veya yaralanmayla sonuçlanabilir.

A1

- 1 Açma/kapama düğmesi
- 2 Hareketli alt siper
- 3 Sol dayama mesnedi
- 4 Gönye levyesi
- 5 Gönye mandalı
- 6 Gönye skalası
- 7 Sabit dayama mesnedi
- 8 Sağ dayama mesnedi
- 9 Meyil pozisyonu ayarlama tahdidi
- 10 Meyil skalası
- 11 Meyil sıkıştırma kolu
- 12 Zıvana tahdidi
- 13 Ray kilitleme düğmesi
- 14 Başlık aşağı kilitleme pimi
- 15 Zıvana derinliği ayarlama düğmesi
- 16 Mil kilidi düğmesi
- 17 Başlık yukarı kilitleme açma kolu
- 18 Kontrol kolu
- 19 Hız kontrol kadranı (DW712)

A2

- 23 Üst siper
- 24 Toz memesi
- 25 Raylar
- 26 Bıçak anahtarı
- 27 Meyil tahdidi aşma düğmesi
- 28 Dikey pozisyon ayarlama tahdidi

29 Üst dayama mesnedi sol sıkıştırma düğmesi

30 El girintisi

31 Kesme kanalı plakası

32 Tarih kodu

OPSIYONEL AKSESUARLAR

A4

35 Ayaklı sehpa

A5

36 Toz çekme seti

A6

37 Taşıma askısı

KULLANIM AMACI

DEWALT DW712 Gönye Testereniz, ahşap, ahşap ürünleri ve plastiklerin profesyonel olarak kesilmesi amacıyla tasarlanmıştır. Çapraz kesim, eğik kesim ve gönyeli kesim işlemlerini basit, doğru ve güvenli bir şekilde gerçekleştirir.

Bu ünite, karpit uçlu, nominal 216 mm bıçak çapına sahip bir bıçakla kullanılmak üzere tasarlanmıştır.

Islak koşullarda veya yanıcı sıvı ya da gazların mevcut olduğu ortamlarda **KULLANMAYIN**.

Bu gönye testere, profesyonel elektrikli aletlerdir.

Çocukların aleti ellemesine **İZİN VERMEYİN**. Bu alet deneyimsiz kullanıcılar tarafından kullanılırken nezaret edilmelidir.



UYARI! Makineyi, tasarlanan amaçlar dışında kullanmayın.

Elektrik Emniyeti

Elektrik motoru sadece tek bir voltaj için tasarlanmıştır. Her zaman güç kaynağının, etiket plakasındaki voltaja aynı olup olmadığını kontrol edin.



Aletiniz EN 61029 standardına uygun olarak çift yalıtımlıdır; bu yüzden topraklama hattı gerektirmez.

Güç kablosunun değiştirilmesi durumunda alet sadece yetkili servis acentesi veya kalifiye elektrikçi tarafından onarılmalıdır.

Uzatma kablosu kullanılması

Uzatma kablosu kullanılması gerekiyorsa bu aletin giriş gücüne (teknik verilere bakın) uygun onaylı bir 3 damarlı uzatma kablosu kullanın.

Minimum iletken boyutu 1,5 mm² olmalıdır.

Bir kablo makarası kullanırken, her zaman kabloyu tamamen makaradan çıkarın.

MONTAJ

AMBALAJINDAN ÇIKARMA (ŞEK. B)

- Testereyi ambalajından dikkatlice çıkarın.
- Ray kilitleme düğmesini (13) açın ve arka pozisyona sabitlemek için testere kafasını geriye itin.
- Kontrol kolunu (18) aşağı bastırın ve aşağı kilitleme pimini (14) şekilde gösterildiği gibi dışarı çekin.
- Aşağı doğru uyguladığınız basıncı yavaşça bırakın ve kafanın tam yüksekliğe gelmesine müsaade edin.

TEZGAHA BAĞLAMA (ŞEK. C)

- Tezgaha monte etmeyi kolaylaştırmak için dört ayakta da delikler (40) mevcuttur. Farklı boyutlarda civatalar için iki farklı boyutta delik bulunmaktadır. İstedığınız deliği kullanabilirsiniz; her ikisini de kullanmak şart değildir. 8 mm çapa ve 80 mm uzunluğa sahip civatalar önerilir. Hareket etmesini önlemek için testerenizi her zaman sağlam bir şekilde monte edin. Taşınabilirliği iyileştirmek için, alet, daha sonra çalışma desteğinize kelepçelenebilecek veya başka tesislere taşınır orada kelepçeyle sabitlenebilecek 12,5 mm veya daha kalın bir kontrplak parçasının üzerine monte edilebilir.

- Testereyi yukarıda anlatıldığı şekilde kontrplağa bağlarken, tespit civatalarının kontrplağın altından çıkmamasına dikkat edin. Kontrplak, çalışma tezgahının üzerine düz bir şekilde oturmalıdır. Testereyi, herhangi bir çalışma tezgahına bağlarken, mengeneri sadece, tespit deliklerinin bulunduğu sıkıştırma göbeklerine yerleştirin. Mengenerinin bu göbeklerin dışındaki noktalara yerleştirilmesi testerenin çalışmasını olumsuz etkilemektedir.
- Testere bıçağının kesilen malzemede sıkışması ya da kesim hatalarının önlenmesi için testerenin yerleştirildiği yüzeyin çarpık veya eğri büğrü olmamasına dikkat edin. Testere tezgah üzerinde oynuyorsa, testere ayağının altına ince bir malzeme yerleştirerek testerenin tezgah yüzeyi üzerinde sabit durmasını sağlayın.

MONTAJ



UYARI: Yaralanma riskini azaltmak için aksesuarları takip çıkarmadan önce, ayarlarla oynamadan veya değiştirmeden önce ya da tamir yaparken aleti kapatın ve makineyi güç kaynağından ayırın. Tetik düğmesinin kapalı konumda olduğunu kontrol edin. Aletin yanlışlıkla çalıştırılması yaralanmaya neden olabilir.

TESTERE BIÇAĞININ TAKILMASI (ŞEK. E1-E5)

- Bıçak güç altındayken veya boşta dönerken mil kilidine asla basmayın.
- Hafif alaşım veya demir içeren (demir veya çelik içeren) metalleri, duvarları veya lifli çimento ürünlerini bu gönye testerede kesmeyin.
- Alt siperi (17) serbest bırakmak için kafa kilidi serbest bırakma kolunu (2) bastırın ve ardından alt siperi gittiği kadar kaldırın.

1. Siper braket vidasıyla (43) alt siper kaldırılmış konumda tutulurken bir elinizle mil kilidine (16) bastırın, ardından diğer elinizle ürünle birlikte verilen bıçak anahtarını (26) kullanarak soldan dişli bıçak kilitleme vidasını (45) saat yönünde çevirerek gevşetin.



UYARI! Mil kilidini kullanmak için, düğmeyi şekilde gösterildiği gibi bastırın ve mili elinizle kilidin kenetlendiğini hissedene kadar döndürün.

Milin dönmesini önlemeye devam etmek için kilit düğmesini basılı tutmaya devam edin.

2. Bıçak kilitleme vidasını (45) ve dış mandrel bileziğini (46) çıkartın.
3. Testere bıçağını (47), iç mandrel bileziğinin (48) üstünde bulunan tespit parçasına (49) takın; bu işlem sırasında bıçağın alt ucundaki dişlerin testerenin arkasına (operatörden uzağa) baktığından emin olun.
4. Dış mandrel bileziğini (46) takın.
5. Bıçak kilitleme vidasını (45), mil kilidini bir elinizle kenetli konumda tutarken diğer elinizle saatin aksi yönde döndürerek dikkatli bir şekilde sıkın.



UYARI! Testere bıçağının yalnızca açıklanan şekilde değiştirilmesi gerektiğini unutmayın. Yalnızca Teknik Veriler bölümünde belirtilen testere bıçaklarını kullanın; Kat.no.: DT4320 önerilir.

Ayarlar



UYARI: Yaralanma riskini azaltmak için aksesuarları takip çıkarmadan önce, ayarlarla oynamadan veya değiştirmeden önce ya da tamir yaparken aleti kapatın ve makineyi güç kaynağından ayırın. Tetik düğmesinin kapalı konumda olduğunu kontrol edin. Aletin yanlışlıkla çalıştırılması yaralanmaya neden olabilir.

Gönye kesme testereniz fabrikada doğru bir şekilde ayarlanmıştır. Bu ayarın nakliyat ve taşıma ya da başka bir nedenle yeniden yapılması gerekirse, testerenizi ayarlamak için aşağıdaki adımları izleyin. Bu ayarlar bir kez yapıldıktan sonra doğru kalacaktır.

BIÇAĞIN DAYAMA MESNEDİNE GÖRE KONTROL EDİLMESİ VE AYARLANMASI (ŞEK. F1-F4)

- Gönye levyesini (4) serbest bırakın ve gönye kolunu (50) salmak için, gönye mandalını (5) sıkın.
- Mandal gönye kolunu 0° gönye pozisyonuna getirene kadar gönye kolunu çevirin. Levveyi sıkmayın.
- Bıçak, kesme kanalına (51) hemen girecek şekilde başlığı aşağı çekin.
- Dayama mesnedi ve bıçağın (47) soluna (3) bir gönye (52) yerleştirin (şek. F3).



UYARI: Gönye ile bıçağın dişlerine dokunmayın.

- Ayarlama gerekirse aşağıdaki adımları izleyin:
- Vidaları (53) gevşetin ve gönye ile ölçüldüğünde dayama mesnedi ile bıçak arasında 90° olana dek skala/gönye kolu aksamını sola veya sağa kaydırın.
- Vidaları (53) sıkın. Gönye göstergesinde gösterilen değere şimdilik dikkat etmeyin.

GÖNYE GÖSTERGESİNİN AYARLANMASI (ŞEK. F1, F2 VE G)

- Gönye levyesini (4) serbest bırakın ve gönye kolunu (50) salmak için, gönye mandalını (5) sıkın.
- Gönye göstergesini (54) sıfıra getirmek için gönye kolunu şekil G'de gösterildiği gibi hareket ettirin.
- Gönye levyesi gevşek durumdayken gönye kolunu sıfırı geçecek şekilde döndürürken gönye mandalının yerine oturmasına izin verin.
- Gösterge (54) ve gönye skalasını (6) takip edin. Gösterge tam olarak sıfırı göstermezse vidayı (55) gevşetin, 0° okumak için göstergelyi oynatın ve vidayı sıkın.

GÖNYE KILITLEME/KONTROL ÇUBUĞUNUN AYARLANMASI (ŞEK. H)

Gönye levyesi (4) kilitli durumdayken testerenin tabanı oynayabiliyorsa, gönye kilitleme/kontrol çubuğunun (56) ayarlanması gerekiyor demektir.

- Gönye levyesini (4) açın.
- Bir tornavida (57) kullanarak gönye kilitleme/kontrol çubuğunu (56) iyice sıkın. Daha sonra çubuğu çeyrek tur gevşetin.
- Kol (4) rastgele (önceden ayarlı olmayan) bir açığa ayarlıyken tezgahın oynayıp oynamadığını kontrol edin.

BIÇAĞIN TABLAYA GÖRE KONTROL EDİLMESİ VE AYARLANMASI (ŞEK. I1-I4)

- Meyil sıkıştırma kolunu (11) gevşetin.
- Komple dikey olmasını sağlamak için testere kafası sağa bastırın ve meyil sıkıştırma kolunu sıkın.
- Bıçak, kesme kanalına (51) hemen girecek şekilde başlığı aşağı çekin.
- Tabla ve bıçak (47) arasına dik konumda bir gönye (52) yerleştirin (şek. I2).



UYARI: Gönye ile bıçağın dişlerine dokunmayın.

- Ayarlama gerekirse aşağıdaki adımları izleyin:
- Meyil sıkıştırma kolunu (11) gevşetin ve gönye ile ölçüldüğünde bıçak ile tabla arasında 90° olana dek dikey pozisyon ayarlama tahdit vidasını (28) sağa veya sola çevirin.
- Meyil göstergesi (58) meyil skalası (10) üzerinde sıfırı göstermiyorsa, göstergelyi sabitleyen vidayı (59) gevşetin ve göstergelyi gerektiği gibi kaydırın.

DAYAMA MESNEDİNİN AYARLANMASI (ŞEK. J1, J2)

Boşluk sağlamak üzere dayama mesnedinin sol tarafının üst parçası sola ayarlanarak testerenin sola tam 48° meyilli kullanılabilmesi sağlanır. Dayama mesnedini (3) ayarlamak için:

- Plastik düğmeyi (29) gevşetin ve dayama mesnedini sola kaydırın.
- Testere kapalı durumda bıçakla deneme yaparak boşluğu kontrol edin. Kolun aşağı yukarı hareketine engel olmadan iş parçasına azami destek sağlamak için dayama mesnedini mümkün olduğu kadar bıçağa yakın olacak şekilde ayarlayın.
- Düğmeyi iyice sıkın.



UYARI: Kılavuz kanalı (60) testere tozuyla tıkanabilir. Kılavuz kanalını temizlemek için bir çita veya düşük basınçlı hava kullanın.

Testerenin sola tam 45° meyil yapmasına imkan sağlarken iş parçasına bıçağın yanında azami destek sağlamak için dayama mesnedinin sağ tarafının hareketli parçası ayarlanabilir. Kaydırma mesafesi her iki yöndeki tahditlerle sınırlandırılmıştır.

Dayama mesnedini (8) ayarlamak için:

- Dayama mesnedini (8) açmak için kelebek somunu (76) gevşetin.
- Dayama mesnedini sola kaydırın.
- Testere kapalı durumda bıçakla deneme yaparak boşluğu kontrol edin. Kolun aşağı yukarı hareketine engel olmadan iş parçasına azami destek sağlamak için dayama mesnedini mümkün olduğu kadar bıçağa yakın olacak şekilde ayarlayın.
- Dayama mesnedini yerine sabitlemek için kelebek somunu (76) sıkın.

MEYİL TAHDİTLERİNİN DEVREDEN ÇIKARILMASI (ŞEK. K)

Testere bıçağının dikey konumda ve 45° meyil pozisyonunda ayarlanmasını kolaylaştırmak için meyil tahditleri kullanılabilir. Meyil tahditlerini devreden çıkararak 25° sağdan 48° sola kadar meyil açıları sağlanabilir.

- Meyil tahditlerini devreden çıkarmak için önce testere kafasını serbest bırakın ve hafifçe sola itirin, daha sonra aşma düğmesini (27) dışarı çekin ve aşma pozisyonuna (62) çevirin. Aşma düğmesi otomatik olarak yerine oturur.
- İstenilen meyil açısını ayarlayın ve kafayı bu pozisyona sabitleyin.
- Devreden çıkarmayı iptal etmek için aşma düğmesini (27) çevirerek meyil tahdit pozisyonuna (61) geri getirin.

MEYİL AÇISININ KONTROL EDİLMESİ VE AYARLANMASI (ŞEK. A1, A2 VE İ5)

- Aşma düğmesinin (27) meyil tahdit pozisyonunda olduğunu kontrol edin.
- Sol dayama mesnedi sıkıştırma düğmesini (29) gevşetin ve sol dayama mesnedinin üst kısmını gidebildiği kadar sola kaydırın.
- Meyil sıkıştırma kolunu (11) gevşetin ve testere kafasını sola kaydırın. Bu 45° meyil pozisyonudur.
- Ayarlama gerekirse aşağıdaki adımları izleyin:
- Gösterge (58) 45°'yi gösterene dek gerektiği şekilde tahdit vidasını (9) sağa veya sola çevirin.

RAY KILAVUZUNUN AYARLANMASI (ŞEK. L)

- Düzenli olarak raylarda yeterli açıklığın olup olmadığını kontrol edin.
- Açıklığı azaltmak için testere başlığını ileri geri kaydırırken ayar vidasını (64) aşamalı olarak saat yönünde çevirin.

ÇALIŞTIRMA

Kullanım Talimatları



UYARI: Her zaman güvenlik talimatlarına ve geçerli düzenlemelere uygun hareket edin.



UYARI: Ciddi yaralanma riskini azaltmak için herhangi bir ayar yapmadan ya da parça veya aksesuarları söküp takmadan önce aleti kapatın ve güç kaynağından ayırın.

İngiliz kullanıcıların "ağaç işleri makineleri hakkında düzenlemeler 1974" ve bu düzenleme ile ilgili tüm değişikliklere bakmaları tavsiye edilir.

Makinenin, masa yüksekliği ve denge açısından ergonomik durumunuza uygun şekilde yerleştirildiğinden emin olun. Makinenin yerleştirileceği bölge, operatörün görüş açısının iyi olmasını ve üzerinde çalışılan parçanın herhangi bir sınırlama olmaksızın ele alınmasına olanak tanıyacak yeterli serbest alan bulunmasını sağlayacak şekilde seçilmelidir.

Titreşim etkilerini azaltmak için ortam sıcaklığını çok düşük olmadığından, makine ve aksesuar bakımının iyi yapıldığından ve üzerinde çalışılan parça boyutunun bu makineye uygun olduğundan emin olun.

Çalıştırmadan Önce

- Uygun testere bıçağını takın. Oldukça aşınmış bıçakları kullanmayın. Aletin azami dönüş hızı testere bıçağının azami dönüş hızını geçmemelidir.
- Çok küçük parçaları kesmeye çalışmayın.
- Bıçağın serbestçe kesmesine izin verin. Zorlamayın.
- Kesmeye başlamadan önce motorun tam hıza ulaşmasını bekleyin.
- Tüm kilitleme düğmelerinin ve sıkıştırma kollarının sıkıştırılmış olduğunu kontrol edin.
- İşlediğiniz parçayı sabitleyin.
- Bu testere kereste ve demir içermeyen malzemeleri kesmesine rağmen bu kullanma kılavuzunda sadece kereste kesiminden bahsedilmiştir. Aynı kullanma kılavuzu diğer malzemeler için de geçerlidir. Bu testere ile demir veya çelik ihtiva eden malzemeleri, elyaf takviyeli çimento bazlı veya çimento bazlı malzemeleri kesmeyin.
- Mutlaka kesme kanalı plakası kullanın. Kesme kanalı genişliği 10 mm'den fazlaysa makineyi çalıştırmayın.

Açma kapama (şek. M)

Aleti kilitlemek için asma kilit takmak amacıyla açma/kapama düğmesi (tetik) üzerinde bir delik (65) bulunmaktadır.

- Aleti çalıştırmak için açma/kapama düğmesine (1) basın.
- Aleti durdurmak için düğmeyi bırakın.

Değişken hızın ayarlanması (şek. M)

DW712

Hız kontrol kadranı (19) istenen gelişmiş hız aralığı ayarı için kullanılabilir.

- Kadran düğmesini (19) numara ile gösterilen istenilen aralığa çevirin.
- Kereste gibi yumuşak malzemeleri kesmek için yüksek hızları kullanın. Metal kesmek için düşük hızları kullanın.

Temel kesimler

DIKEY DÜZ KESİM (ŞEK. A1, A2 VE N)

- Gönye levyesini (4) serbest bırakın ve gönye mandalını (5) sıkın.
- Gönye mandalını 0o pozisyonuna getirin ve gönye levyesini sıkın.
- Kesilecek olan parçayı dayama mesnedine (3 ve 7) dayayın.
- Kontrol kolundan (18) tutun ve kafayı boşa almak için kafa kilidi boşa alma koluna (17) bastırın. Motoru çalıştırmak için açma/kapama düğmesine (1) basın.
- Bıçağın kereste boyunca kesmesi ve plastik kesme kanalı plakasına (31) girmesini sağlamak için kafayı bastırın.
- Kesme işlemini tamamladıktan sonra açma/kapama düğmesini bırakın ve kafayı üst bekleme pozisyonuna getirmeden önce testere bıçağının tamamen durmasını bekleyin.

KIZAKLI KESİM GERÇEKLEŞTİRME (ŞEK. O)

Kılavuz ray, 50 x 100 mm'den 500 x 1000 mm'ye kadar olan daha büyük parçaların dışarı-aşağı-geri kızak hareketiyle kesilmesine imkan sağlar.

- Ray kilitleme düğmesini (13) gevşetin.
- Testere başlığını kendinize doğru çekin ve aleti çalıştırın.
- Testere bıçağını işlenecek parçaya indirin ve kesimi tamamlamak için başlığı geri itin.
- Yukarıda anlatıldığı şekilde devam edin.

**UYARI:**

- 50 x 100 mm'den daha küçük parçalar üzerinde kızaklı kesimler yapmayın.
- Kızaklı kesimler bittiğinde testere başlığını arka konuma kilitlemeyi unutmayın.

DIKLEMESİNE GÖNYELİ KESİM (ŞEK. A1, A2 VE P)

- Gönye levyesini (4) serbest bırakın ve gönye mandalını (5) sıkın. Kolu sağa/sola istenen açığa getirin.
- Gönye mandalı otomatik olarak solda ve sağda 10°, 15°, 22,5°, 31,62° ve 45°'de, 50° solda ve 60° sağda duracaktır. Ara açı isteniyorsa kafayı sıkıca turun ve gönye levyesini sabitleyerek kilitleyin.
- Kesim işleminden önce gönye levyesinin sıkıca sabitlendiğini kontrol edin.
- Diklemesine düz kesimde olduğu gibi devam edin.



UYARI: Kesildikten sonra atılacak kısmı ufak olan bir iş parçasının ucunu gönyeli keserken iş parçasını kesildikten sonra atılacak kısım bıçağa oranla dayama mesnedi ile daha büyük açı yapacak şekilde yerleştirin yani: sola gönyeli kesim, atılacak kısım sağa – sağa gönyeli kesim, atılacak kısım sola.

MEYİLLİ KESİMLER AYARI (ŞEK. A1, A2 VE Q)

Meyil açıları 48° sol ile 2° sağ arasında herhangi bir açığa ayarlanabilir ve azami 45°'ye kadar olan meyiller gönye kolu sıfır ile azami 50° arasında sağ/sol gönye pozisyonuna ayarlanarak kesilebilir.

- Sol dayama mesnedi sıkıştırma düğmesini (29) gevşetin ve sol dayama mesnedinin (3) üst kısmını gidebildiği kadar sola kaydırın. Meyil sıkıştırma kolunu (11) gevşetin ve meyil istediğiniz gibi ayarlayın.
- Meyil sıkıştırma kolunu (11) iyice sıkın.
- Diklemesine düz kesimde olduğu gibi devam edin.

Kesim kalitesi

Bir kesimin düzgün olması, kesilen malzemenin cinsi gibi bir dizi değişkene bağlıdır. Kalıp çıkarma ve hassaslık gerektiren diğer işler için çok düzgün kesim gerektiğinde, keskin (60 dişli karpit) bıçak ve yavaş, düzenli bir kesim hızı istenilen sonuçları sağlayacaktır.



UYARI: Kesilen malzemenin kesim sırasında hareket etmemesine dikkat edin; parçayı sıkıca bağlayın. Testere kolunu kaldırmadan önce daima bıçağın tamamen durmasını bekleyin. Kesilen parçanın arka kısmında hala küçük çaplı kırılmalar oluyorsa, kesilecek ahşabın üzerine bir bant yapıştırın. Kesimi bandın üzerinden yaptıktan sonra, bandı dikkatli bir şekilde çıkartın.

Beden ve El Pozisyonu

Gönye kesme testeresini kullanırken beden ve ellerinizin doğru pozisyonda olması kesim işini daha kolay, daha hassas ve güvenli yapacaktır.

- Ellerinizi daima kesim bölgesinden uzak tutun.
- Ellerinizi bıçağa 150 mm'den daha fazla yaklaştırmayın.
- Kesim sırasında parçayı tablaya ve dayama mesnedine sıkıca bastırın. Ellerinizin pozisyonunu, açma/kapama düğmesi bırakılana ve bıçak tamamen durana kadar değiştirmeyin.

- Bıçağın hareket yolunu kontrol etmek için asıl kesimden önce daima (makine kapalıyken) deneme yapın.
- Ellerinizi çapraz tutmayın.
- Her iki ayağınızla yere sağlam basın ve dengenizi muhafaza edin.
- Testere kolunu sağa ya da sola hareket ettirirken, hareketi takip eden ve testere bıçağının hafif sağında/solunda durun.
- Bir kalemlle çizilen çizgiyi takip ederken siper panjurlarından bakın.

RESİM ÇERÇEVELERİNİN, KUTULARIN VE DİĞER DÖRT KENARLI PROJELERİN KESİLMESİ (ŞEK. R1 VE R2)**TRIM ÇİTASI VE DİĞER ÇERÇEVELER**

Testeremizle hazır olduğunuzu hissedene dek atılmış odunları kullanarak birkaç basit proje üzerinde çalışın. Testereniz şek. R1'de gösterilende olduğu gibi köşelerde gönye kesimi için mükemmel bir alettir. Gösterilen bağlantı iki meyil ayarından biri kullanılarak yapılmıştır.

– Meyil ayarının kullanılması

İki tahta için meyil her biri için 45°'ye ayarlanarak 90°'lik bir köşe elde edilmiştir. Gönye kolu sıfır pozisyonuna sabitlenmiştir. Odun, geniş düz tarafı tezgaha, dar kenarı dayama mesnedine dayanacak şekilde yerleştirilmiştir.

– Gönye ayarının kullanılması

Geniş yüzeyi dayama mesnedine gelecek şekilde aynı kesim testereye sağa sola gönye vererek de yapılabilir. İki çizim dek (şek. R1 ve R2) sadece dört kenarlı nesnelere içindir. Kenarlar değiştiğinde gönye ve meyil açıları da değişir. Aşağıdaki çizimde tüm kenarların aynı uzunlukta olduğu varsayılarak çeşitli şekiller için uygun açılar verilmiştir. Çizimde gösterilmemiş olan şekiller için gönye ve meyil açısını belirlemek üzere 180°'yi kenar sayısına bölün.

Kenar adedi	Gönye veya meyil açısı
4	45°
5	36°
6	30°
7	25,7°
8	22,5°
9	20°
10	18°

BİRLEŞİK GÖNYE (ŞEK. S1 VE S2)

Birleşik gönye, aynı anda gönye açısı (şek. R2) ve meyil açısını (şek. R1) kullanarak yapılan kesimdir. Bu kesim türü, şek. S1'de gösterildiği gibi eğimli kenarları olan çerçeve ve kutuların yapımında kullanılmaktadır.



UYARI: Kesim açısının, kesimden kesime değişmesi halinde, meyil sıkıştırma düğmesi ve gönye sabitleme düğmesinin iyice sıkıştırıldığını kontrol edin. Bu düğmeler, gönye ya da meyil değiştirildikten sonra sıkıştırılmalıdır.

- Aşağıdaki tablo, en çok kullanılan birleşik gönyeli kesimler için uygun meyil ve gönye ayarlarını seçmede size yardımcı olacaktır. Tabloyu kullanmak için, projenizin istenen "A" (şek. S2) açısını seçin ve bu açığı tablodaki uygun eğri üzerinde bulun. Bu noktadan tabloyu aşağıya doğru takip ederek doğru meyil açısını bulun ve yana doğru takip ederek doğru gönye açısını bulun.
- Testerenizi bu açılara ayarlayın ve birkaç deneme kesimi yapın.
- Kesilen parçaları birleştirmeyi deneyin.
- Örnek: 25° dış açılı (açı "A") (şek. S2) dört kenarlı bir kutu yapabilmek için sağ üst taraftaki eğriyi kullanın. Eğri ölçeği üzerinde 25°'yi bulun. Testerenin gönye açısını (23°) bulmak için eğriyi kesen yatay çizgiyi takip edin.
- Aynı şekilde testerenin meyil açısı ayarını (40°) bulmak için eğriyi kesen dikey çizgiyi yukarıya ya da aşağıya doğru takip edin. Testere ayarlarını denemek için birkaç hurda ahşap parçası üzerinde kesim yapın.

Süpürgeliklerin Kesilmesi

Süpürgeliklerin kesilmesi 45° meyil açısı ile yapılır.

- Herhangi bir kesim yapmadan önce daima testere kapalı durumda bir deneme yapın.
- Tüm kesimler çitanın arka kısmı testereye düz yatar durumda yapılır.

İÇ KÖŞE

Sol taraf

- Çitanın üst kısmı dayama mesnedine dayanacak şekilde çitayı yerleştirin.
- Kesilen parçanın sol tarafını saklayın.

Sağ taraf

- Çitanın alt kısmı dayama mesnedine dayanacak şekilde çitayı yerleştirin.
- Kesilen parçanın sol tarafını saklayın.

DIŞ KÖŞE

Sol taraf

- Çitanın alt kısmı dayama mesnedine dayanacak şekilde çitayı yerleştirin.
- Kesilen parçanın sağ tarafını saklayın.

Sağ taraf

- Çitanın üst kısmı dayama mesnedine dayanacak şekilde çitayı yerleştirin.
- Kesilen parçanın sağ tarafını saklayın.

Tavan Pervazlarının Kesilmesi

Tavan pervazlarının kesilmesi birleşik gönye ile yapılır. Çok hassas kesim elde etmek için testerenizde önceden ayarlanmış 31,36° gönye ve 33,85° meyil açısı pozisyonları vardır. Bu ayarlar üste 52° ve altta 38° olan standart tavan pervazları içindir.

- Nihai kesimi yapmadan önce atılacak malzeme kullanarak deneme kesimleri yapın.
- Tüm kesimler sol meyille ve çitanın arka kısmı tabana yaslanır durumda yapılır.

İÇ KÖŞE

Sol taraf

- Çitanın üst kısmı dayama mesnedine dayanır.
- Sağa gönyeli.
- Kesilen parçanın sol tarafını saklayın.

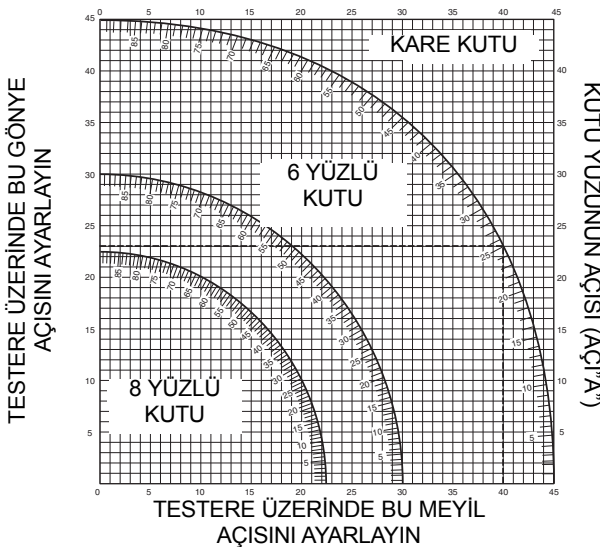

Sağ taraf

- Çitanın alt kısmı dayama mesnedine dayanır.
- Sola gönyeli.
- Kesilen parçanın sol tarafını saklayın.

DIŞ KÖŞE

Sol taraf

- Çitanın alt kısmı dayama mesnedine dayanır.
- Sola gönyeli.
- Kesilen parçanın sol tarafını saklayın.

Sağ taraf

- Çitanın üst kısmı dayama mesnedine dayanır.
- Sağa gönyeli.
- Kesilen parçanın sağ tarafını saklayın.

ZIVANA AÇMA (ŞEK. T)

Testereniz zivana açmak için zivana tahdidi (12) ve zivana derinlik ayarlama düğmesi (15) ile donatılmıştır.

- Zivana tahdidini (12) testerenin ön tarafına doğru çevirin.
- Zivana derinlik ayarlama düğmesini (15) kullanarak zivana derinliğini ayarlayın. Önce kilitleme somununun (66) açılması gerekebilir.
- Düz bir zivana kesimi gerçekleştirmek için dayama mesnedi ile kesilecek parça arasında yaklaşık 5 cm'lik bir ıskarta malzeme yerleştirin.

TOZ ÇEKME (ŞEK. A2 VE A5)

Bu makine bir toz çekme seti (36) (opsiyonel olarak mevcuttur) bağlamak için toz çekme noktası (24) ile donatılmıştır.



UYARI! Mümkün olduğu her durumda, toz emisyonlarıyla ilgili yönetmelikler uyarınca tasarlanmış bir toz toplama cihazı bağlayın.

İlgili yönetmeliklerle uyumlu bir şekilde tasarlanmış bir toz toplama cihazı bağlayın. Harici olarak bağlanan sistemlerin hava hızı 20 m/s ±2 m/s olacaktır. Hız, alet bağlıyken ancak çalışmıyorken, bağlantı noktasında bağlantı tübü içinde ölçülmelidir.

KÜÇÜK PARÇALARIN KESİLMESİ (ŞEK. J1)

Küçük parçaları keserken azami destek sağlamak için dayama mesnedinin (3) sol tarafının üst parçası ayarlanabilir.

- Testere bıçağı dikey pozisyona ayarlayın.
- Plastik düğmeyi (29) en az 3 tam tur gevşetin.
- Dayama mesnedinin bıçağa mümkün olduğu kadar yakın ayarlayın.
- Düğmeyi iyice sıkın.

UZUN PARÇALARIN DESTEKLENMESİ (ŞEK. A4)

- Uzun parçaları daima destekleyin.
- En iyi sonuçları elde etmek için testerenizin genişliğini uzatmak amacıyla bir çalışma destek uzantısı (35) (opsiyonel olarak satıcınızdan temin edilebilir) kullanın. Uç kısımların düşmesini engellemek için testere tezgahı gibi pratik aletler veya benzer aygıtlar kullanarak uzun parçaları destekleyin.

TESTERE BIÇAKLARI

Belirtilen kesme kapasitelerini elde etmek için daima 30 mm göbek çapına sahip 216 mm testere bıçakları kullanın. Uygun aksesuarlar hakkında daha fazla bilgi için satıcınıza başvurun.

TAŞIMA (ŞEK. A6, B2)

Aleti rahat bir şekilde taşımak için tabana taşıma askısı bağlanabilir. Taşıma askısı (Şek. A6'ya bakın) opsiyonel olarak temin edilebilir.

- Testereyi taşımak için başlığı indirin ve aşağı kilitleme pimini (14) bastırın.
- Testere kafası ön pozisyonda olacak şekilde ray kilitleme düğmesini kilitleyin, gönye kolunu sağ gönye açısına kilitleyin, dayama mesnedini (3) içeri doğru sonuna kadar kaydırın ve aleti mümkün olduğunda küçültmek için testere kafası dikey pozisyonda meyil kolunu (11) kilitleyin.
- Testereyi taşımak için daima şek. B2'de gösterilen el girintilerini (30) kullanın.

BAKIM

DEWALT elektrikli aletiniz minimum bakım gerektirecek şekilde uzun yıllar çalışmak üzere tasarlanmıştır. Sürekli tatminkar çalışma düzgün alet bakımı ve düzenli temizliğe bağlıdır.



UYARI: Yaralanma riskini azaltmak için, aksesuarları takıp çıkarmadan önce, ayarlama yapmadan veya ayarları değiştirmeden önce veya tamir etmeye başlamadan önce üniteyi kapatın ve makinenin güç kaynağı bağlantısını kesin. Tetikleme anahtarının KAPALI konumda olduğundan emin olun. Aletin yanlışlıkla çalışması yaralanmaya sebep olabilir.



Temizlik

Kullanmadan önce, üst bıçak siperini, hareketli alt bıçak siperini ve uygun şekilde çalışacağından emin olmak için toz toplama borusunu dikkatli bir şekilde kontrol edin. Yongalar, toz veya üzerinde çalışılan parçadan çıkan küçük parçacıkların fonksiyonlardan herhangi birinin engellenmesine yol açmayacağından emin olun.

Üzerinde çalışılan parçadan çıkan küçük parçacıkların testere bıçağı ile siperler arasında sıkışması halinde makinenin güç kaynağıyla bağlantısını kesin ve **Testere Bıçağının Takılması** bölümünde verilen talimatları izleyin. Sıkışmış parçaları çıkartın ve testere bıçağını takın.



UYARI: Havalandırma deliklerinde ve etrafında toz toplanması halinde bu tozu ve kiri kuru hava kullanarak ana gövdeden uzaklaştırın. Bu işlemi gerçekleştirirken onaylı bir göz koruması ve onaylı toz maskesi takın.



UYARI: Aletin metalik olmayan parçalarını temizlemek için asla çözücü veya başka sert kimyasal madde kullanmayın. Bu kimyasallar bu parçalarda kullanılan malzemeleri güçsüzleştirir. Yalnızca su ve yumuşak sabunla nemlendirilmiş bir bez kullanın. Aletin içine herhangi bir sıvının girmesine izin vermeyin; aletin herhangi bir parçasını bir sıvı içinde daldırmayın.



UYARI: Yaralanma riskini azaltmak için, tezgahın üstünü düzenli olarak temizleyin.



UYARI: Yaralanma riskini azaltmak için, toz toplama sistemini düzenli olarak temizleyin.

KESME KANALI PLAKASININ (ŞEK. U) TEMİZLENMESİ VE BAKIMININ YAPILMASI

Kesme kanalı plakasının altındaki alanı düzenli olarak temizleyin. Kesme kanalı plakası eskimişse değiştirilmelidir.

- Kesme kanalı plakasını (31) tutan vidaları (67) çıkarın.
- Kesme kanalı plakasını çıkarın ve altındaki alanı temizleyin.
- Kesme kanalı plakasının parçalarını ve vidalarını yeniden takın.
- Vidaları elinizle sıkın.
- Kesme kanalı plakasını ayarlamak için aşağıdaki adımları izleyin:
- Bıçak, kesme kanalına hemen girecek şekilde başlığı aşağı çekin.
- Kesme kanalı plakasının her bir parçasını, bıçağın dişleri yakından geçecek şekilde ayarlayın.
- Vidaları sıkın.

Çevrenin korunması



Ayrı toplama. Bu ürün normal evsel atıklarla birlikte imha edilmemelidir.



Herhangi bir zamanda DEWALT ürününüzü değiştirmek isterseniz ya da artık işinize yaramıyorsa, normal evsel atıklarla birlikte atmayın. Bu ürünü ayrı toplama için ayırın.



Kullanılmış ürünlerin ayrı toplanması ve paketlenmesi malzemelerin geri kazanım yoluyla tekrar kullanılmasını sağlamaktadır. Geri kazanılan malzemelerin tekrar kullanılması çevre kirliliğinin önlenmesine yardımcı olur ve ham madde talebini azaltır.

Yerel düzenlemeler kapsamında elektrikli ürünlerin evsel atıklardan ayrı olarak belediyenin atık sahalarında toplanması veya yeni bir ürün aldığınızda satıcı tarafından geri alınması öngörülebilmektedir.

DEWALT, kullanma süreleri sona eren DEWALT ürünlerinin toplanması ve geri kazanımı için bir imkan sunmaktadır. Bu hizmetten yararlanmak için, lütfen ürününüzü bizim adımıza toplama işlemi yapan bir yetkili servise götürün.

Bu kılavuzda belirtilen adresteki yerel DEWALT ofisi ile irtibata geçerek size en yakın yetkili servisin yerini öğrenebilirsiniz. Alternatif olarak, yetkili DEWALT tamir acentelerinin listesi ve satış sonrası servis ve bağlantıların tam ayrıntıları İnternette www.2helpU.com adresinde mevcuttur.

GARANTİ

DEWALT ürünlerinin kalitesinden emindir ve bu yüzden profesyonel kullanıcılar için kanunlarda belirtilen taleplerin üstünde bir garanti sunmaktadır. Bu garanti metni bir ilave niteliğinde olup profesyonel bir kullanıcı olarak sahip olduğunuz sözleşmeden doğan haklara veya profesyonel olmayan, özel bir kullanıcı olarak sahip olduğunuz yasal haklara hiçbir şekilde zarar vermez. İşbu garanti Avrupa Birliği'ne üye ülkeler ile Avrupa Serbest Ticaret Bölgesi sınırları dahilinde geçerlidir.

• 30 GÜNLÜK RİKSİZ MÜŞTERİ MEMNUNİYETİ GARANTİSİ •

Satın almış olduğunuz DEWALT ürünü, satın alma tarihinden itibaren 30 gün içerisinde, ilk denemenizde, performansı sizi tam olarak tatmin etmediyse, yetkili servise götürülüp; DEWALT Merkez Servis onayı ile değiştirilebilir veya gerekirse tamir edilir. Bu haktan yararlanmak için:

Ürünün satın alındığı şekliyle, orijinal tüm parçaları ile birlikte satın alındığı yere teslimi;

- Fatura ve garanti kartının ibrazı;
- Uygulamanın satın alım tarihi itibarıyla ilk 30 gün içerisinde gerçekleşmesi;
- Ürün performansının ilk uygulamadan sonra memnuniyetsizlik yaratması gerekmektedir.

Aksesuarlar ve garanti koşulları haricinde yedek parçalar dahil değildir.

• ÜCRETSİZ BİR YILLIK SERVİS KONTRATI •

Yasal garanti süresi dahilinde tüm DEWALT ürünleri satın alma tarihinden itibaren bir yıl süreyle ücretsiz servis desteğine sahiptir. Sadece bir defaya mahsus olmak üzere ürününüz DEWALT Yetkili Servisinde işçilik bedeli alınmadan tamir edilir veya bakımı yapılır. Fatura ve garanti kartı ibrazı gerekmektedir.

Aksesuarlar ve garanti koşulları haricinde yedek parçalar dahil değildir.

• BİR YIL TAM GARANTİ •

Sahip olduğunuz DEWALT ürünü satın alma tarihinden itibaren 12 ay içinde hatalı

malzeme veya işçilik nedeniyle bozulursa, DEWALT aşağıdaki şartlara uyulması koşuluyla ücretsiz olarak tüm kusurlu parçaların yenilenmesini veya -kendi inisiyatifine bağlı olarak- satın alınan ürünün değiştirilmesini garanti eder:

- Ürün hatalı kullanılmamıştır;
- Ürün yıpranmamış, hırpalanmamış ve aşınmamıştır;
- Yetkili olmayan kişilerce tamire çalışılmamıştır;
- Satın alma belgesi (fatura) ibraz edilmiştir.
- Ürün, tüm orijinal parçaları ile birlikte iade edilmiştir.

Şikayet veya talepleriniz için satıcınıza, DEWALT kataloğunda yer alan size en yakın yetkili DEWALT servisine veya bu kullanma kılavuzunda belirtilen adresten DEWALT ofisine başvurun. Yetkili DEWALT servislerinin listesi ve satış sonrası hizmetlerimizle ilgili tüm bilgiler İnternette www.2helpU.com adresinde mevcuttur.

Sanayi ve Ticaret Bakanlığı tebliğince kullanım ömrü 10 yıldır.

Türkiye Distribütörü

KALE HIRDAVAT VE MAKİNA A.Ş.

Defterdar Mah. Savaklar Cad. No. 15 34050

Edirnekapı Eyüp İstanbul

ΓΩΝΙΑΚΟ ΠΡΙΟΝΙ DW712/ DW712N

Συγχαρητήρια!

Επιλέξατε ένα εργαλείο DEWALT. Η πολύχρονη εμπειρία, η σχολαστική ανάπτυξη προϊόντων και η καινοτομία, έκαναν την DEWALT έναν από τους πλέον αξιόπιστους συνεργάτες των επαγγελματιών χειριστών ηλεκτρικών εργαλείων.

Τεχνικά δεδομένα

		DW712	DW712N
Τάση	V	230	230
Τύπος		4	2
Ισχύς εξόδου	W	1600	1600
Είσοδος ρεύματος (230 V)	A	8	8
Διάμετρος λεπίδας	mm	216	216
Εσωτερική διάμετρος λεπίδας	mm	30	30
Μέγιστο πάχος λεπίδας	mm	1,8	1,8
Ταχύτητα λεπίδας	min ⁻¹	3500–4600	5400
Μέγ. ικανότητα εγκάρσιας κοπής στις 90°	mm	300	300
Μέγ. ικανότητα λοξοτομής στις 45°	mm	212	212
Μέγιστο βάθος κοπής 90°	mm	70	70
Μέγιστο βάθος εγκάρσιας κοπής με φалтσογωνία 45°	mm	50	50
Λοξοτομή (μέγιστες θέσεις)	αριστερά δεξιά	50° 60°	50° 60°
Φαλτσογωνία (μέγιστες θέσεις)	αριστερά δεξιά	48° 2°	48° 2°
Λοξοτομή 0°			
Προκύπτων πλάτος σε μέγιστο ύψος 70 mm	mm	300	300
Προκύπτων ύψος σε μέγιστο πλάτος 300 mm	mm	70	70
Λοξοτομή 45° αριστερά			
Προκύπτων πλάτος σε μέγιστο ύψος 70 mm	mm	212	212
Προκύπτων ύψος σε μέγιστο πλάτος 212 mm	mm	70	70
Λοξοτομή 45° δεξιά			
Προκύπτων πλάτος σε μέγιστο ύψος 70 mm	mm	212	212
Προκύπτων ύψος σε μέγιστο πλάτος 212 mm	mm	70	70
Φαλτσογωνία 45° αριστερά			
Προκύπτων πλάτος σε μέγιστο ύψος 50 mm	mm	300	300
Προκύπτων ύψος σε μέγιστο πλάτος 300 mm	mm	50	50
Λοξοτομή 31,62°, φαλτσογωνία 33,85°			
Προκύπτων ύψος σε μέγιστο πλάτος 254 mm	mm	65	65
Χρόνος σταματήματος λεπίδας	δευτ.	< 10	< 10
Ικανότητα συλλογής σκόνης	mg/m	< 2,0	< 2,0
Βάρος	kg	21	21
L _{PA} (ηχητική πίεση)	dB(A)	91	91
K _{PA} (αβεβαιότητα ηχητικής πίεσης)	dB(A)	3,0	3,0
L _{WA} (ηχητική ισχύς)	dB(A)	104	104
K _{WA} (αβεβαιότητα ηχητικής ισχύος)	dB(A)	2,9	2,9
Συνολικές τιμές κραδασμών (τριαξονικό διανυσματικό άθροισμα) καθορισμένες σύμφωνα με το πρότυπο EN 61029:			
Τιμή μετάδοσης δονήσεων a _h			
a _h =	m/s ²	2,1	2,1
Αβεβαιότητα K =	m/s ²	1,5	1,5

Το επίπεδο εκπομπής κραδασμών που αναφέρεται στο παρόν ενημερωτικό φυλλάδιο, μετρήθηκε σύμφωνα με τυποποιημένη δοκιμή που αναφέρεται στο πρότυπο EN 61029 και μπορεί να

χρησιμοποιηθεί για σύγκριση μεταξύ εργαλείων. Μπορεί να χρησιμοποιηθεί για την αρχική αξιολόγηση της έκθεσης.



ΠΡΟΕΙΔΟΠΟΙΗΣΗ: Το αναφερόμενο επίπεδο εκπομπής κραδασμών αντιστοιχεί στις βασικές εφαρμογές του εργαλείου. Ωστόσο, εάν το εργαλείο χρησιμοποιηθεί σε άλλες εφαρμογές, με διαφορετικά παρελκόμενα ή σε περίπτωση κακής συντήρησης, η εκπομπή κραδασμών ενδέχεται να διαφέρει. Αυτό ενδέχεται να αυξήσει σημαντικά το επίπεδο έκθεσης καθ' όλη τη διάρκεια του χρόνου λειτουργίας.

Για την εκτίμηση του επιπέδου έκθεσης σε κραδασμούς πρέπει επίσης να ληφθεί υπόψη το πόσες φορές το εργαλείο τίθεται εκτός λειτουργίας ή ο χρόνος που λειτουργεί χωρίς να εκτελεί κάποια εργασία. Αυτό ενδέχεται να ελαττώσει σημαντικά το επίπεδο έκθεσης καθ' όλη τη διάρκεια του χρόνου λειτουργίας.

Προσδιορίστε επιπρόσθετα μέτρα ασφαλείας για να προστατεύσετε το χειριστή από τις επιπτώσεις των κραδασμών. Τέτοια μέτρα είναι: συντήρηση του εργαλείου και των παρελκόμενων, διατήρηση των χεριών σε καλή θερμοκρασία, οργάνωση μοτίβων εργασίας.

Ασφάλειες

Ευρώπη Εργαλεία 230 V 10 Αμπέρ, ηλεκτρικό δίκτυο

ΣΗΜΕΙΩΣΗ: Η συσκευή αυτή προορίζεται για σύνδεση σε σύστημα τροφοδοσίας ρεύματος με μέγιστη επιτρεπόμενη συνθετη αντίσταση συστήματος Z_{max} 0.28 Ω στο σημείο διασύνδεσης (κιβώτιο υπηρεσίας παροχής ρεύματος) της τροφοδοσίας του χρήστη.

Ο χρήστης πρέπει να διασφαλίσει ότι αυτή η συσκευή συνδέεται μόνο σε σύστημα ρεύματος που πληροί την πιο πάνω απαίτηση. Αν χρειάζεται, ο χρήστης μπορεί να ρωτήσει τη δημόσια εταιρεία παροχής ρεύματος σχετικά με τη σύνθετη αντίσταση του συστήματος στο σημείο διασύνδεσης.

Ορισμοί: Οδηγίες ασφαλείας

Οι παρακάτω ορισμοί περιγράφουν το επίπεδο σοβαρότητας για κάθε προειδοποιητική λέξη. Παρακαλούμε διαβάστε το εγχειρίδιο και δώστε προσοχή σε αυτά τα σύμβολα.



ΚΙΝΔΥΝΟΣ: Υποδεικνύει μια επικείμενη επικίνδυνη κατάσταση, η οποία, εάν δεν αποφευχθεί, θα προκαλέσει θάνατο ή σοβαρό τραυματισμό.



ΠΡΟΕΙΔΟΠΟΙΗΣΗ: Υποδεικνύει μια ενδεχομένως επικίνδυνη κατάσταση, η οποία, εάν δεν αποφευχθεί, θα μπορούσε να προκαλέσει θάνατο ή σοβαρό τραυματισμό.



ΠΡΟΣΟΧΗ: Υποδεικνύει μια ενδεχομένως επικίνδυνη κατάσταση, η οποία, εάν δεν αποφευχθεί, ενδέχεται να προκαλέσει τραυματισμό μικρής ή μέτριας σοβαρότητας.

ΣΗΜΕΙΩΣΗ: Υποδεικνύει μια πρακτική που δεν έχει σχέση με προσωπικό τραυματισμό και η οποία, εάν δεν αποφευχθεί, ενδέχεται να προκαλέσει υλική ζημιά.



Υποδηλώνει κίνδυνο ηλεκτροπληξίας.



Υποδηλώνει κίνδυνο πυρκαγιάς.

Δήλωση Συμμόρφωσης - Ε.Κ.**ΟΔΗΓΙΑ ΠΕΡΙ ΜΗΧΑΝΙΚΟΥ ΕΞΟΠΛΙΣΜΟΥ****DW712, DW712N**

Η εταιρεία DEWALT δηλώνει ότι τα προϊόντα που περιγράφονται στην ενότητα «Τεχνικά δεδομένα» σχεδιάστηκαν σε συμμόρφωση με τα εξής πρότυπα και οδηγίες:

2006/42/ΕΚ, EN 61029-1, EN 61029-2-9.

Τα προϊόντα αυτά συμμορφώνονται επίσης με την οδηγία 2004/108/ΕΚ. Για περισσότερες πληροφορίες, παρακαλούμε επικοινωνήστε με την DEWALT στην παρακάτω διεύθυνση ή ανατρέξτε στο πίσω μέρος του εγχειριδίου.

Ο κάτωθι υπογράφων είναι υπεύθυνος για τη σύνταξη του τεχνικού φακέλου και πραγματοποιεί την παρούσα δήλωση εκ μέρους της εταιρείας DEWALT.

Horst Grossmann

Αντιπρόεδρος του τμήματος Μηχανικής και Ανάπτυξης προϊόντων DEWALT, Richard-Klinger-Straße 11, D-65510, Idstein, Γερμανία

29.12.2009

Οδηγίες ασφάλειας

ΠΡΟΕΙΔΟΠΟΙΗΣΗ! Όταν χρησιμοποιείτε ηλεκτρικά εργαλεία πρέπει να λαμβάνετε πάντοτε βασικά προληπτικά μέτρα ασφαλείας για να περιορίζετε τον κίνδυνο πυρκαγιάς, ηλεκτροπληξίας και προσωπικών τραυματισμών συμπεριλαμβανομένων των ακολούθων.

Διαβάστε όλες τις παρούσες οδηγίες προτού επιχειρήσετε να χρησιμοποιήσετε αυτό το προϊόν και φυλάξτε το εγχειρίδιο οδηγιών.

ΦΥΛΑΞΤΕ ΤΟ ΠΑΡΟΝ ΕΓΧΕΙΡΙΔΙΟ ΓΙΑ ΜΕΛΛΟΝΤΙΚΗ ΑΝΑΦΟΡΑ

Γενικοί κανονισμοί ασφάλειας**1. Διατηρείτε το χώρο εργασίας σε τάξη.**

Η ακαταστασία στο χώρο και στον πάγκο εργασίας εγκυμονεί κινδύνους τραυματισμού.

2. Λάβετε υπόψη το περιβάλλον του χώρου εργασίας.

Μην εκθέτετε το εργαλείο σε βροχή. Μη χρησιμοποιείτε το εργαλείο σε υγρές συνθήκες, ή συνθήκες υγρασίας γενικότερα. Διατηρείτε επαρκή φωτισμό στο χώρο εργασίας (250–300 Lux). Μη χρησιμοποιείτε το εργαλείο σε χώρους όπου υφίσταται κίνδυνος φωτιάς ή έκρηξης, π.χ. παρουσία εύφλεκτων υγρών και αερίων.

3. Προστατευτείτε από ηλεκτροπληξία.

Αποτρέψτε τυχόν επαφή με γειωμένες επιφάνειες (π.χ. σωληνώσεις, καλοριφέρ, συσκευές μαγειρέματος και ψυγεία). Όταν χρησιμοποιείτε το εργαλείο κάτω από δυσμενείς συνθήκες (π.χ. υψηλή υγρασία, όταν παράγονται μεταλλικά ρινίσματα κ.λπ.), μπορείτε να βελτιώσετε την ηλεκτρική προστασία σας συνδέοντας ένα μετασχηματιστή απομόνωσης ή ασφαλειοδιακόπτη διαρροής στη γη (FI).

4. Απομακρύνετε κάθε άλλο άτομο.

Μην επιτρέπετε σε άλλα άτομα, ιδίως σε παιδιά, να συμμετέχουν στην εργασία, να αγγίζουν το εργαλείο ή το καλώδιο προέκτασης και απομακρύνετε τα από το χώρο εργασίας.

5. Να αποθηκεύετε τα εργαλεία που δεν χρησιμοποιείτε.

Όταν δεν χρησιμοποιείτε τα εργαλεία, πρέπει να τα αποθηκεύετε σε ξηρό και κλειδωμένο χώρο, μακριά από μέρη όπου έχουν πρόσβαση παιδιά.

6. Μην καταπονείτε υπερβολικά το εργαλείο.

Είναι πιο αποτελεσματικό και ασφαλές όταν το χρησιμοποιείτε με την ισχύ για την οποία προορίζεται.

7. Χρησιμοποιείτε το κατάλληλο εργαλείο.

Μην προσπαθείτε να κάνετε εργασίες για εργαλεία βαριάς χρήσης με μικρά εργαλεία. Μη χρησιμοποιείτε εργαλεία για σκοπούς για τους οποίους δεν προορίζονται, για παράδειγμα, μη χρησιμοποιείτε δισκοπρίονα για να κόψετε κλαδιά δέντρων ή κούτσουρα.

8. Φοράτε τα κατάλληλα ρούχα.

Μη φοράτε χαλαρά ρούχα ή κοσμήματα, γιατί μπορεί να εμπλακούν σε κινούμενα εξαρτήματα. Για την εργασία σε υπαίθριους χώρους συνιστάται η χρήση αντιολισθητικών υποδημάτων. Χρησιμοποιείτε προστατευτικό κάλυμμα των μαλλιών για να καλύψετε τα μακριά μαλλιά.

9. Χρησιμοποιείτε προστατευτικό εξοπλισμό.

Φοράτε πάντα προστατευτικά γυαλιά. Χρησιμοποιείτε προσωπίδα ή μάσκα σκόνης εάν κατά την εργασία σχηματίζεται σκόνη ή εκτινάσσονται σωματίδια. Εάν αυτά τα σωματίδια μπορεί να έχουν μεγάλη θερμοκρασία, φοράτε επίσης προστατευτική ποδιά. Φοράτε πάντα προστατευτικά ακουστικά. Φοράτε πάντα κράνος ασφαλείας.

10. Συνδέστε εξοπλισμό εκβολής σκόνης.

Εάν διατίθενται συσκευές για τη σύνδεση εκβολής σκόνης και εγκαταστάσεων συλλογής, βεβαιωθείτε ότι έχουν συνδεθεί σωστά και χρησιμοποιούνται κατάλληλα.

11. Μην κακομεταχειρίζεστε το καλώδιο.

Μην τραβάτε ποτέ το καλώδιο για να αποσυνδέσετε το εργαλείο από την πρίζα. Διατηρείτε το φορτιστή μακριά από πηγές θερμότητας, ελαιώδεις ουσίες και αιχμηρά αντικείμενα. Μη μεταφέρετε ποτέ το εργαλείο από το καλώδιό του.

12. Ασφαλίστε εργασία.

Χρησιμοποιείτε σφιγκτήρες ή μέγγενη για τη συγκράτηση του τεμαχίου εργασίας. Αυτό είναι ασφαλέστερο από το να χρησιμοποιείτε τα χέρια σας και κατ' αυτόν τον τρόπο μπορείτε να χειρίζεστε το εργαλείο και με τα δύο χέρια.

13. Μην τεντώνετε υπερβολικά το σώμα σας.

Διατηρείτε συνεχώς σταθερό πάτημα και ισορροπία.

14. Να εκτελείτε τη συντήρηση των εργαλείων προσεκτικά.

Διατηρείτε τα εργαλεία κοπής αιχμηρά και καθαρά για καλύτερη και ασφαλέστερη απόδοση. Εφαρμόζετε τις οδηγίες για τη λίπανση και την αντικατάσταση των παρελκομένων. Επιθεωρείτε περιοδικά τα εργαλεία και εάν διαπιστώσετε ζημιές, αναθέστε την επισκευή τους σε εξουσιοδοτημένο συνεργείο. Διατηρείτε όλες τις λαβές και τους διακόπτες χωρίς υγρασία, ακαθαρσίες, λάδια και γράσα.

15. Αποσύνδεση των εργαλείων.

Αποσυνδέετε τα εργαλεία από την παροχή ηλεκτροδότησης όταν δεν τα χρησιμοποιείτε, πριν από τη συντήρηση και για την αντικατάσταση παρελκομένων, όπως δίσκων κοπής, τρυπανιών και πριονιών.

16. Αφαιρέστε τυχόν κλειδιά και πένσες ρύθμισης.

Συνηθίστε να ελέγχετε αν έχουν αφαιρεθεί από το εργαλείο τα κλειδιά και οι πένσες ρύθμισης προτού το χρησιμοποιήσετε.

17. Αποφύγετε απροσδόκητη εκκίνηση του εργαλείου.

Μη μεταφέρετε το εργαλείο με το δάκτυλό σας στο διακόπτη. Βεβαιώστε ότι το εργαλείο είναι στη θέση "off" προτού το συνδέσετε στην πρίζα.

18. Χρησιμοποιείτε καλώδια προέκτασης για υπαίθριους χώρους.

Πριν τη χρήση, επιθεωρήστε το καλώδιο επέκτασης και αντικαταστήστε το εάν έχει υποστεί ζημιά. Όταν χρησιμοποιείτε το εργαλείο σε υπαίθριους χώρους, χρησιμοποιείτε αποκλειστικά καλώδια προέκτασης που προορίζονται και επισημαίνονται ειδικά για χρήση σε υπαίθριο χώρο.

19. Παραμένετε σε εγρήγορση.

Προσέχετε τι κάνετε. Χρησιμοποιήστε κοινή λογική. Μη χρησιμοποιείτε το εργαλείο όταν είστε κουρασμένοι ή υπό την επήρεια φαρμάκων ή οινοπνεύματος.

20. Ελέγξτε για τυχόν ζημιές σε εξαρτήματα.

Πριν από τη χρήση ελέγχετε προσεκτικά το εργαλείο και το καλώδιο τροφοδοσίας για να εξακριβώσετε αν το εργαλείο λειτουργεί κανονικά όσον αφορά στην προβλεπόμενη λειτουργία του. Ελέγχετε την ευθυγράμμιση και τη σύνδεση των κινούμενων εξαρτημάτων, τυχόν ζημιές στα εξαρτήματα, την εγκατάσταση και οποιεσδήποτε άλλες καταστάσεις οι οποίες ενδέχεται να επηρεάσουν τη λειτουργία. Ένας προφυλακτήρας ή άλλο εξάρτημα που έχουν υποστεί ζημιές πρέπει να επισκευασθούν κατά τον ενδεδειγμένο τρόπο ή να αντικατασταθούν από εξουσιοδοτημένο συνεργείο, εκτός και αν αναφέρεται κάτι άλλο στο παρόν εγχειρίδιο οδηγιών. Αναθέστε την αντικατάσταση των ελαττωματικών διακοπών σε εξουσιοδοτημένο συνεργείο.

Μη χρησιμοποιείτε το ηλεκτρικό εργαλείο εάν ο διακόπτης (on-off) δεν λειτουργεί.

Μην επιχειρείτε ποτέ να κάνετε επισκευές μόνοι σας.



ΠΡΟΕΙΔΟΠΟΙΗΣΗ! Η χρήση οποιουδήποτε παρελκόμενου ή αξεσουάρ, ή ο εξαναγκασμός του σε απόδοση για την οποία δεν συνιστάται στο παρόν εγχειρίδιο χρήσης, μπορεί να αποτελέσει αιτία κινδύνου πρόκλησης προσωπικού τραυματισμού.

21. Αναθέστε την επισκευή του εργαλείου σας σε πιστοποιημένο τεχνικό.

Το συγκεκριμένο ηλεκτρικό εργαλείο πληροί τις απαιτήσεις των σχετικών κανόνων ασφαλείας. Οι επισκευές πρέπει να πραγματοποιούνται μόνο από πιστοποιημένα άτομα με τη χρήση των αυθεντικών ανταλλακτικών, διαφορετικά μπορεί να προκληθεί σημαντικός κίνδυνος για το χρήστη.

Πρόσθετοι κανόνες ασφαλείας για φάλτσοπρίονα

- Το μηχάνημα είναι εφοδιασμένο με ειδικά διαμορφωμένο καλώδιο τροφοδοσίας που μπορεί να αντικατασταθεί μόνο από τον κατασκευαστή ή εξουσιοδοτημένο αντιπρόσωπο επισκευών και συντήρησης.
- Μη χρησιμοποιείτε το πριόνι για να κόψετε υλικά εκτός από εκείνα που συνιστά ο κατασκευαστής.
- Μη χρησιμοποιείτε το μηχάνημα χωρίς να είναι στη θέση τους οι προφυλακτήρες ή όταν οι προφυλακτήρες δεν λειτουργούν ή δεν έχουν συντηρηθεί σωστά.
- Βεβαιωθείτε ότι ο βραχιόνας είναι καλά στερεωμένος κατά την εκτέλεση λοξοτομών.
- Διατηρείτε την επιφάνεια του δαπέδου γύρω από το μηχάνημα επίπεδη, σε καλή κατάσταση και καθαρή από υλικά χύδην, π.χ. σχίζες και ξακρίσματα.
- Χρησιμοποιείτε κατάλληλα ακονισμένους δίσκους κοπής. Λάβετε υπόψη σας την ένδειξη μέγιστης ταχύτητας του δίσκου κοπής.
- Πριν από έναρξη της εργασίας, ελέγξτε αν έχουν σφιχθεί όλα τα κουμπιά ασφάλισης και οι λαβές του σφινκτήρα.
- Μη βάζετε ποτέ τα χέρια σας στην περιοχή του δίσκου κοπής όταν το πριόνι είναι συνδεδεμένο στην παροχή ηλεκτρικού ρεύματος.
- Μην επιχειρήσετε ποτέ να σταματήσετε ένα μηχάνημα σε γρήγορη κίνηση μπλοκάροντας το δίσκο κοπής με ένα εργαλείο ή άλλα αντικείμενα, καθώς μπορεί να προκληθούν σοβαρά ατυχήματα.
- Προτού χρησιμοποιήσετε ένα παρελκόμενο συμβουλευθείτε το εγχειρίδιο οδηγιών. Η μη ενδεδειγμένη χρήση ενός παρελκόμενου μπορεί να προκαλέσει ζημιές.
- Κατά το χειρισμό του δίσκου κοπής να χρησιμοποιείτε μια λαβή ή γάντια.
- Βεβαιωθείτε ότι ο δίσκος κοπής έχει εγκατασταθεί σωστά προτού τον χρησιμοποιήσετε.
- Βεβαιωθείτε ότι ο δίσκος κοπής περιστρέφεται με τη σωστή φορά.
- Μη χρησιμοποιείτε δίσκους μεγαλύτερης ή μικρότερης διαμέτρου από τη συνιστώμενη. Για τις κατάλληλες προδιαγραφές του δίσκου κοπής, ανατρέξτε στα τεχνικά

δεδομένα. Χρησιμοποιείτε μόνο τους δίσκους κοπής που καθορίζονται σε αυτό το εγχειρίδιο, σε συμμόρφωση με το πρότυπο EN 847-1.

- Εξετάστε τη δυνατότητα χρήσης ειδικά σχεδιασμένων δίσκων κοπής για περιορισμό του θορύβου.
 - Μη χρησιμοποιείτε δίσκους κοπής από ταχυχύλυβα (HSS).
 - Μη χρησιμοποιείτε δίσκους κοπής που εμφανίζουν ρωγμές ή ζημιές.
 - Μη χρησιμοποιήσετε οποιονδήποτε λειαντικό δίσκο ή διαμαντοδίσκο.
 - Μη χρησιμοποιείτε ποτέ το πριόνι σας χωρίς την πλάκα κοπής με εγκοπή.
 - Ανασηκώστε το δίσκο κοπής από την εγκοπή στο τεμάχιο εργασίας προτού απελευθερώσετε το διακόπτη.
 - Μη σφηνώνετε στον ανεμιστήρα κάποιο αντικείμενο που θα το χρησιμοποιήσετε για να κρατήσετε τον άξονα του κινητήρα.
 - Ο προφυλακτήρας του δίσκου κοπής του πριονιού σας ανασκάνεται αυτόματα όταν κατεβαίνει ο βραχιόνας. Κατεβαίνει επάνω από το δίσκο κοπής όταν ανασκάνεται ο μοχλός ασφάλισης της κεφαλής (17).
 - Μην ανασκάνετε ποτέ με το χέρι τον προφυλακτήρα του δίσκου κοπής παρά μόνο όταν το πριόνι είναι απενεργοποιημένο. Ο προφυλακτήρας μπορεί να ανασκάνεται με το χέρι κατά την εγκατάσταση ή την αφαίρεση του δίσκου κοπής ή για επιθεώρηση του πριονιού.
 - Ελέγχετε περιοδικά αν είναι καθαρές και μη φραγμένες από ρινίσματα οι οπές αερισμού του κινητήρα.
 - Αντικαταστήστε την πλάκα κοπής με εγκοπή όταν φθαρεί. Ανατρέξτε στη λίστα ανταλλακτικών που περιλαμβάνεται.
 - Αποσυνδέστε το μηχάνημα από την παροχή ρεύματος προτού εκτελέσετε οποιαδήποτε εργασία συντήρησης ή πριν από την αντικατάσταση του δίσκου κοπής.
 - Μην εκτελείτε ποτέ οποιεσδήποτε εργασίες καθαρισμού ή συντήρησης όταν το μηχάνημα είναι ακόμη σε λειτουργία και η κεφαλή δεν βρίσκεται στη θέση στάσης.
 - Όταν παρέχεται η δυνατότητα, στερεώνετε πάντοτε το μηχάνημα σε πάγκο.
 - Το μετωπικό τμήμα του προφυλακτήρα είναι εφοδιασμένο με περισιδωτά ανοίγματα προκειμένου να εξασφαλίζεται η ορατότητα κατά την κοπή. Παρόλο που τα περισιδωτά ανοίγματα περιορίζουν σε σημαντικό βαθμό τα εκτινασσόμενα θραύσματα, δεν παύουν να αποτελούν ανοίγματα του προφυλακτήρα. Για το λόγο αυτό πρέπει να χρησιμοποιείτε πάντοτε γυαλιά ασφαλείας όταν παρατηρείτε μέσα από τα περισιδωτά ανοίγματα.
 - Να συνδέετε το πριόνι με μια συσκευή συλλογής σκόνης όταν πριονίζετε ξύλο. Λαμβάνετε πάντοτε υπόψη σας τους παράγοντες που επηρεάζουν την έκθεση σε σκόνη, όπως π.χ.:
 - τον τύπο του κατεργαζόμενου υλικού (οι μοριοσανίδες παράγουν περισσότερη σκόνη σε σύγκριση με το ξύλο),
 - την αιχμηρότητα του δίσκου κοπής,
 - τη σωστή προσαρμογή του δίσκου κοπής.
 - σύστημα απομάκρυνσης σκόνης με ταχύτητα αέρα τουλάχιστον 20 m/s
- Βεβαιωθείτε ότι το τοπικό σύστημα εκβολής, καθώς και τυχόν καλύμματα, εκτροπείς και διαδρομή απαγωγής έχουν εγκατασταθεί σωστά.
- Λάβετε υπόψη τους ακόλουθους παράγοντες που επηρεάζουν την έκθεση στο θόρυβο:
 - να χρησιμοποιείτε δίσκους κοπής σχεδιασμένους για τον περιορισμό του εκπνευόμενου θορύβου,
 - να χρησιμοποιείτε αποκλειστικά καλά ακονισμένους δίσκους κοπής,
 - η συντήρηση του μηχανήματος πρέπει να διεξάγεται περιοδικά,
 - να παρέχετε επαρκή γενικό και τοπικό φωτισμό,
 - να βεβαιώνετε ότι ο χειριστής είναι κατάλληλα εκπαιδευμένος στη χρήση, τη ρύθμιση και τη λειτουργία του μηχανήματος,

- Διασφαλίστε ότι τυχόν αποστάτες και δακτύλιοι ατράκτου είναι κατάλληλοι για το σκοπό αυτό όπως αναφέρεται στο παρόν εγχειρίδιο.
- Μην αφαιρείτε οποιαδήποτε ξακρίσματα ή άλλα μέρη του τεμαχίου εργασίας αντικειμένου από την περιοχή κοπής ενώ λειτουργεί το μηχάνημα και η κεφαλή του πριονιού δεν είναι στη θέση ηρεμίας
- Ποτέ μην κόβετε τεμάχια εργασίας που είναι μικρότερα από 30 mm.
- Χωρίς πρόσθετη υποστήριξη το μηχάνημα έχει σχεδιαστεί να δέχεται το εξής μέγιστο μέγεθος τεμαχίου εργασίας:
 - Ύψος 70 mm επί πλάτους 300 mm επί μήκος 500 mm
 - Τεμάχια εργασίας μεγαλύτερου μήκους πρέπει να υποστηρίζονται από κατάλληλο πρόσθετο τραπέζι, π.χ. DE7080. Πάντα συσφίγγετε σταθερά το τεμάχιο εργασίας.
- Σε περίπτωση ατυχήματος ή βλάβης του μηχανήματος, απενεργοποιήστε άμεσα το μηχάνημα και αποσυνδέστε το από την πηγή ρεύματος.
- Αναφέρετε τη βλάβη και σημάνετε το μηχάνημα με κατάλληλο τρόπο ώστε να εμποδίσετε άλλα άτομα να χρησιμοποιήσουν το μηχάνημα που έχει υποστεί βλάβη.
- Όταν η λεπίδα πριονιού είναι μπλοκαρισμένη λόγω μη κανονικής δύναμης προώθησης κατά την κοπή, απενεργοποιήστε το μηχάνημα και αποσυνδέστε το από την παροχή ρεύματος. Αφαιρέστε το τεμάχιο εργασίας και διασφαλίστε ότι η λεπίδα πριονιού κινείται ελεύθερα. Ενεργοποιήστε το μηχάνημα και ξεκινήστε καινούργια διαδικασία κοπής με μειωμένη δύναμη προώθησης.
- Ποτέ μην κόβετε ελαφρό κράμα, ιδιαίτερα μαγνησίου.
- Όταν είναι εφικτό, στερεώνετε το μηχάνημα σε πάγκο χρησιμοποιώντας μπουλόνια διαμέτρου 8 mm και μήκους 80 mm.

Άλλοι κίνδυνοι

Οι παρακάτω κίνδυνοι συνδέονται εγγενώς με τη χρήση πριονιών:

- Τραυματισμοί που προκαλούνται από την αφή περιστρεφόμενων μερών

Παρά τη συμμόρφωση προς τους σχετικούς κανονισμούς ασφαλείας και την εφαρμογή μηχανισμών ασφαλείας, δεν είναι δυνατή η αποφυγή ορισμένων κινδύνων. Αυτοί είναι οι εξής:

- Εξασθένηση της ακοής.
- Κίνδυνος ατυχημάτων από τα εκτεθειμένα τμήματα της περιστρεφόμενης λεπίδας του πριονιού.
- Κίνδυνος τραυματισμού κατά την αλλαγή της λεπίδας.
- Κίνδυνος σύνθλιψης δακτύλων κατά το άνοιγμα των προστατευτικών.
- Κίνδυνοι για την υγεία λόγω εισπνοής σκόνης που δημιουργείται κατά το πριόνισμα ξύλου και ιδιαίτερα δρυός, οξιάς και MDF.

Οι ακόλουθοι παράγοντες αυξάνουν τον κίνδυνο αναπνευστικών προβλημάτων:

- Δεν έχει συνδεθεί σύστημα απομάκρυνσης της σκόνης όταν κόβετε ξύλο
- Ανεπαρκής απομάκρυνση σκόνης που προκαλείται από ακαθάριστα φίλτρα εξαγωγής

Ετικέτες επάνω στο εργαλείο

Επάνω στο εργαλείο εμφανίζονται τα παρακάτω εικονογράμματα:



Διαβάστε το εγχειρίδιο οδηγιών πριν από τη χρήση.



Φοράτε προστατευτικά για τα αυτιά.



Φοράτε προστατευτικά για τα μάτια.



Σημείο μεταφοράς



Κρατάτε τα χέρια μακριά από τη λεπίδα.

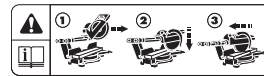

Διαβάστε τις οδηγίες **Εκτέλεση κοπής με ολισθήση.**



Διαβάστε τις οδηγίες **Παράκαμψη των αναστολέων φαλτσογωνιάς.**

ΘΕΣΗ ΚΩΔΙΚΟΥ ΗΜΕΡΟΜΗΝΙΑΣ (ΕΙΚ. [FIGURE] A2)

Ο κωδικός ημερομηνίας (32), ο οποίος περιλαμβάνει επίσης το έτος κατασκευής, είναι τυπωμένος επάνω στο περίβλημα.

Παράδειγμα:

2009 XX XX

Έτος κατασκευής

Περιεχόμενα συσκευασίας

Στη συσκευασία περιέχεται:

- 1 Συναρμολογημένο γωνιακό πριόνι
- 1 Μηχανικό κλειδί λεπίδας
- 1 Λεπίδα πριονιού
- 1 Εγχειρίδιο οδηγιών
- 1 Αναλυτικό σχέδιο
 - Ελέγξτε για τυχόν ζημιές στο εργαλείο, στα τμήματα ή τα εξαρτήματα, οι οποίες μπορεί να συνέβησαν κατά τη διάρκεια της μεταφοράς.
 - Πριν από τη χρήση, αφιερώστε χρόνο για να διαβάσετε προσεκτικά και να κατανοήσετε το παρόν εγχειρίδιο.

Περιγραφή (εικ. A1–A5)



ΠΡΟΕΙΔΟΠΟΙΗΣΗ: Μην τροποποιήσετε ποτέ το ηλεκτρικό εργαλείο ή οποιοδήποτε τμήμα του. Μπορεί να προκληθεί βλάβη ή προσωπικός τραυματισμός.

A1

- 1 Διακόπτης ενεργοποίησης/απενεργοποίησης (On/Off)
- 2 Κινητό κάτω προστατευτικό
- 3 Οδηγός αριστερής πλευράς
- 4 Μοχλός λοξοτομής
- 5 Ασφάλεια λοξοτομής
- 6 Κλίμακα λοξοτομής
- 7 Σταθερός οδηγός
- 8 Οδηγός δεξιάς πλευράς
- 9 Αναστολέας ρύθμισης θέσης φαλτσογωνιάς
- 10 Κλίμακα φαλτσογωνιάς
- 11 Λαβή σφιγκτήρα φαλτσογωνιάς
- 12 Αναστολέας αυλάκωσης
- 13 Κομβίο ασφάλισης ράγας
- 14 Πείρος ασφάλισης κεφαλής
- 15 Κομβίο ρύθμισης βάθους αυλάκωσης
- 16 Κουμπί κλειδώματος άξονα
- 17 Μοχλός απελευθέρωσης ασφάλειας κεφαλής
- 18 Λαβή λειτουργίας
- 19 Καντράν ελέγχου ταχύτητας (DW712)

A2

- 23 Επάνω προστατευτικό
- 24 Στόμιο εκροής σκόνης
- 25 Ράγες

- 26 Μηχανικό κλειδί λεπίδας
- 27 Κομβίο παράκαμψης αναστολής φαλτσογωνίας
- 28 Αναστολέας ρύθμισης κατακόρυφης θέσης
- 29 Κομβίο σύσφιξης επάνω οδηγού αριστερής πλευράς
- 30 Εσοχή για τα χέρια
- 31 Πλάκα κοπής

ΠΡΟΑΙΡΕΤΙΚΑ ΕΞΑΡΤΗΜΑΤΑ

A4

- 35 Βάση με πόδια

A5

- 36 Σετ εξαγωγής σκόνης

A6

- 37 Ιμάντας μεταφοράς

ΠΡΟΒΛΕΠΟΜΕΝΗ ΧΡΗΣΗ

Το φαλτσοπρίονο DEWALT DW712 έχει σχεδιαστεί για επαγγελματική κοπή ξύλου, προϊόντων ξύλου και πλαστικών. Εκτελεί εργασίες εγκάρσιας κοπής, λοξοτομής και φαλτσοκοπής με ακρίβεια και ασφάλεια.

Η μονάδα αυτή έχει σχεδιαστεί για χρήση με λεπίδα ονομαστικής διαμέτρου 216 mm που φέρει μύτες από καρβίδιο.

Να **ΜΗ** χρησιμοποιείται σε συνθήκες υγρασίας ή όταν υπάρχουν εύφλεκτα υγρά ή αέρια.

Αυτά τα φαλτσοπρίονα είναι επαγγελματικά ηλεκτρικά εργαλεία.

ΜΗΝ αφήνετε τα παιδιά να έρχονται σε επαφή με το εργαλείο. Απαιτείται επίβλεψη όταν το εργαλείο αυτό χρησιμοποιείται από μη έμπειρους χειριστές.



ΠΡΟΕΙΔΟΠΟΙΗΣΗ! Μη χρησιμοποιείτε το μηχάνημα για σκοπούς άλλους από τους προβλεπόμενους.

Ηλεκτρική ασφάλεια

Ο ηλεκτρικός κινητήρας έχει σχεδιαστεί για λειτουργία μόνο σε μία τάση. Ελέγχετε πάντοτε εάν η τροφοδοσία ανταποκρίνεται στην τάση που αναγράφεται στην επιγραφή με τα δεδομένα.



Το εργαλείο διαθέτει διπλή μόνωση σύμφωνα με το πρότυπο EN 61029. Κατά συνέπεια, δεν απαιτείται καλώδιο γείωσης.

Σε περίπτωση αντικατάστασης καλωδίου, η επισκευή του εργαλείου πρέπει να γίνει από εξουσιοδοτημένο αντιπρόσωπο σέρβις ή από αρμόδιο ηλεκτρολόγο.

Χρήση καλωδίου επέκτασης

Αν απαιτείται καλώδιο επέκτασης, χρησιμοποιήστε εγκεκριμένο καλώδιο επέκτασης 3 αγωγών κατάλληλο για την ισχύ αυτού του εργαλείου (βλ. τεχνικά δεδομένα).

Το ελάχιστο μέγεθος αγωγού είναι 1,5 mm².

Όταν χρησιμοποιείτε καρούλι καλωδίου, να ξετυλίγετε πάντα το καρούλι τελείως.

Εγκατάσταση

ΑΝΟΙΓΜΑ ΤΗΣ ΣΥΣΚΕΥΑΣΙΑΣ (ΕΙΚ. Β)

- Αφαιρέστε προσεκτικά το πριόνι από το υλικό συσκευασίας.
- Αποδεσμεύστε το κομβίο ασφάλισης ράγας (13) και ωθήστε την κεφαλή του πριονιού προς τα πίσω για να ασφαλίσει στην πίσω θέση.
- Πιέστε προς τα κάτω τη λαβή λειτουργίας (18) και τραβήξτε προς τα έξω τον πείρο ασφάλισης κάτω (14), όπως φαίνεται.
- Χαλαρώστε πολύ προσεκτικά την πίεση προς τα κάτω και και αφήστε την κεφαλή να ανέλθει στο πλήρες ύψος της.

ΣΤΕΡΕΩΣΗ ΣΕ ΠΑΓΚΟ (ΕΙΚ. C)

- Έχουν προβλεφθεί οπές (40) και στα τέσσερα πόδια. Επίσης παρέχονται οπές δύο διαφορετικών μεγεθών για να μπορούν να δεχτούν διάφορα μεγέθη μπουλονιών. Χρησιμοποιήστε οποιαδήποτε από τις δύο οπές. Δεν είναι απαραίτητο

να χρησιμοποιηθούν και οι δύο. Συνιστώνται μπουλόνια διαμέτρου 8 mm και μήκους 80 mm. Πάντα στερεώνετε σταθερά το πριόνι για να αποτρέψετε τη μετακίνησή του. Για διευκόλυνση της δυνατότητας μεταφοράς του, το εργαλείο μπορεί να τοποθετηθεί σε τεμάχιο κόντρα πλακέ πάχους 12,5 mm ή μεγαλύτερο, το οποίο μπορεί στη συνέχεια να στερεωθεί με σύσφιξη επάνω στη βάση εργασίας που χρησιμοποιείτε ή να μετακινηθεί σε άλλους χώρους εργασίας και να στερεωθεί εκ νέου με σύσφιξη.

- Όταν τοποθετείτε το πριόνι σε τεμάχιο κόντρα πλακέ, βεβαιωθείτε ότι βίδες στερέωσης δεν προεξέχουν από την κάτω επιφάνεια του ξύλου. Το κόντρα πλακέ πρέπει να στερεώνεται επίπεδα στη βάση εργασίας. Κατά τη στερέωση με σύσφιξη σε οποιαδήποτε επιφάνεια εργασίας, συσφίξτε μόνο τις προεξοχές σύσφιξης στις οποίες βρίσκονται οι οπές των βιδών στερέωσης. Η σύσφιξη σε οποιοδήποτε άλλο σημείο θα έχει επιπτώσεις στη σωστή λειτουργία του πριονιού.
- Για την αποφυγή εμπλοκών και ανακρίβειών, φροντίστε η επιφάνεια στερέωσης να μην είναι παραμορφωμένη ή ανομοιόμορφη κατά άλλο τρόπο. Εάν το πριόνι ταλαντεύεται επάνω στην επιφάνεια, τοποθετήστε ένα λεπτό τεμάχιο υλικού κάτω από το ένα πόδι του πριονιού έως ότου το πριόνι σταθεροποιηθεί επάνω στην επιφάνεια στερέωσης.

ΣΥΝΑΡΜΟΛΟΓΗΣΗ



ΠΡΟΕΙΔΟΠΟΙΗΣΗ: Για να ελαττώσετε τον κίνδυνο τραυματισμού, απενεργοποιείτε το σύστημα και αποσυνδέετε το μηχάνημα από την τροφοδοσία πριν από την τοποθέτηση ή αφαίρεση παρελκόμενων, πριν τη ρύθμιση ή την αλλαγή εξαρτημάτων και κατά την πραγματοποίηση επισκευών. Βεβαιωθείτε ότι ο διακόπτης ενεργοποίησης βρίσκεται στη θέση OFF (Απενεργοποίηση). Η τυχαία εκκίνηση μπορεί να προκαλέσει τραυματισμό.

ΤΟΠΟΘΕΤΗΣΗ ΤΗΣ ΛΕΠΙΔΑΣ ΠΡΙΟΝΙΟΥ (ΕΙΚ. Ε1–Ε5)

- Ποτέ μην πιέσετε το κουμπί της ασφάλισης της ατράκτου η λεπίδα βρίσκεται υπό τροφοδοσία ή κινείται.
- Μην κόβετε με αυτό το φαλτσοπρίονο ελαφρά κράματα και σιδηρούχα μέταλλα (που περιέχουν σίδηρο ή χάλυβα) ή τοιχοποιία ή προϊόντα τσιμεντοσανίδας.
- Πιέστε το μοχλό ασφάλισης κεφαλής (17) για να απελευθερώσετε το κάτω προστατευτικό (2) και κατόπιν ανυψώστε όσο το δυνατόν περισσότερο το κάτω προστατευτικό.

1. Με το κάτω προστατευτικό συγκρατούμενο στην ανυψωμένη θέση από τη βίδα (43) του βραχίονα του προστατευτικού, πιέστε το κουμπί ασφάλισης ατράκτου (16) με το ένα χέρι και κατόπιν χρησιμοποιήστε το παρεχόμενο κλειδί για τη λεπίδα (26) στο άλλο χέρι για να ξεβιδώσετε τη βίδα με αριστερόστροφο σπείρωμα (45) ασφάλισης της λεπίδας περιστρέφοντάς τη δεξιόστροφα..



ΠΡΟΕΙΔΟΠΟΙΗΣΗ! Για να χρησιμοποιήσετε την ασφάλιση ατράκτου, πιέστε το κουμπί όπως δείχνει η εικόνα και περιστρέψτε την άτρακτο με το χέρι έως ότου αισθανθείτε ότι η άτρακτος συμπλέχθηκε.

Συνεχίστε να κρατάτε το κουμπί της ασφάλισης για να εμποδίσετε τον άξονα να περιστραφεί.

2. Αφαιρέστε τη βίδα της ασφάλειας λεπίδας (45) και το εξωτερικό κολάρο άξονα (46).
3. Τοποθετήστε τη λεπίδα πριονιού (47) στη βάση (48) που παρέχεται στο εσωτερικό κολάρο του άξονα (49), αφού βεβαιωθείτε ότι τα δόντια στην κάτω άκρη της λεπίδας δείχνουν προς το πίσω μέρος του πριονιού (αντίθετα προς το χειριστή).
4. Τοποθετήστε πάλι το εξωτερικό κολάρο άξονα (46).
5. Σφίξτε την ασφαλιστική βίδα της λεπίδας (45) προσεκτικά περιστρέφοντάς την αντίθετα με τη φορά των δεικτών του ρολογιού ενώ κρατάτε την ασφάλιση του άξονα μπλοκαρισμένη με το άλλο χέρι σας.



ΠΡΟΕΙΔΟΠΟΙΗΣΗ! Έχετε υπόψη σας ότι η λεπίδα πριονιού πρέπει αντικαθίσταται μόνο με τον περιγραφόμενο τρόπο. Χρησιμοποιείτε μόνο λεπίδες πριονιού που προβλέπονται στα Τεχνικά χαρακτηριστικά. Συνιστάται αρ. καταλόγου: DT4320.

Ρυθμίσεις



ΠΡΟΕΙΔΟΠΟΙΗΣΗ: Για να ελαττώσετε τον κίνδυνο τραυματισμού, απενεργοποιείτε το σύστημα και αποσυνδέετε το μηχάνημα από την τροφοδοσία πριν από την τοποθέτηση ή αφαίρεση παρελκόμενων, πριν τη ρύθμιση ή την αλλαγή εξαρτημάτων και κατά την πραγματοποίηση επισκευών. Βεβαιωθείτε ότι ο διακόπτης ενεργοποίησης βρίσκεται στη θέση OFF (Απενεργοποίηση). Η τυχαία εκκίνηση μπορεί να προκαλέσει τραυματισμό.

Το γωνιακό σας πριόνι ρυθμίστηκε με ακρίβεια στο εργοστάσιο. Εάν χρειαστεί εκ νέου ρύθμιση, λόγω μεταφοράς και διακίνησης ή για οποιονδήποτε άλλο λόγο, ακολουθήστε τα παρακάτω βήματα για τη ρύθμιση του πριονιού σας. Μετά την πραγματοποίησή τους, οι ρυθμίσεις αυτές πρέπει να παραμείνουν ακριβείς.

ΕΛΕΓΧΟΣ ΚΑΙ ΡΥΘΜΙΣΗ ΤΗΣ ΛΕΠΙΔΑΣ ΣΤΟΝ ΟΔΗΓΟ (ΕΙΚ. F1–F4)

- Απελευθερώστε το μοχλό λοξοτομής (4) και συμπίεστε την ασφάλεια λοξοτομής (5) για να απελευθερωθεί ο βραχίονας λοξοτομής (50).
- Περιστρέψτε το βραχίονα λοξοτομής έως ότου η ασφάλεια θέσει το βραχίονα στη θέση λοξοτομής 0°. Μην συσφίγγετε το μοχλό.
- Τραβήξτε προς τα κάτω την κεφαλή έως ότου η λεπίδα εισέλθει στην πλάκα κοπής (51).
- Τοποθετήστε ένα ορθογωνιόμετρο (52) στην αριστερή πλευρά (3) του οδηγού και της λεπίδας (47) (εικ. F3).



ΠΡΟΕΙΔΟΠΟΙΗΣΗ: Μην αγγίζετε τις άκρες της οδόντωσης της λεπίδας με το ορθογωνιόμετρο.

- Εάν χρειάζεται ρύθμιση, ακολουθήστε την εξής διαδικασία:
- Χαλαρώστε τις βίδες (53) και μετακινήστε προς τα αριστερά ή προς τα δεξιά το συγκρότημα της κλίμακας/ του βραχίονα λοξοτομής, έως ότου η λεπίδα σχηματίσει γωνία 90° με τον οδηγό, μετρημένη με το ορθογωνιόμετρο.
- Συσφίξτε πάλι τις βίδες (53). Τη δεδομένη στιγμή, μη δώσετε την παραμικρή προσοχή στην ένδειξη του δείκτη λοξοτομής.

ΡΥΘΜΙΣΗ ΤΟΥ ΔΕΙΚΤΗ ΛΟΞΟΤΟΜΗΣ (ΕΙΚ. F1, F2 & G)

- Απελευθερώστε το μοχλό λοξοτομής (4) και συμπίεστε την ασφάλεια λοξοτομής (5) για να απελευθερωθεί ο βραχίονας λοξοτομής (50).
- Μετακινήστε το βραχίονα λοξοτομής για να ρυθμίσετε το δείκτη λοξοτομής (54) στη μηδενική θέση, όπως φαίνεται στην εικ. G.
- Έχοντας χαλαρό το μοχλό λοξοτομής, αφήστε την ασφάλεια λοξοτομής να ασφαλίσει στη θέση της, καθώς περιστρέφετε το βραχίονα λοξοτομής περνώντας τη μηδενική θέση.
- Παρατηρήστε το δείκτη (54) και την κλίμακα λοξοτομής (6). Εάν ο δείκτης δεν δείχνει ακριβώς μηδέν, χαλαρώστε τη βίδα (55), μετακινήστε το δείκτη έτσι ώστε να εμφανίζεται η ένδειξη 0° και συσφίξτε τη βίδα.

ΡΥΘΜΙΣΗ ΚΛΕΙΔΩΜΑΤΟΣ/ΣΥΓΚΡΑΤΗΣΗΣ ΛΟΞΟΤΟΜΗΣ (ΕΙΚ. H)

Εάν η βάση του πριονιού μπορεί να μετακινηθεί ενώ ο μοχλός λοξοτομής (4) είναι κλειδωμένος, πρέπει να ρυθμιστεί η ράβδος κλειδώματος/συγκράτησης λοξοτομής (56).

- Ξεκλειδώστε το μοχλό λοξοτομής (4).
- Συσφίξτε πλήρως τη ράβδο κλειδώματος/συγκράτησης λοξοτομής (56) χρησιμοποιώντας ένα κατασβίδι (57). Στη συνέχεια, χαλαρώστε τη ράβδο κατά ένα τέταρτο της στροφής.

- Βεβαιωθείτε ότι η έδρα δεν μετακινείται όταν ο μοχλός (4) είναι κλειδωμένος σε τυχαία (μη προκαθορισμένη) γωνία.

ΕΛΕΓΧΟΣ ΚΑΙ ΡΥΘΜΙΣΗ ΤΗΣ ΛΕΠΙΔΑΣ ΣΤΗΝ ΕΔΡΑ (ΕΙΚ. I1–I4)

- Χαλαρώστε τη λαβή του σφιγκτήρα φαλτσογωνίας (11).
- Πίεστε την κεφαλή του πριονιού προς τα δεξιά για να διασφαλίσετε ότι είναι εντελώς κατακόρυφη και συσφίξτε τη λαβή του σφιγκτήρα φαλτσογωνίας.
- Τραβήξτε προς τα κάτω την κεφαλή έως ότου η λεπίδα εισέλθει στην πλάκα κοπής (51).
- Τοποθετήστε ένα ορθογωνιόμετρο (52) στην έδρα και επάνω και σε επαφή με τη λεπίδα (47) (εικ. I2).



ΠΡΟΕΙΔΟΠΟΙΗΣΗ: Μην αγγίζετε τις άκρες της οδόντωσης της λεπίδας με το ορθογωνιόμετρο.

- Εάν χρειάζεται ρύθμιση, ακολουθήστε την εξής διαδικασία:
- Χαλαρώστε τη λαβή του σφιγκτήρα φαλτσογωνίας (11) και περιστρέψτε τον τερματικό κοχλία ρύθμισης κατακόρυφης θέσης (28) προς τα μέσα ή προς τα έξω, έως ότου η λεπίδα βρεθεί υπό γωνία 90° ως προς την έδρα, μετρώντας με το ορθογωνιόμετρο.
- Εάν ο δείκτης φαλτσογωνίας (58) δεν δείχνει μηδέν στην κλίμακα γωνιακής κοπής (10), χαλαρώστε τη βίδα (59) που ασφαλίσει το δείκτη και μετακινήστε τον ανάλογα.

ΡΥΘΜΙΣΗ ΤΟΥ ΟΔΗΓΟΥ (ΕΙΚ. J1, J2)

Το επάνω μέρος της αριστερής πλευράς του οδηγού μπορεί να ρυθμιστεί προς τα αριστερά, έτσι ώστε να αφήσει κατάλληλη απόσταση, επιτρέποντας στο πριόνι να προβεί σε κοπή με φαλτσογωνία σε πλήρη γωνία 48° προς τα αριστερά. Ρύθμιση του οδηγού (3):

- Χαλαρώστε το πλαστικό κομβίο (29) και μετακινήστε τον οδηγό προς τα αριστερά.
- Πραγματοποιήστε ένα πέρασμα χωρίς ρεύμα, έχοντας το πριόνι απενεργοποιημένο και ελέγξτε για τυχόν διάκενο. Ρυθμίστε τον οδηγό έτσι ώστε να είναι όσο πιο κοντά γίνεται στη λεπίδα, αλλά και σε πρακτική απόσταση για να παρέχεται η μέγιστη υποστήριξη του υπό κατεργασία αντικειμένου, χωρίς να υπάρχει παρεμβολή με την κίνηση του βραχίονα προς τα επάνω και προς τα κάτω.
- Συσφίξτε με ασφάλεια το κομβίο.



ΠΡΟΕΙΔΟΠΟΙΗΣΗ: Η εσοχή του οδηγού (60) μπορεί να φράξει από τα πριονίδια. Χρησιμοποιήστε μια βέργα ή αέρα υπό χαμηλή πίεση για τον καθαρισμό της εσοχής του οδηγού.

Το κινούμενο μέρος της δεξιάς πλευράς του οδηγού μπορεί να ρυθμιστεί, έτσι ώστε να παρέχει μέγιστη υποστήριξη στο υπό κατεργασία αντικείμενο κοντά στη λεπίδα, επιτρέποντας ταυτόχρονα στο πριόνι να προβεί σε κοπή με φαλτσογωνία σε πλήρη γωνία 45° προς τα αριστερά. Η απόσταση μετακίνησης περιορίζεται από αναστολές και στις δύο κατευθύνσεις.

Ρύθμιση του οδηγού (8):

- Χαλαρώστε το περικόχλιο τύπου πεταλούδας (76) για να απελευθερώσετε τον οδηγό (8).
- Μετακινήστε τον οδηγό προς τα αριστερά.
- Πραγματοποιήστε ένα πέρασμα χωρίς ρεύμα, έχοντας το πριόνι απενεργοποιημένο και ελέγξτε για τυχόν διάκενο. Ρυθμίστε τον οδηγό έτσι ώστε να είναι όσο πιο κοντά γίνεται στη λεπίδα, αλλά και σε πρακτική απόσταση για να παρέχεται η μέγιστη υποστήριξη του υπό κατεργασία αντικειμένου, χωρίς να υπάρχει παρεμβολή με την κίνηση του βραχίονα προς τα επάνω και προς τα κάτω.
- Συσφίξτε το περικόχλιο τύπου πεταλούδας (76) για να ασφαλίσει ο οδηγός στη θέση του.

ΠΑΡΑΚΑΜΨΗ ΤΩΝ ΑΝΑΣΤΟΛΕΩΝ ΦΑΛΤΣΟΓΩΝΙΑΣ (ΕΙΚ. K)

Οι αναστολές φαλτσογωνίας διευκολύνουν τη ρύθμιση της λεπίδας του πριονιού στην κατακόρυφη θέση και στη

θέση φαλτσγωνίας 45°. Παρακάμπτοντας τους αναστολείς φαλτσγωνίας, είναι δυνατή η επίτευξη φαλτσγωνίας από 2° δεξιά έως 48° αριστερά.

- Για να παρακάμψετε τους αναστολείς φαλτσγωνίας, απελευθερώστε καταρχάς την κεφαλή του πριονιού και ωθήστε την ελαφρώς προς τα αριστερά. Στη συνέχεια, τραβήξτε προς τα έξω το κομβίο παράκαμψης (27) και περιστρέψτε το προς τη θέση παράκαμψης (62). Το κομβίο παράκαμψης ασφαλίζει αυτόματα στη θέση του με έναν ήχο κλικ.
- Ρυθμίστε την απαιτούμενη γωνία φαλτσγωνίας και ασφαλίστε την κεφαλή σε αυτή τη θέση.
- Για να αποσυνδέσετε την παράκαμψη, περιστρέψτε το κομβίο παράκαμψης (27) πίσω στη θέση αναστολής φαλτσγωνίας (61).

ΕΛΕΓΧΟΣ ΚΑΙ ΡΥΘΜΙΣΗ ΤΗΣ ΓΩΝΙΑΣ ΠΛΑΓΙΑΣ ΚΟΠΗΣ (ΕΙΚ. Α1, Α2 & Ι5)

- Βεβαιωθείτε ότι το κομβίο παράκαμψης (27) βρίσκεται στη θέση αναστολής φαλτσγωνίας.
- Χαλαρώστε το κομβίο σύσφιξης του αριστερού οδηγού (29) και ολισθήστε προς τα αριστερά το επάνω μέρος του αριστερού οδηγού έως το σημείο που φτάνει.
- Χαλαρώστε τη λαβή του σφιγκτήρα φαλτσγωνίας (11) και μετακινήστε την κεφαλή του πριονιού προς τα αριστερά. Αυτή είναι η θέση κοπής με φαλτσγωνία 45°.
- Εάν χρειάζεται ρύθμιση, ακολουθήστε την εξής διαδικασία:
- Περιστρέψτε τον τερματικό κοχλία (9) προς τα μέσα ή προς τα έξω, όπως απαιτείται, έως ότου ο δείκτης (58) εμφανίσει 45°.

ΡΥΘΜΙΣΗ ΟΔΗΓΟΥ ΡΑΓΑΣ (ΕΙΚ. L)

- Ελέγχετε τακτικά τις ράγες για τυχόν διάκενο.
- Για την ελάττωση του διάκενου, περιστρέψτε σταδιακά τον κοχλία ρύθμισης (64) δεξιόστροφα, μετακινώντας ταυτόχρονα την κεφαλή του πριονιού προς τα εμπρός και προς τα πίσω.

ΛΕΙΤΟΥΡΓΙΑ

Οδηγίες χρήσης



ΠΡΟΕΙΔΟΠΟΙΗΣΗ: Να τηρείτε πάντα τις οδηγίες ασφαλείας και τους ισχύοντες κανονισμούς.



ΠΡΟΕΙΔΟΠΟΙΗΣΗ: Για να ελαττώσετε τον κίνδυνο σοβαρού προσωπικού τραυματισμού, απενεργοποιείτε το εργαλείο και αποσυνδέετε το από την τροφοδοσία, πριν από την πραγματοποίηση τυχόν ρυθμίσεων ή την τοποθέτηση/αφαίρεση προσαρτημάτων ή παρελκόμενων.

Στους χρήστες από το ΗΒ εφιστάται η προσοχή στους "κανονισμούς μηχανημάτων ξυλουργικής του 1974" και σε όλες τις μεταγενέστερες τροποποιήσεις τους.

Βεβαιωθείτε ότι το μηχάνημα είναι τοποθετημένο ώστε να ικανοποιεί τις εργονομικές σας απαιτήσεις ως προς το ύψος τραπεζιού και την ευστάθειά του. Η θέση του μηχανήματος πρέπει να επιλεγεί ώστε ο χειριστής να έχει καλή ετοιμότητα και αρκετό ελεύθερο περιβάλλοντα χώρο γύρω από το μηχάνημα ώστε να επιτρέπεται χειρισμός του τεμαχίου εργασίας χωρίς οποιονδήποτε περιορισμό.

Για να μειώσετε την επίδραση των κραδασμών βεβαιωθείτε ότι η θερμοκρασία του περιβάλλοντος δεν είναι πολύ ψυχρή, το μηχάνημα και τα παρελκόμενά του συντηρούνται καλά και το μέγεθος του τεμαχίου εργασίας είναι κατάλληλο για το μηχάνημα αυτό.

Πριν τη λειτουργία

- Τοποθετήστε την κατάλληλη λεπίδα του πριονιού. Μην χρησιμοποιείτε υπερβολικά φθαρμένες λεπίδες πριονιού. Η μέγιστη ταχύτητα περιστροφής του εργαλείου δεν πρέπει να υπερβαίνει την ταχύτητα περιστροφής της λεπίδας του πριονιού.

- Μην επιχειρήσετε να κόψετε υπερβολικά μικρά τεμάχια.
- Αφήνετε τη λεπίδα να κόψει ελεύθερα. Μην ζορίζετε το εργαλείο.
- Προτού κόψετε, περιμένετε έως ότου ο κινητήρας προσεγγίσει τις μέγιστες στροφές του.
- Ελέγξτε τη σύσφιξη όλων των κομβίων ασφάλισης και των λαβών των σφιγκτήρων.
- Στερεώστε με ασφάλεια το υπό κατεργασία αντικείμενο.
- Παρόλο που με το παρόν πριόνι είναι δυνατή η κοπή ξύλου και άλλων μη σιδηρούχων υλικών, αυτές οι οδηγίες λειτουργίας αναφέρονται μόνο στην κοπή ξύλου. Οι ίδιες κατευθυντήριες οδηγίες ισχύουν και για τα υπόλοιπα υλικά. Μην κόβετε με αυτό το πριόνι σιδηρούχα μέταλλα (σίδηρο ή χάλυβα), ινοσιμμένο ή υλικά τοιχοποιίας!
- Φροντίστε να χρησιμοποιείτε πάντοτε την πλάκα κοπής. Μην χρησιμοποιείτε το μηχάνημα εάν η υποδοχή κοπής είναι μεγαλύτερη από 10 mm.

Ενεργοποίηση και απενεργοποίηση (ΕΙΚ. Μ)

Στο διακόπτη ενεργοποίησης/ απενεργοποίησης παρέχεται μια σπλή (65) για την τοποθέτηση λουκέτου προκειμένου να κλειδωθεί το εργαλείο.

- Για να θέσετε το εργαλείο σε λειτουργία, πιέστε το διακόπτη ενεργοποίησης/ απενεργοποίησης (1).
- Για να σταματήσετε το εργαλείο, αφήστε το διακόπτη.

Ρύθμιση της μεταβλητής ταχύτητας (ΕΙΚ. Μ)

DW712

Το καντράν ελέγχου ταχύτητας (19) μπορεί να χρησιμοποιηθεί για την εκ των προτέρων ρύθμιση του απαιτούμενου εύρους ταχύτητας.

- Περιστρέψτε το κουμπί του καντράν (19) στο επιθυμητό εύρος, που υποδεικνύεται από έναν αριθμό.
- Χρησιμοποιείτε υψηλές ταχύτητες για πριόνισμα μαλακών υλικών, όπως το ξύλο. Χρησιμοποιείτε χαμηλές ταχύτητες για πριόνισμα μετάλλου.

Βασικές εργασίες κοπής

ΚΑΤΑΚΟΡΥΦΗ ΕΥΘΕΙΑ ΕΓΚΑΡΣΙΑ ΚΟΠΗ (ΕΙΚ. Α1, Α2 & Ν)

- Απελευθερώστε το μοχλό λοξοτομής (4) και συμπίεστε την ασφάλεια λοξοτομής (5).
- Τοποθετήστε την ασφάλεια λοξοτομής και στη θέση 0° και συσφίξτε το μοχλό λοξοτομής.
- Τοποθετήστε το ξύλο προς κοπή σε επαφή με τον οδηγό (3 & 7).
- Συγκρατήστε τη λαβή λειτουργίας (18) και συμπίεστε το μοχλό απελευθέρωσης κλειδώματος κεφαλής (17) για να απελευθερωθεί η κεφαλή. Πιέστε το διακόπτη ενεργοποίησης (1) για να εκκινήσει ο κινητήρας.
- Συμπιέστε την κεφαλή για να αφήσετε τη λεπίδα να κόψει το ξύλο και να εισέλθει στην πλαστική πλάκα κοπής (31).
- Μετά την ολοκλήρωση της κοπής και προτού επιστρέψετε την κεφαλή στην άνω θέση ηρεμίας, αφήστε το διακόπτη και περιμένετε έως ότου η λεπίδα του πριονιού ακινητοποιηθεί εντελώς.

ΕΚΤΕΛΕΣΗ ΚΟΠΗΣ ΜΕ ΟΛΙΣΘΗΣΗ (ΕΙΚ. Ο)

Η ράγα του οδηγού επιτρέπει την κοπή αντικειμένων μεγαλύτερων διαστάσεων, από 50 x 100 mm έως 500 x 1000 mm, χρησιμοποιώντας μια κίνηση ολίσθησης εναλλάξ προς τα έξω, προς τα κάτω, προς τα πίσω.

- Απελευθερώστε το κομβίο ασφάλισης της ράγας (13).
- Τραβήξτε την κεφαλή του πριονιού προς το μέρος σας και θέστε το εργαλείο σε λειτουργία.

- Χαμηλώστε τη λεπίδα του πριονιού στο αντικείμενο και ωθήστε την κεφαλή προς τα πίσω για να ολοκληρωθεί η κοπή.
- Προχωρήστε όπως περιγράφεται παραπάνω.

**ΠΡΟΕΙΔΟΠΟΙΗΣΗ:**

- Μην εκτελείτε κοπές με ολισθήση σε αντικείμενα με διαστάσεις μικρότερες από 50 x 100 mm.
- Μην παραλείπετε να ασφαρίζετε την κεφαλή του πριονιού στην πίσω θέση μετά την ολοκλήρωση των κοπών με ολισθήση.

ΚΑΤΑΚΟΡΥΦΗ ΕΓΚΑΡΣΙΑ ΚΟΠΗ ΜΕ ΛΟΞΟΤΟΜΗ (ΕΙΚ. Α1, Α2 & Ρ)

- Απελευθερώστε το μοχλό λοξοτομής (4) και συμπίεστε την ασφάλεια λοξοτομής (5). Μετακινήστε το βραχίονα προς τα αριστερά ή προς τα δεξιά στην επιθυμητή γωνία.
- Η ασφάλεια λοξοτομής θα πάρει αυτόματα θέση στις γωνίες 10°, 15°, 22,5°, 31,62° και 45° τόσο αριστερά όσο και δεξιά, καθώς και 50° αριστερά και 60° δεξιά. Εάν απαιτείται κάποια ενδιάμεση τιμή γωνίας, κρατήστε σταθερά την κεφαλή και ασφαλίστε συσφίγγοντας το μοχλό λοξοτομής.
- Πριν από την κοπή, να βεβαιώνετε πάντοτε ότι ο μοχλός λοξοτομής έχει ασφαλίσει.
- Ακολουθήστε την ίδια διαδικασία όπως και στην κατακόρυφη ευθεία εγκάρσια κοπή.



ΠΡΟΕΙΔΟΠΟΙΗΣΗ: Όταν λοξοτομείτε το άκρο ενός τεμαχίου ξύλου με μικρό τμήμα αποκοπής, τοποθετήστε το ξύλο έτσι ώστε το τμήμα αποκοπής να βρίσκεται πλευρά της λεπίδας με τη μεγαλύτερη γωνία ως προς τον οδηγό, δηλαδή αριστερή λοξοτομή, τμήμα αποκοπής προς τα δεξιά - δεξιά λοξοτομή, τμήμα αποκοπής προς τα αριστερά.

ΚΟΠΕΣ ΜΕ ΦΑΛΤΣΟΓΩΝΙΑ (ΕΙΚ. Α1, Α2 & Q)

Οι τιμές γωνίας για τη φαλτσογωνία μπορούν να ρυθμιστούν από 48° αριστερά έως 2° δεξιά και μπορούν να κοπούν με το βραχίονα λοξοτομής ρυθμισμένο σε θέση από μηδέν έως τη μέγιστη θέση λοξοτομής 45° δεξιά ή αριστερά.

- Χαλαρώστε το κομβίο σύσφιξης του αριστερού οδηγού (29) και ολισθήστε προς τα αριστερά το επάνω μέρος του αριστερού οδηγού (3) έως το σημείο που φτάνει. Χαλαρώστε τη λαβή του σφιγκτήρα φαλτσογωνίας (11) και ορίστε τη φαλτσογωνία κατά την επιλογή σας.
- Συσφίξτε καλά τη λαβή του σφιγκτήρα φαλτσογωνίας (11).
- Ακολουθήστε την ίδια διαδικασία όπως και στην κατακόρυφη ευθεία εγκάρσια κοπή.

Ποιότητα κοπής

Η ομαλότητα κάθε κοπής εξαρτάται από ορισμένες παραμέτρους, όπως π.χ. το υλικό προς κοπή. Όταν απαιτείται ομαλή κοπή για κατασκευή μητρών και άλλων εργασιών ακριβείας, η αιχμηρή λεπίδα (με 60 δόντια από καρβίδιο) και ο αργός, σταθερός ρυθμός κοπής θα εξασφαλίσουν τα επιθυμητά αποτελέσματα.



ΠΡΟΕΙΔΟΠΟΙΗΣΗ: Βεβαιωθείτε ότι το υλικό δεν ολισθαίνει κατά την κοπή. Συσφίξτε το με ασφάλεια στη θέση του. Αφήνετε πάντοτε τη λεπίδα να σταματήσει εντελώς προτού ανυψώσετε το βραχίονα. Εάν μικρές ίνες ξύλου διαχωρίζονται από το πίσω μέρος του υπό κατεργασία τεμαχίου, κολλήστε ένα τμήμα ταινίας κάλυψης επάνω στο ξύλο, στο σημείο όπου θα πραγματοποιηθεί η κοπή. Πριονίστε ακολουθώντας την ταινία και αφαιρέστε την προσεκτικά μόλις τελειώσετε.

Θέση του σώματος και των χεριών

Η κατάλληλη θέση του σώματος και των χεριών σας κατά το χειρισμό του γωνιακού πριονιού θα διευκολύνει την κοπή και θα αυξήσει το επίπεδο ακριβείας και ασφάλειας της όλης διαδικασίας.

- Ποτέ μην τοποθετείτε τα χέρια σας κοντά στην περιοχή κοπής.
- Μην τοποθετείτε τα χέρια σας σε απόσταση μικρότερη από 150 mm από τη λεπίδα.

- Στερεώστε σφιχτά το υπό κατεργασία αντικείμενο στην έδρα και τον οδηγό κατά τη διάρκεια της κοπής. Κρατήστε τα χέρια σας στη θέση τους έως ότου απελευθερωθεί ο διακόπτης και σταματήσει εντελώς η λεπίδα.
- Εκτελείτε πάντοτε περάσματα (χωρίς ρεύμα) προτού ολοκληρώσετε τις κοπές, ούτως ώστε να μπορείτε να ελέγξετε τη διαδρομή της λεπίδας.
- Μην διασταυρώνετε τα χέρια σας.
- Να κρατάτε και τα δύο πόδια σταθερά στο δάπεδο και να διατηρείτε την ισορροπία σας.
- Καθώς μετακινείτε το βραχίονα του πριονιού προς τα αριστερά και προς τα δεξιά, ακολουθήστε τον και σταθείτε ελάχιστα προς την πλευρά της λεπίδας του πριονιού.
- Να βλέπετε μέσα από τις περσίδες του προστατευτικού όταν ακολουθείτε τη γραμμή ενός μολυβιού.

ΚΟΠΗ ΚΟΡΝΙΖΩΝ ΓΙΑ ΦΩΤΟΓΡΑΦΙΕΣ, ΚΟΡΝΙΖΩΝ ΜΕ ΚΡΥΣΤΑΛΛΟ ΚΑΙ ΑΛΛΩΝ ΕΡΓΩΝ ΜΕ ΤΕΣΣΕΡΙΣ ΠΛΕΥΡΕΣ (ΕΙΚ. R1 & R2)**ΞΑΚΡΙΣΜΑ ΜΗΤΡΑΣ ΚΑΙ ΑΛΛΩΝ ΠΛΑΙΣΙΩΝ**

Εκτελέστε μερικά απλά έργα χρησιμοποιώντας άχρηστα τεμάχια ξύλου έως ότου αποκτήσετε την «αίσθηση» του πριονιού σας. Το πριόνι σας αποτελεί το τέλειο εργαλείο για την κοπή γωνιών με λοξοτομή, όπως η γωνία που φαίνεται στην εικ. R1. Η συναρμογή που απεικονίζεται κατασκευάστηκε χρησιμοποιώντας μία από τις ρυθμίσεις φαλτσογωνίας.

- Χρήση ρύθμισης φαλτσογωνίας

Η φαλτσογωνία για τις δύο πλάκες ρυθμίζεται σε 45° η καθεμία, δημιουργώντας μια γωνία 90°. Ο βραχίονας λοξοτομής είναι ασφαλισμένος στη μηδενική θέση. Το ξύλο τοποθετείται με την ευρεία επίπεδη πλευρά σε επαφή με το τραπέζι και τη στενή πλευρά σε επαφή με τον οδηγό.

- Χρήση ρύθμισης λοξοτομής

Η ίδια κοπή μπορεί να πραγματοποιηθεί με λοξοτομή προς τα δεξιά και προς τα αριστερά, με την ευρεία επιφάνεια σε επαφή με τον οδηγό. Τα δύο σχεδιαγράμματα (εικ. R1 & R2) είναι μόνο για τετράεδρα αντικείμενα. Καθώς ο αριθμός των πλευρών αλλάζει, το ίδιο πρέπει να συμβαίνει και με τις γωνίες λοξοτομής και φαλτσογωνίας. Το παρακάτω διάγραμμα δίνει τις κατάλληλες τιμές γωνίας για ποικιλία σχημάτων, με την υπόθεση ότι όλες οι πλευρές έχουν ίσο μήκος. Για τα σχήματα που δεν εμφανίζονται στο διάγραμμα, διαιρέστε το 180° με τον αριθμό των πλευρών για να προσδιορίσετε τη γωνία λοξοτομής ή φαλτσογωνίας.

Αρ. πλευρών	Γωνία λοξοτομής ή φαλτσογωνίας
4	45°
5	36°
6	30°
7	25,7°
8	22,5°
9	20°
10	18°

ΣΥΝΘΕΤΗ ΓΩΝΙΑΚΗ ΚΟΠΗ (ΕΙΚ. S1 & S2)

Η σύνθετη γωνιακή κοπή είναι μια κοπή που πραγματοποιείται χρησιμοποιώντας ταυτόχρονα γωνία λοξοτομής (εικ. R2) και γωνία φαλτσογωνίας (εικ. R1). Είναι ο τύπος της κοπής που χρησιμοποιείται για την κατασκευή κορνιζών ή κιβωτίων με κεκλιμένες πλευρές, όπως στην εικόνα S1.



Εάν η γωνία κοπής διαφέρει από κοπή σε κοπή, ελέγξτε τη σύσφιξη του κομβίου του σφιγκτήρα φαλτσογωνίας και του κομβίου ασφάλισης λοξοτομής. Αυτά τα δύο κομβία πρέπει να συσφίγγονται μετά από την πραγματοποίηση οποιασδήποτε αλλαγής στη φαλτσογωνία ή τη λοξοτομή.

- Τα διαγράμματα που εμφανίζονται παρακάτω θα σας βοηθήσει στην επιλογή των κατάλληλων ρυθμίσεων φαλτσογωνίας και λοξοτομής για συνηθισμένες εργασίες σύνθετης γωνιακής κοπής. Για να χρησιμοποιήσετε το διάγραμμα, επιλέξτε την επιθυμητή γωνία «Α» (εικ. S2) για το έργο σας και εντοπίστε αυτή τη γωνία στο κατάλληλο τόξο του διαγράμματος. Από αυτό το σημείο, ακολουθήστε το διάγραμμα ακριβώς προς

τα κάτω για να βρείτε τη σωστή γωνία πλάγιας κοπής και ακριβώς απέναντι για να βρείτε τη σωστή γωνία λοξοτομής.

- Ρυθμίστε το πριόνι σας στις προαναφερθείσες τιμές γωνίας και πραγματοποιήστε λίγες δοκιμαστικές κοπές.
- Δοκιμάστε να συνδέσετε τα τεμάχια που κόψατε.
- Παράδειγμα: Για να κατασκευάσετε ένα τετράπλευρο κιβώτιο με εξωτερικές γωνίες 25° (γωνία «Α») (εικ. S2), χρησιμοποιήστε το επάνω δεξιά τόξο. Εντοπίστε την τιμή 25° στην κλίμακα του τόξου. Ακολουθήστε την οριζόντια τέμνουσα γραμμή, προς οποιαδήποτε από τις δύο πλευρές, για να βρείτε τη ρύθμιση της γωνίας λοξοτομής στο πριόνι (23°).

Ομοίως, ακολουθήστε την κατακόρυφη τέμνουσα γραμμή, προς τα επάνω ή προς τα κάτω, για να βρείτε τη ρύθμιση της γωνίας πλάγιας κοπής στο πριόνι (40°). Πάντοτε να εκτελείτε μερικές δοκιμαστικές κοπές σε άχρηστα τεμάχια ξύλου για να επαληθεύετε τις ρυθμίσεις στο πριόνι.

Κοπή μητρών βάσης

Η κοπή μητρών βάσης πραγματοποιείται σε γωνία φалтσογωνίας 45°.

- Εκτελείτε πάντοτε ένα πέρασμα χωρίς ρεύμα προτού πραγματοποιήσετε οποιαδήποτε κοπή.
- Όλες οι κοπές πραγματοποιούνται με το πίσω μέρος της μήτρας να στέκεται επίπεδο επάνω στο πριόνι.

ΕΣΩΤΕΡΙΚΗ ΓΩΝΙΑ

Αριστερή πλευρά

- Τοποθετήστε τη μήτρα με το επάνω μέρος της σε επαφή με τον οδηγό.
- Προστατεύστε την αριστερή πλευρά της κοπής.

Δεξιά πλευρά

- Τοποθετήστε τη μήτρα με το κάτω μέρος της σε επαφή με τον οδηγό.
- Προστατεύστε την αριστερή πλευρά της κοπής.

ΕΞΩΤΕΡΙΚΗ ΓΩΝΙΑ

Αριστερή πλευρά

- Τοποθετήστε τη μήτρα με το κάτω μέρος της σε επαφή με τον οδηγό.
- Προστατεύστε τη δεξιά πλευρά της κοπής.

Δεξιά πλευρά

- Τοποθετήστε τη μήτρα με το επάνω μέρος της σε επαφή με τον οδηγό.
- Προστατεύστε τη δεξιά πλευρά της κοπής.

Κοπή μητρών με στεφάνη

Η κοπή μητρών με στεφάνη πραγματοποιείται με σύνθετη γωνιακή κοπή. Προκειμένου να επιτυγχάνεται η μέγιστη δυνατή ακρίβεια, το πριόνι σας διαθέτει προκαθορισμένες θέσεις γωνίας σε λοξοτομή 31,62° και φалтσογωνία 33,85°. Οι ρυθμίσεις αυτές αναφέρονται σε τυπικές μήτρες με στεφάνη με γωνίες 52° στο επάνω μέρος και γωνίες 38° στο κάτω.

- Πραγματοποιείτε λίγες δοκιμαστικές κοπές σε άχρηστα υλικά προτού προβείτε στις οριστικές κοπές.
- Όλες οι κοπές πραγματοποιούνται με αριστερή φалтσογωνία και με το πίσω μέρος της μήτρας σε επαφή με τη βάση.

ΕΣΩΤΕΡΙΚΗ ΓΩΝΙΑ

Αριστερή πλευρά

- Επάνω μέρος της μήτρας σε επαφή με τον οδηγό.
- Λοξοτομή δεξιά.
- Προστατεύστε την αριστερή πλευρά της κοπής.

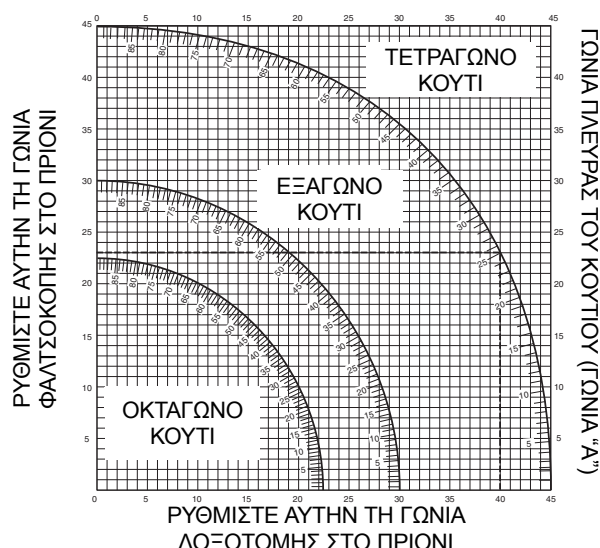

Δεξιά πλευρά

- Κάτω μέρος της μήτρας σε επαφή με τον οδηγό.
- Λοξοτομή αριστερά.
- Προστατεύστε την αριστερή πλευρά της κοπής.

ΕΞΩΤΕΡΙΚΗ ΓΩΝΙΑ

Αριστερή πλευρά

- Κάτω μέρος της μήτρας σε επαφή με τον οδηγό.
- Λοξοτομή αριστερά.
- Προστατεύστε την αριστερή πλευρά της κοπής.

Δεξιά πλευρά

- Επάνω μέρος της μήτρας σε επαφή με τον οδηγό.
- Λοξοτομή δεξιά.
- Προστατεύστε τη δεξιά πλευρά της κοπής.

ΑΥΛΑΚΩΣΗ (ΕΙΚ. Τ)

Το πριόνι σας είναι εξοπλισμένο με αναστολέα αυλακώσεων (12) και ένα κομβίο ρύθμισης βάθους αυλάκωσης (15), προσφέροντας τη δυνατότητα κοπής αυλάκωσης.

- Γυρίστε τον αναστολέα αυλακώσεων (12) προς το μπροστινό μέρος του πριονιού.
- Ρυθμίστε το κομβίο ρύθμισης βάθους αυλάκωσης (15) για να προσαρμόσετε το βάθος της κοπής αυλάκωσης. Ενδέχεται να χρειαστεί να απελευθερώσετε πρώτα το περικόχλιο ασφάλισης (66).
- Τοποθετήστε ένα τεμάχιο άχρηστου υλικού περίπου 5 εκ. ανάμεσα στον οδηγό και το υπό κατεργασία αντικείμενο, προκειμένου να εκτελέσετε μια ίσια κοπή αυλάκωσης.

ΕΞΑΓΩΓΗ ΣΚΟΝΗΣ (ΕΙΚ. Α2 & Α5)

Το μηχάνημα παρέχεται με θέση εξαγωγής σκόνης (24) για τη σύνδεση σετ εξαγωγής σκόνης (36) (διαθέσιμο ως προαιρετικός εξοπλισμός).



ΠΡΟΕΙΔΟΠΟΙΗΣΗ! Εφόσον είναι εφικτό, συνδέστε σύστημα αφαίρεσης σκόνης που έχει σχεδιαστεί σύμφωνα με τους ισχύοντες κανονισμούς σχετικά με την εκπομπή σκόνης.

Συνδέστε μια συσκευή συλλογής σκόνης σχεδιασμένη σύμφωνα με τους σχετικούς κανονισμούς. Η ταχύτητα του αέρα εξωτερικά συνδεδεμένων συστημάτων πρέπει να είναι 20 m/s ±2 m/s. Η ταχύτητα προσδιορίζεται στο σωλήνα σύνδεσης, στο σημείο της σύνδεσης, με το εργαλείο συνδεδεμένο αλλά εκτός λειτουργίας.

ΚΟΠΗ ΜΙΚΡΩΝ ΤΕΜΑΧΙΩΝ (ΕΙΚ. J1)

Το επάνω μέρος του αριστερού οδηγού (3) μπορεί να ρυθμιστεί έτσι ώστε να παρέχει μέγιστη υποστήριξη κατά την κοπή μικρών τεμαχίων.

- Τοποθετήστε τη λεπίδα στην κατακόρυφη θέση.
- Χαλαρώστε το πλαστικό κομβίο (29) κατά τουλάχιστον 3 πλήρεις στροφές.
- Ρυθμίστε τον οδηγό όσο πιο κοντά γίνεται στη λεπίδα.
- Συσφίξτε με ασφάλεια το κομβίο.

ΥΠΟΣΤΗΡΙΓΜΑ ΓΙΑ ΤΕΜΑΧΙΑ ΜΕΓΑΛΟΥ ΜΗΚΟΥΣ (ΕΙΚ. Α4)

- Να υποστηρίζετε πάντοτε τα τεμάχια μεγάλου μήκους.
- Για καλύτερα αποτελέσματα, χρησιμοποιείτε το υποστήριγμα εργασίας επέκτασης (35) για να επεκτείνετε το πλάτος της έδρας του πριονιού σας (διαθέσιμο ως προαιρετικό παρελκόμενο από τον αντιπρόσωπο με τον οποίο συνεργάζεστε). Υποστηρίξτε τα τεμάχια εργασίας μεγάλου μήκους χρησιμοποιώντας κάθε βολικό μέσο, όπως καβαλέτα για πριόνισμα ξύλων ή παρόμοιες διατάξεις που δεν επιτρέπουν την πτώση των άκρων.

ΛΕΠΙΔΕΣ ΠΡΙΟΝΙΟΥ

Για την επίτευξη των αναφερόμενων ικανοτήτων κοπής, να χρησιμοποιείτε πάντοτε λεπίδες πριονιού 216 mm με οπές άξονα 30 mm. Για περισσότερες πληροφορίες σχετικά με τα κατάλληλα εξαρτήματα, συμβουλευτείτε τον αντιπρόσωπο με τον οποίο συνεργάζεστε.

ΜΕΤΑΦΟΡΑ (ΕΙΚ. Α6, Β2)

Για την εύκολη μεταφορά του εργαλείου, μπορεί να προσαρτηθεί στη βάση ένας ιμάντας μεταφοράς. Ο ιμάντας μεταφοράς (δείτε την εικ. Α6) είναι διαθέσιμος ως προαιρετικό παρελκόμενο.

- Για να μεταφέρετε το πριόνι, χαμηλώστε την κεφαλή και συμπίεστε τον πείρο κλειδώματος κάτω (14).
- Ασφαλίστε το κομβίο ασφάλισης ράγας με την κεφαλή του πριονιού στην μπροστινή θέση, ασφαλίστε τον βραχίονα λοξοτομής στην δεξιά γωνία λοξοτομής, μετακινήστε τον οδηγό (3) εντελώς προς τα μέσα και ασφαλίστε το μοχλό φалτσογωνιάς (11) με την κεφαλή του πριονιού στην κατακόρυφη θέση, για να γίνει το εργαλείο όσο πιο μικρό γίνεται.
- Για τη μεταφορά του πριονιού, να χρησιμοποιείτε πάντοτε τις εσοχές για τα χέρια (30) που εμφανίζονται στην εικ. Β2.

ΣΥΝΤΗΡΗΣΗ

Το ηλεκτρικό εργαλείο της DEWALT σχεδιάστηκε για να λειτουργεί επί μεγάλο χρονικό διάστημα με ελάχιστη συντήρηση. Η συνεχής ικανοποιητική λειτουργία εξαρτάται από τη σωστή φροντίδα του εργαλείου και τον τακτικό καθαρισμό.



ΠΡΟΕΙΔΟΠΟΙΗΣΗ: Για μείωση του κινδύνου τραυματισμού, κλείστε τη μονάδα και αποσυνδέστε το μηχάνημα από την πρίζα πριν την εγκατάσταση και αφαίρεση παρελκόμενων, πριν τη ρύθμιση ή αλλαγή των ρυθμίσεων ή πριν την πραγματοποίηση επισκευών. Βεβαιωθείτε ότι ο διακόπτης της σκανδάλης είναι στην θέση απενεργοποίησης (OFF). Τυχόν απροσδόκητη εκκίνηση ενδέχεται να προκαλέσει τραυματισμό.



Καθαρισμός

Πριν τη χρήση, ελέγξτε προσεκτικά το πάνω προστατευτικό της λεπίδας, το κινητό κάτω προστατευτικό της λεπίδας καθώς και το σωλήνα απομάκρυνσης της σκόνης για να βεβαιωθείτε ότι θα λειτουργήσουν σωστά. Βεβαιωθείτε ότι πριονίδια, σκόνη ή σωματίδια από το τεμάχιο εργασίας δεν μπορούν να εμποδίσουν μία από τις λειτουργίες.

Σε περίπτωση που υπάρχουν κομμάτια του τεμαχίου εργασίας σφηνωμένα ανάμεσα στη λεπίδα πριονιού και τα προστατευτικά, αποσυνδέστε το μηχάνημα από την παροχή ρεύματος και ακολουθήστε τις οδηγίες που δίνουν στην ενότητα **Τοποθέτηση λεπίδας πριονιού**. Αφαιρέστε τα κομμάτια που έχουν σφηνώσει και τοποθετήστε πάλι τη λεπίδα πριονιού.



ΠΡΟΕΙΔΟΠΟΙΗΣΗ: Φυσηξτε με ξηρό αέρα και αφαιρέστε οποιαδήποτε ακαθαρσία και σκόνη από το κύριο περιβλήμα, όποτε παρατηρήτε ακαθαρσία ή σκόνη μέσα και γύρω από τους αεραγωγούς. Φοράτε εγκεκριμένα προστατευτικά γυαλιά και εγκεκριμένη μάσκα σκόνης, όταν πραγματοποιείτε αυτή τη διαδικασία.



ΠΡΟΕΙΔΟΠΟΙΗΣΗ: Μη χρησιμοποιείτε ποτέ διαλύτες ή άλλα ισχυρά χημικά για τον καθαρισμό των μη μεταλλικών τμημάτων του εργαλείου. Αυτά τα χημικά μπορεί να αποδυναμώσουν τα υλικά που χρησιμοποιούνται σ' αυτά τα εξαρτήματα. Χρησιμοποιήστε ένα πανάκι βρεγμένο μόνο με νερό και ήπιο σαπούνι. Μη αφήνετε ποτέ οποιοδήποτε υγρό μέσα στο εργαλείο. Μη βυθίζετε ποτέ οποιοδήποτε τμήμα του εργαλείου σε υγρό.



ΠΡΟΕΙΔΟΠΟΙΗΣΗ: Για να περιορίσετε τον κίνδυνο τραυματισμού καθαρίζετε τακτικά την επιφάνεια της τράπεζας.



ΠΡΟΕΙΔΟΠΟΙΗΣΗ: Για να περιορίσετε τον κίνδυνο τραυματισμού καθαρίζετε τακτικά το σύστημα συλλογής σκόνης.

ΚΑΘΑΡΙΣΜΟΣ ΚΑΙ ΣΥΝΤΗΡΗΣΗ ΤΗΣ ΠΛΑΚΑΣ ΚΟΠΗΣ (ΕΙΚ. U)

Καθαρίζετε τακτικά την περιοχή κάτω από την πλάκα κοπής. Εάν η πλάκα κοπής φθαρεί, πρέπει να αντικατασταθεί.

- Αφαιρέστε τις βίδες (67) που συγκρατούν την πλάκα κοπής (31).
- Αφαιρέστε την πλάκα κοπής και καθαρίστε την επιφάνεια από κάτω.
- Επανατοποθετήστε τα μέρη της πλάκας κοπής και τις βίδες.
- Συσφίξτε τις βίδες με το χέρι.
- Για να ρυθμίσετε την πλάκα κοπής, ακολουθήστε την εξής διαδικασία:
- Τραβήξτε προς τα κάτω την κεφαλή έως ότου η λεπίδα εισέλθει στην πλάκα κοπής.
- Ρυθμίστε κάθε μέρος της πλάκας κοπής έτσι ώστε να εφαρμόζει στενά στην οδόντωση της λεπίδας.
- Συσφίξτε τις βίδες.

περιβάλλοντος



Ξεχωριστή συλλογή. Αυτό το προϊόν δεν πρέπει να απορρίπτεται μαζί με τα συνήθη οικιακά απορρίμματα.

Εάν διαπιστώσετε κάποια μέρα ότι το προϊόν σας της DEWALT χρειάζεται αντικατάσταση, ή εάν δεν το χρειάζεστε πια, μην το απορρίψετε μαζί με τα οικιακά απορρίμματα. Τοποθετήστε αυτό το προϊόν σε ειδικό κάδο για ξεχωριστή συλλογή.



Η ξεχωριστή συλλογή χρησιμοποιημένων προϊόντων και συσκευασιών επιτρέπει την ανακύκλωση και επαναχρησιμοποίηση των υλικών. Η επαναληπτική χρήση των ανακυκλωμένων υλικών βοηθά στην αποφυγή της μόλυνσης του περιβάλλοντος και μειώνει τη ζήτηση πρώτων υλών.

Οι τοπικοί κανονισμοί μπορεί να προβλέπουν την ξεχωριστή συλλογή ηλεκτρικών προϊόντων από τα νοικοκυριά σε δημοτικά κέντρα συλλογής απορριμμάτων, ή από τον αντιπρόσωπο όταν αγοράζετε ένα νέο προϊόν.

Η DEWALT διαθέτει εγκατάσταση για τη συλλογή και ανακύκλωση των προϊόντων DEWALT όταν φτάσουν στο τέλος του ωφέλιμου χρόνου ζωής τους. Για να εκμεταλλευτείτε αυτή την υπηρεσία, παρακαλούμε επιστρέψτε το προϊόν σας σε οποιοδήποτε αντιπρόσωπο συντήρησης ο οποίος θα το συλλέξει εκ μέρους σας.

ΕΓΓΥΗΣΗ

Μπορείτε να βρείτε τη διεύθυνση του πλησιέστερου εξουσιοδοτημένου αντιπροσώπου συντήρησης μέσω επικοινωνίας με το τοπικό σας γραφείο της DEWALT στη διεύθυνση που αναφέρεται στο παρόν εγχειρίδιο. Εναλλακτικά, μπορείτε να βρείτε κατάλογο εξουσιοδοτημένων αντιπροσώπων συντήρησης της DEWALT, καθώς και πλήρεις λεπτομέρειες για την εξυπηρέτηση μετά την πώληση και πληροφορίες υπευθύνων στο διαδίκτυο, στη διεύθυνση www.2helpU.com.

Η DEWALT έχει εμπιστοσύνη στην ποιότητα των προϊόντων της και προσφέρει μια εξαιρετική εγγύηση για τους επαγγελματίες χρήστες του προϊόντος. Η παρούσα δήλωση εγγύησης αποτελεί προσθήκη και δεν βλάπτει κατά κανέναν τρόπο τα δικαιώματα βάσει σύμβασης που έχετε ως επαγγελματίας χρήστης ή τα νόμιμα δικαιώματά σας ως ιδιώτης, μη επαγγελματίας, χρήστης. Η παρούσα εγγύηση ισχύει εντός των περιοχών δικαιοδοσίας των κρατών μελών της Ευρωπαϊκής Ένωσης και της Ευρωπαϊκής Ζώνης Ελευθέρων Συναλλαγών.

• ΕΓΓΥΗΣΗ ΙΚΑΝΟΠΟΙΗΣΗΣ 30 ΗΜΕΡΩΝ ΧΩΡΙΣ ΚΙΝΔΥΝΟ •

Εάν δεν μείνετε πλήρως ικανοποιημένοι από την απόδοση του εργαλείου DEWALT, απλώς επιστρέψτε το εντός 30 ημερών, πλήρες όπως αγοράστηκε με όλα τα τμήματα και εξαρτήματά του, στο σημείο αγοράς, για να σας επιστραφεί το σύνολο των χρημάτων ή για ανταλλαγή. Το προϊόν πρέπει να φέρει εύλογη φθορά και πρέπει να υπάρχει απόδειξη αγοράς.

• ΣΥΜΒΟΛΑΙΟ ΕΝΟΣ ΕΤΟΥΣ ΓΙΑ ΟΛΟΚΛΗΡΩΜΕΝΟ ΣΕΡΒΙΣ •

Εάν χρειαστείτε συντήρηση ή επισκευή για το εργαλείο DEWALT, σε χρονικό διάστημα 12 μηνών από την αγορά, θα πραγματοποιηθεί χωρίς επιβάρυνση σε εξουσιοδοτημένο αντιπρόσωπο σέρβις της DEWALT. Πρέπει να προσκομιστεί απόδειξη αγοράς. Περιλαμβάνεται το κόστος της εργασίας. Δεν περιλαμβάνονται παρελκόμενα και ανταλλακτικά, εκτός και αν η βλάβη παρουσιάστηκε στο χρονικό διάστημα της εγγύησης.

• ΠΛΗΡΗΣ ΕΓΓΥΗΣΗ ΕΝΟΣ ΕΤΟΥΣ •

Εάν το προϊόν της DEWALT παρουσιάσει ελάττωμα λόγω ελαττωματικών υλικών ή κατασκευής εντός 12 μηνών από την ημερομηνία αγοράς, η DEWALT εγγυάται την αντικατάσταση όλων των ελαττωματικών τμημάτων χωρίς επιβάρυνση ή, κατά την κρίση μας, τη δωρεάν αντικατάσταση της μονάδας, με την προϋπόθεση ότι:

- Δεν έχει γίνει κακή χρήση του προϊόντος.
- Το προϊόν φέρει εύλογη φθορά.
- Δεν έχουν γίνει προσπάθειες επισκευής από μη εξουσιοδοτημένα άτομα.
- Προσκομίστηκε απόδειξη αγοράς.
- Το προϊόν επιστρέφεται πλήρες με όλα τα τμήματα, όπως παραλήφθηκε.

Εάν θέλετε να υποβάλετε αίτηση αξίωσης, επικοινωνήστε με τον πωλητή ή εντοπίστε τη διεύθυνση του πλησιέστερου εξουσιοδοτημένου αντιπροσώπου σέρβις της DEWALT από τον κατάλογο της DEWALT ή επικοινωνήστε με το τοπικό γραφείο της DEWALT, στη διεύθυνση που αναφέρεται στο παρόν εγχειρίδιο. Μια λίστα με τους εξουσιοδοτημένους αντιπροσώπους σέρβις της DEWALT καθώς και πλήρη στοιχεία επικοινωνίας με την υπηρεσία εξυπηρέτησης μετά την πώληση που διαθέτουμε, υπάρχουν στο διαδίκτυο στη διεύθυνση: www.2helpU.com.

Belgique et Luxembourg België en Luxemburg	Black & Decker - DEWALT Nieuwlandlaan 7, IZ Aarschot B156 B-3200 Aarschot	Tel: +32 (0)015 - 15 47 9211 Fax: +32 (0)015 - 15 47 9210 www.dewalt.be
Danmark	DEWALT Sluseholmen 2-4 2450 København SV	Tlf: 70201511 Fax: 70224910 www.dewalt.dk
Deutschland	DEWALT Richard-Klinger-Straße 65510 Idstein	Tel: 06126-21-1 Fax: 06126-21-2770 www.dewalt.de
Ελλάς	Black & Decker (Hellas) S.A. Στράβωνος 7 & Βουλιαγμένης 159 Γλυφάδα 16674, Αθήνα	Τηλ: (01) 8981-616 Φαξ: (01) 8983-570 Service: (01) 8982-630
España	DEWALT Parque de Negocios "Mas Blau" Edificio Muntadas, c/Bergadá, 1, Of. A6 08820 El Prat de Llobregat (Barcelona)	Tel: 934 797 400 Fax: 934 797 439 www.dewalt.es
France	DEWALT 5, allée des hêtres BP 30084, 69579 Limonest Cedex	Tel: 04 72 20 39 20 Fax: 04 72 20 39 00 www.dewalt.fr
Schweiz Suisse Svizzera	DEWALT In der Luberzen 40 8902 Urdorf	Tel: 01 - 730 67 47 Fax: 01 - 730 70 67 www.dewalt.ch
Ireland	DEWALT Calpe House Rock Hill Black Rock, Co. Dublin	Tel: 00353-2781800 Fax: 00353-2781811 www.dewalt.ie
Italia	DEWALT Viale Elvezia 2 20052 Monza (Mi)	Tel: 800-014353 Fax: 039-2387592 www.dewalt.it
Nederlands	Black & Decker - DEWALT Joulehof 12 4600 AB Bergen Op Zoom	Tel: 0164 283000 Fax: 0164 283100 www.dewalt.nl
Norge	DEWALT Postboks 4814, Nydalen 0422 Oslo	Tel: 22 90 99 00 Fax: 22 90 99 01 www.dewalt.no
Österreich	DEWALT Werkzeugevertriebs GmbH Erlaaerstraße 165, Postfach 320, 1231 Wien	Tel: 01 - 66116 - 0 Fax: 01 - 66116 - 14 www.dewalt.at
Portugal	DEWALT Rua Egas Moniz 173 João do Estoril, 2766-651 Estoril	Tel: 214 66 75 00 Fax: 214 66 75 75 www.dewalt.pt
Suomi	DEWALT Oy Tekniikantie 12 02150 Espoo, Finland	Puh: 010 400 430 Faksi: 0800 411 340 www.dewalt.fi
	DEWALT Oy Teknikvägen 12 02150 Esbo, Finland	Tel: 010 400 430 Fax: 0800 411 340 www.dewalt.fi
Sverige	DEWALT Box 94 431 22 Mölndal	Tel: 031 68 61 00 Fax: 031 68 60 08 www.dewalt.se
Türkiye	KALE Hırdavat ve Makina A.Ş. Defterdar Mah. Savaklar Cad. No:15 Edirnekapı / Eyüp / İSTANBUL 34050 TÜRKİYE	Tel: 0212 533 52 55 Faks: 0212 533 10 05 www.dewalt.com.tr
United Kingdom	DEWALT 210 Bath Road Slough, Berks SL1 3YD	Tel: 01753-56 70 55 Fax: 01753-57 21 12 www.dewalt.co.uk